



ประกาศ องค์การบริหารส่วนตำบลสะตอ
เรื่อง ประกาศใช้แผนพัฒนาท้องถิ่น (พ.ศ. ๒๕๖๖ – ๒๕๗๐)
แก้ไข ครั้งที่ ๑/๒๕๖๖
องค์การบริหารส่วนตำบลสะตอ

ด้วยแผนพัฒนาเศรษฐกิจและสังคมแห่งชาติ ฉบับที่ ๑๓ พ.ศ. (๒๕๖๖ – ๒๕๗๐) ได้ประกาศใช้ เมื่อวันที่ ๑ พฤศจิกายน ๒๕๖๕ โดยมีผลบังคับใช้ตั้งแต่วันที่ ๑ ตุลาคม ๒๕๖๕ จนถึงวันที่ ๓๐ กันยายน ๒๕๗๐ ประกอบกับกระทรวงมหาดไทยได้กำหนดให้องค์กรปกครองส่วนท้องถิ่นดำเนินการ นำหมุดหมายในแผนพัฒนาฯ ฉบับที่ ๑๓ มาจัดทำรายละเอียดให้มีความสอดคล้องและเชื่อมโยงกับ ยุทธศาสตร์ชาติ ๒๐ ปี Sustainable Development Goals (SDGs) เป้าหมายเพื่อการพัฒนาที่ยั่งยืน ประเด็นการพัฒนาจังหวัด ยุทธศาสตร์การพัฒนาองค์กรปกครองส่วนท้องถิ่นในเขตจังหวัด และแก้ไข โครงการพัฒนาให้มีความพร้อมสำหรับการดำเนินโครงการโดยไม่ทำให้สาระสำคัญเปลี่ยนไป

อาศัยอำนาจตามระเบียบกระทรวงมหาดไทย ว่าด้วยการจัดทำแผนพัฒนาขององค์กร ปกครองส่วนท้องถิ่น พ.ศ. ๒๕๔๘ และที่แก้ไขเพิ่มเติมถึง (ฉบับที่ ๓) พ.ศ. ๒๕๖๑ ข้อ ๒๑ ประกอบกับหนังสือ กระทรวงมหาดไทย ที่ มท ๐๘๑๐.๓/ว ๖๐๘๖ ลงวันที่ ๑๙ สิงหาคม ๒๕๖๕ จึงได้ดำเนินการจัดทำแผนพัฒนา ท้องถิ่น (พ.ศ. ๒๕๖๖ – ๒๕๗๐) แก้ไข ครั้งที่ ๑/๒๕๖๖ องค์การบริหารส่วนตำบลสะตอ สำหรับรายละเอียด ของแผนพัฒนาดังกล่าว สามารถดูได้ที่เว็บไซต์องค์การบริหารส่วนตำบลสะตอ www.sator.go.th

จึงประกาศมาให้ทราบโดยทั่วกัน

ประกาศ ณ วันที่ ๒๐ เดือน กุมภาพันธ์ พ.ศ. ๒๕๖๖

(นายปราโมทย์ จันทร์กระจ่าง)

นายกองค์การบริหารส่วนตำบลสะตอ



แผนพัฒนาท้องถิ่น

(พ.ศ. ๒๕๖๖ - ๒๕๗๐)

แก้ไข ครั้งที่ ๑/๒๕๖๖

องค์การบริหารส่วนตำบลสัตตอ
อำเภอเขาสมิง จังหวัดตราด

บันทึกหลักการและเหตุผล

ด้วยองค์การบริหารส่วนตำบลสะตอ ได้จัดทำแผนพัฒนาท้องถิ่น (พ.ศ. ๒๕๖๖ – ๒๕๗๐) แก้ไข ครั้งที่ ๑/๒๕๖๖ ตามระเบียบกระทรวงมหาดไทย ว่าด้วยการจัดทำแผนพัฒนาขององค์กรปกครองส่วนท้องถิ่น (ฉบับที่ ๓) พ.ศ. ๒๕๖๑ ข้อ ๒๑ ประกอบกับหนังสือกระทรวงมหาดไทย ที่ มท ๐๘๑๐.๓/ว ๖๐๘๖ ลงวันที่ ๑๙ สิงหาคม ๒๕๖๕ เพื่อให้แผนพัฒนาท้องถิ่นมีความสอดคล้องหรือเชื่อมโยงกับยุทธศาสตร์ชาติ ๒๐ ปี แผนพัฒนาเศรษฐกิจและสังคมแห่งชาติฉบับที่ ๑๓ เป้าหมายการพัฒนา SDGs แผนพัฒนาจังหวัด/กลุ่มจังหวัด/ภาค ยุทธศาสตร์การพัฒนาขององค์กรปกครองส่วนท้องถิ่นในเขตจังหวัด และยุทธศาสตร์ขององค์การบริหารส่วนตำบลสะตอ

ดังนั้น เพื่อปฏิบัติให้เป็นไปตามระเบียบและหนังสือสั่งการดังกล่าว และเพื่อให้เกิดประสิทธิภาพและประสิทธิผลในการปฏิบัติงาน จึงได้แก้ไขแผนพัฒนาท้องถิ่น (พ.ศ. ๒๕๖๖ – ๒๕๗๐) ครั้งที่ ๑/๒๕๖๖ องค์การบริหารส่วนตำบลสะตอ เพื่อให้สอดคล้องกับปัญหาและความต้องการของประชาชน และใช้แผนพัฒนาท้องถิ่นเป็นแนวทางในการจัดทำงบประมาณ และนำไปใช้เป็นกรอบในการพิจารณาจัดสรรงบประมาณดำเนินการโครงการ/กิจกรรมต่าง ๆ ตามระเบียบกฎหมายต่อไป

คำนำ

แผนพัฒนาท้องถิ่น (พ.ศ. ๒๕๖๖ – ๒๕๗๐) แก้ไข ครั้งที่ ๑/๒๕๖๖ ขององค์การบริหารส่วนตำบลสะตอ ฉบับนี้ จัดทำขึ้นตามระเบียบกระทรวงมหาดไทย ว่าด้วยการจัดทำแผนพัฒนาขององค์กรปกครองส่วนท้องถิ่น (ฉบับที่ ๓) พ.ศ. ๒๕๖๑ ข้อ ๒๑ ประกอบกับหนังสือกระทรวงมหาดไทย ที่ มท ๐๘๑๐.๓/ว ๖๐๘๖ ลงวันที่ ๑๙ สิงหาคม ๒๕๖๕ เพื่อให้แผนพัฒนาท้องถิ่นมีความสอดคล้องหรือเชื่อมโยงกับยุทธศาสตร์ชาติ ๒๐ ปี แผนพัฒนาเศรษฐกิจและสังคมแห่งชาติ ฉบับที่ ๑๓ เป้าหมายการพัฒนา SDGs แผนพัฒนาจังหวัด/กลุ่มจังหวัด/ภาค ยุทธศาสตร์การพัฒนาขององค์กรปกครองส่วนท้องถิ่นในเขตจังหวัดตราดและยุทธศาสตร์ขององค์การบริหารส่วนตำบลสะตอ

องค์การบริหารส่วนตำบลสะตอหวังเป็นอย่างยิ่งว่าแผนพัฒนาท้องถิ่น (พ.ศ. ๒๕๖๖ – ๒๕๗๐) แก้ไข ครั้งที่ ๑/๒๕๖๖ ขององค์การบริหารส่วนตำบลสะตอ จะเป็นแผนที่ครอบคลุมและตอบสนองปัญหาความต้องการแก้ไขปัญหาความเดือนร้อนให้กับประชาชนในท้องถิ่นได้อย่างมีประสิทธิภาพและประสิทธิผลต่อไป

งานนโยบายและแผน สำนักปลัด
องค์การบริหารส่วนตำบลสะตอ
อำเภอเขาสมิง จังหวัดตราด

สารบัญ

	หน้า
ส่วนที่ ๑	
สภาพทั่วไปและข้อมูลพื้นฐาน	
๑. ด้านกายภาพ	๑
๒. ด้านการเมือง/การปกครอง	๓
๓. ประชากร	๔
๔. สภาพทางสังคม	๕
๕. ระบบบริการพื้นฐาน	๖
๖. ระบบเศรษฐกิจ	๗
๗. เศรษฐกิจพอเพียงท้องถิ่น	๑๐
๘. ศาสนา ประเพณี วัฒนธรรม	๑๒
๙. ทรัพยากรธรรมชาติ	๑๔
ส่วนที่ ๒	
ยุทธศาสตร์องค์การปกครองส่วนท้องถิ่น	
๑. แผนยุทธศาสตร์ชาติ ๒๐ ปี	๑๕
๒. แผนพัฒนาเศรษฐกิจและสังคมแห่งชาติ ฉบับที่ ๑๓	๑๖
๓. เป้าหมายการพัฒนา SDGs	๑๙
๔. แผนพัฒนาภาค/แผนพัฒนากลุ่มจังหวัด/แผนพัฒนาจังหวัด	
๔.๑ แผนพัฒนาภาคตะวันออก (พ.ศ. ๒๕๖๖ – ๒๕๗๐)	๒๒
๔.๒ แผนพัฒนาจังหวัดตราด (พ.ศ. ๒๕๖๖ – ๒๕๗๐)	๒๖
๕. ยุทธศาสตร์การพัฒนาขององค์การปกครองส่วนท้องถิ่นในเขตจังหวัดตราด	๓๑
๖. ยุทธศาสตร์องค์การบริหารส่วนจังหวัดตราด	๓๖
๗. ยุทธศาสตร์องค์การบริหารส่วนตำบลสะตอ	๔๑
๘. ความเชื่อมโยงยุทธศาสตร์ในภาพรวม	๔๗
ส่วนที่ ๓	
การนำแผนพัฒนาท้องถิ่นไปสู่การปฏิบัติ	
๑. ยุทธศาสตร์พัฒนาท้องถิ่นและยุทธศาสตร์ระดับมหภาคเพื่อนำไปปฏิบัติ	๕๐
๒. บัญชีสรุปโครงการพัฒนาแผนพัฒนาท้องถิ่น (ผ.๐๑)	๕๗
๓. บัญชีสรุปโครงการพัฒนาที่นำมาจากแผนพัฒนาหมู่บ้าน (ผ.๐๑/๑)	๖๘
๔. รายละเอียดโครงการพัฒนาแผนพัฒนาท้องถิ่น (ผ.๐๒)	
๔.๑ ยุทธศาสตร์ที่ ๑ ด้านโครงสร้างพื้นฐาน	๖๙
๔.๒ ยุทธศาสตร์ที่ ๒ ด้านงานส่งเสริมคุณภาพชีวิต	๘๐
๔.๓ ยุทธศาสตร์ที่ ๓ ด้านการจัดระเบียบชุมชน/สังคมและการรักษา ความสงบเรียบร้อย	๙๖
๔.๔ ยุทธศาสตร์ที่ ๔ ด้านการพัฒนาเศรษฐกิจ การวางแผนการส่งเสริมการ ลงทุนพาณิชย์กรรมและการท่องเที่ยว	๑๐๙
๔.๕ ยุทธศาสตร์ที่ ๕ ด้านการบริหารจัดการและอนุรักษ์ทรัพยากรธรรมชาติและ สิ่งแวดล้อม	๑๒๐
๔.๖ ยุทธศาสตร์ที่ ๖ ด้านการศึกษาการกีฬา ศาสนา ศิลปวัฒนธรรม จารีต ประเพณีและภูมิปัญญาท้องถิ่น	๑๒๙

สารบัญ(ต่อ)

	หน้า
๔.๗ ยุทธศาสตร์ที่ ๗ ด้านการบริหารจัดการที่ดีและการบริการสาธารณะ	๑๕๓
๕. รายละเอียดโครงการพัฒนาที่นำมาจากแผนพัฒนาหมู่บ้าน (ผ.๐๒/๑)	
๕.๑ ยุทธศาสตร์ที่ ๑ ด้านโครงสร้างพื้นฐาน	๑๖๘
๕.๒ ยุทธศาสตร์ที่ ๓ ด้านการจัดระเบียบชุมชน/สังคมและการรักษา ความสงบเรียบร้อย	๒๒๖
๕.๓ ยุทธศาสตร์ที่ ๔ ด้านการพัฒนาเศรษฐกิจ การวางแผนการส่งเสริมการ ลงทุนพาณิชย์กรรมและการท่องเที่ยว	๒๒๗
๕.๔ ยุทธศาสตร์ที่ ๖ ด้านการศึกษาการกีฬา ศาสนา ศิลปวัฒนธรรม จารีต ประเพณีและภูมิปัญญาท้องถิ่น	๒๓๑
๖. รายละเอียดโครงการพัฒนาที่เกินศักยภาพ (ผ๐๒/๒)	๒๓๕
๗. รายละเอียดโครงการประเภทครุภัณฑ์	๒๓๘
ส่วนที่ ๔ แนวทางการติดตามประเมินผล	
๑. การติดตามและประเมินผลยุทธศาสตร์	๒๔๑
๒. การติดตามและประเมินผลโครงการ	๒๔๕
๓. สรุปผลการพัฒนาท้องถิ่นในภาพรวม	๒๔๗
๔. ข้อเสนอแนะในการจัดทำแผนพัฒนาท้องถิ่นในอนาคต	๒๔๗

ส่วนที่ ๑

สภาพทั่วไปและข้อมูลพื้นฐาน

๑. ด้านกายภาพ

๑.๑ ที่ตั้งของหมู่บ้านหรือชุมชนหรือตำบล

องค์การบริหารส่วนตำบลสะท้อนอยู่ในเขตภาคตะวันออกเฉียงเหนือของประเทศไทย ตั้งอยู่ที่ หมู่ที่ ๒ บ้านหนองบัว ตำบลสะท้อน อำเภอเขาสมิง จังหวัดตราด องค์การบริหารส่วนตำบลสะท้อน มีเนื้อที่ประมาณ ๑๐๐.๒๗ ตารางกิโลเมตร หรือประมาณ ๖๒,๖๗๑ ไร่ อาณาเขตด้านต่าง ๆ ดังนี้

- ◆ ทิศเหนือ ติดต่อกับ ตำบลหนองบอน อำเภอบ่อไร่ จังหวัดตราด และตำบลตกพรม อำเภอคลอง จังหวัดจันทบุรี
- ◆ ทิศใต้ ติดต่อกับ ตำบลเทพนิมิต อำเภอเขาสมิง จังหวัดตราด
- ◆ ทิศตะวันตก ติดต่อกับ ตำบลประณีต อำเภอเขาสมิง จังหวัดตราด และตำบลตกพรม อำเภอคลอง จังหวัดจันทบุรี
- ◆ ทิศตะวันออก ติดต่อกับ ตำบลบ่อพลอย และตำบลช้างขุน อำเภอบ่อไร่ จังหวัดตราด

แผนที่ ตำบลสะท้อน อำเภอเขาสมิง จังหวัดตราด

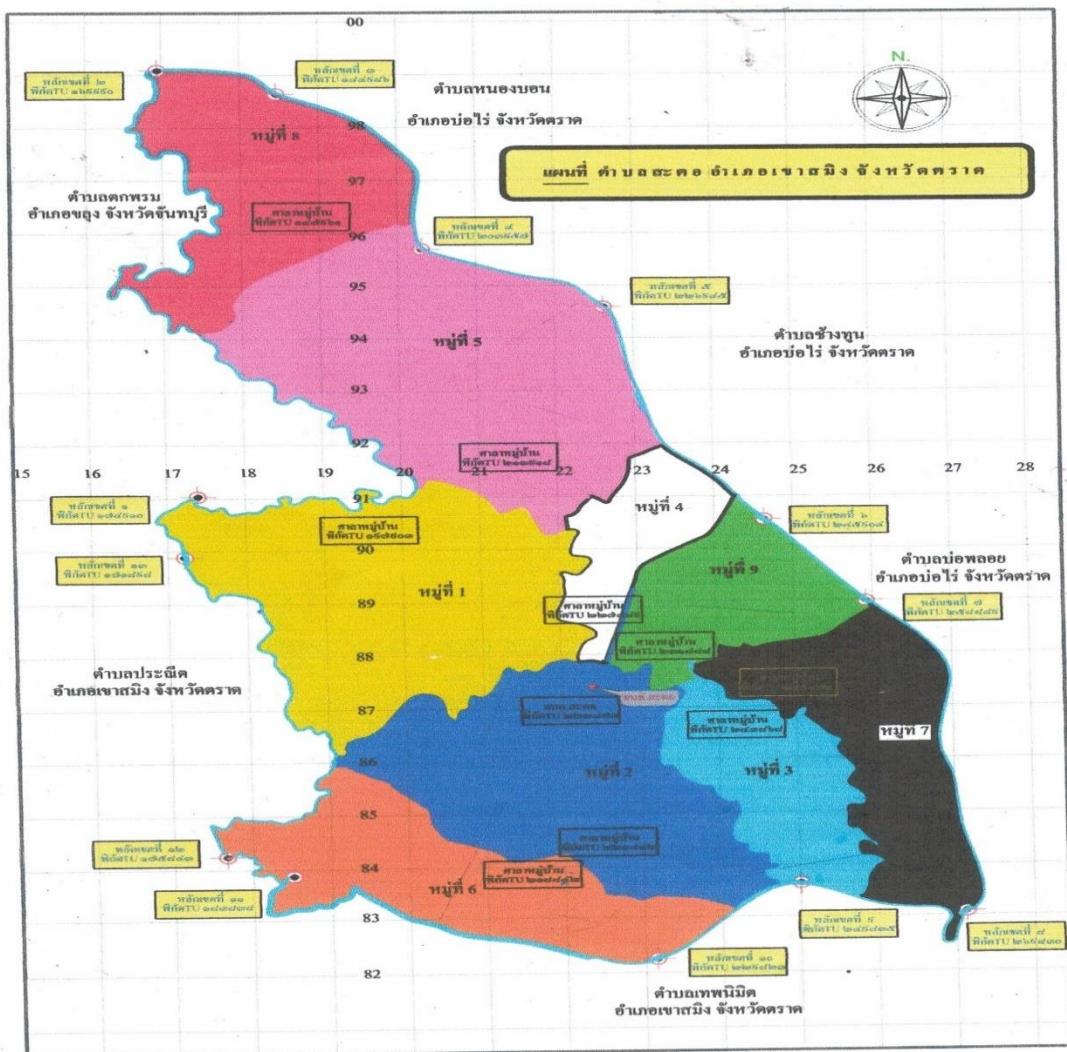

๑.๒ ลักษณะภูมิประเทศ

พื้นที่ส่วนใหญ่เป็นที่ราบ ที่ลุ่ม มีเนินสูงเป็นภูเขาเตี้ยๆ ประปรายเป็นบางส่วน เหมาะสมในการเพาะปลูกและทำสวนผลไม้

๑.๓ ลักษณะภูมิอากาศ

แบ่งออกเป็น ๓ ฤดู ได้แก่ ฤดูร้อน ฤดูฝน และฤดูหนาว สภาพภูมิอากาศโดยทั่วไปมีอุณหภูมิเฉลี่ย ๓๓-๓๖ องศาเซลเซียส ฝนตกชุกเกือบตลอดปี ปริมาณฝนโดยเฉลี่ย ๓,๐๐๐-๔,๐๐๐ มิลลิเมตร ต่อปี

๑.๔ ลักษณะของดิน (ประกอบด้วยกลุ่มชุดดิน จำนวน ๓ กลุ่มชุดดิน)

๑. กลุ่มชุดดินที่ ๖ ลักษณะโดยทั่วไป เนื้อดินเป็นดินเหนียว ดินบนมีสีเทาแก่ ดินล่างมีสีน้ำตาลปนเทาหรือสีเทา มีจุดประสีน้ำตาลหรือสีแดงตลอดชั้นดิน บางแห่งมีสีลาแลงอ่อนหรือก้อนสารเคมีพวกเหล็ก และแมงกานีสปะปนอยู่ด้วย กลุ่มดินนี้เกิดจาก พกตะกอนลำน้ำเป็นดินลึกมาก มีการระบายน้ำเร็วพบตามที่ราบ ตั้งแต่ที่ราบน้ำท่วมถึงลานตะพักลำน้ำระดับต่ำ น้ำแช่ขัง ๓๐-๕๐ ซม. นาน ๓-๕ เดือน ดินมีความอุดมสมบูรณ์ตามธรรมชาติต่ำหรือค่อนข้างต่ำ pH ๔.๕-๕.๕ ได้แก่ ชุดดิน บางนรา โมโนมัย เชียงราย นครพนม ปากท่อและแก่ง สุโขทัย โกลก ท่าศาลา คลองขุด สตุล ว่างตง ปัจจุบันบริเวณดังกล่าวส่วนใหญ่ใช้ทำนาหรือปลูก พืชล้มลุกในช่วงฤดูแล้ง ปัญหาในการใช้ประโยชน์ที่ดิน ดินมีความอุดมสมบูรณ์ต่ำปฏิกิริยาของดินปูนกรดแก่ ฤดูฝน น้ำแช่ขังนาน ๓-๕ เดือน ความเหมาะสมสำหรับการปลูกพืช เนื่องจากสภาพพื้นที่พบบริเวณพื้นที่ราบเฉียงถึงราบลุ่ม เนื้อดินเป็นดินเหนียวการระบายน้ำเร็ว ในช่วงฤดูฝนจะมีน้ำขังอยู่ที่ผิวดิน ระหว่าง ๓-๕ เดือน จึงมีสภาพ เหมาะสมที่จะใช้ทำนาในช่วงฤดูฝน และในช่วงฤดูแล้งสามารถปลูกพืชไร่ พืชผัก หรือพืชอื่นที่มีอายุสั้นได้ สำหรับในบริเวณพื้นที่ที่มีน้ำชลประทาน เข้าถึงหรือมีแหล่งน้ำธรรมชาติ สามารถใช้ปลูกไม้ยืนต้น ไม้ผลหรือปลูก พืชไร่ และพืชผัก ตลอดทั้งปีจะต้องทำคันดินล้อมรอบพื้นที่เพาะปลูกและยกร่องปลูก เพื่อช่วยการระบายน้ำของดิน

๒. กลุ่มชุดดินที่ ๒๕ ลักษณะโดยทั่วไป เนื้อดินบนเป็นดินร่วนปนทราย ส่วนดินล่างเป็นดินเหนียว หรือดินร่วนปนดินเหนียวที่เป็นกรวดหรือลูกรังปะปนเป็นปริมาณมาก มีจุดประสีน้ำตาลปนเหลือง สีเทาอ่อน หรือสีน้ำตาลปนเทา ใต้ชั้นดินลูกรังอาจพบชั้นดินเหนียวที่มีสีลาแลงอ่อนปะปน เกิดจากวัตถุต้นกำเนิดดินพวก ตะกอนลำน้ำที่บอยอยู่บนชั้นหินผุ พบบริเวณพื้นที่ค่อนข้างราบเรียบ ตามลานตะพักลำน้ำระดับต่ำและระดับกลาง น้ำแช่ขังลึก ๓๐ ซม. นาน ๓-๔ เดือน เป็นดินต้น ส่วนใหญ่มีการระบายน้ำค่อนข้างเร็ว ความอุดมสมบูรณ์ตามธรรมชาติ pH ประมาณ ๔.๕-๖.๐ ได้แก่ ชุดดิน อ้น และม่วงค่อม ปัจจุบันบริเวณดังกล่าวใช้ทำนา บางแห่งเป็นป่าละเมาะหรือป่าเต็งรัง ปัญหาในการใช้ประโยชน์ที่ดิน ดินต้นเป็นทรายมีชั้นลูกรังสีลาแลงยากแก่การ ไถพรวน และขุด เจาะ น้ำซึมผ่านชั้นดินได้เร็วปานกลาง ถึงช้ามาก มีการอุ้มน้ำต่ำถึงปานกลาง ฤดูฝน น้ำแช่ขัง นาน ๓-๔ เดือน ความอุดมสมบูรณ์ของดินต่ำ มักขาดน้ำ ความเหมาะสมสำหรับการปลูกพืช เนื่องจากกลุ่มดินชุดที่ ๒๕ เป็นดินต้น เพราะมีชั้นกรวดหรือ ลูกรังปะปนในเนื้อดินอยู่มาก ดินมีการระบายน้ำเร็ว มักมีน้ำท่วมขังในฤดูฝน จึงมีศักยภาพเหมาะสมที่จะใช้ทำนา ส่วนฤดูแล้งสามารถปลูกพืชไร่ที่ระบบรากสั้น รวมทั้งพืชผักบางชนิดได้ สำหรับการปลูกไม้ผลและพืชไร่ เศรษฐกิจในกลุ่มชุดดินนี้ไม่เหมาะสม เนื่องจากดินมีศักยภาพทางการเกษตรต่ำ มีปัญหาเรื่องดินต้นและการ ระบายน้ำแล้ว ยังมีปัญหาในการเกษตรกรรมด้วย การจะเพิ่มศักยภาพของดินนี้กระทำได้ลำบากและต้อง ลงทุนสูง การเปลี่ยนสภาพการใช้ประโยชน์ที่ดินอาจพัฒนาเป็นทุ่งหญ้าเลี้ยงสัตว์หรือปลูกป่าไม้โตเร็วทดแทน

๓. กลุ่มชุดดินที่ ๔๕ เป็นกลุ่มชุดดินที่มีเนื้อดินเป็นพวกดินเหนียวหรือดินร่วน ที่มีกรวดหรือลูกรังปะปนเป็นปริมาณมาก พบในเขตชุ่มชื้น เช่น ภาคใต้ และภาคตะวันออกเฉียงเหนือเป็นพวกหินกลมนอน สีดินเป็นสีน้ำตาลอ่อน สีเหลืองหรือสีแดง พบบริเวณพื้นที่ดอนที่มีลักษณะเป็นลูกคลื่นจนถึงเนินเขาเป็นดินตื้นมาก มีการระบายน้ำดี มีความอุดมสมบูรณ์ตามธรรมชาติต่ำ ปฏิกริยาดินเป็นกรดจัดถึงกรดแก่ มีค่าความเป็น กรด เป็นด่างประมาณ ๔.๕-๕.๕ ปัญหาสำคัญในการใช้ประโยชน์ที่ดินของหน่วยที่ดินนี้ได้แก่เป็นดินตื้น มีความอุดมสมบูรณ์ต่ำบริเวณที่มีความลาดชันสูง มีแนวโน้มที่จะเกิดการชะล้างพังทลายได้ง่าย ปัจจุบันบริเวณดังกล่าว ใช้ปลูกยางพารา มะพร้าว หรือไม้ผลบางชนิด บางแห่งเป็นที่รกร้างว่างเปล่า หรือเป็นทุ่งหญ้าธรรมชาติ ตัวอย่าง ชุดดินที่อยู่ในกลุ่มนี้ได้แก่ ชุดดินชุมพร ชุดดินหาดใหญ่ ชุดดินคลองซาก ชุดดินเขาขาด ชุดดินท่าฉาง ชุดดิน หนองคล้า ชุดดินยะลา ความเหมาะสมสำหรับการปลูกพืช กลุ่มชุดดินที่ ๔๕ มีศักยภาพในการปลูกยางพาราและมะม่วง หิมพานต์และพัฒนาเป็นทุ่งหญ้าเลี้ยงสัตว์มากกว่า ที่จะนำมาใช้ทำนาเนื่องจากเป็นที่ดอน สภาพพื้นที่ดินลูก คลื่นลอนลาดถึงเป็นเนินเขาเป็นส่วนใหญ่ นอกจากนี้ยังสามารถใช้ปลูกไม้ผลชนิดต่างๆ เช่น โกโก้ มังคุด หรือปาล์มน้ำมัน มะพร้าว พืชไร่ชนิดต่าง ๆ ได้ แต่ไม่ค่อยเหมาะสมนัก เนื่องจากการมีชั้นก้อนกรวดหรือชั้นลูกรัง ตื้น ซึ่งอาจจะขัดขวางการเจริญเติบโตของรากพืชได้ และไม่เหมาะสมในการใช้ทำนา เนื่องจากมีสภาพพื้นที่สูง ยากต่อการกักเก็บน้ำ

ที่มา : สำนักงานเกษตรอำเภอเขาสมิง แผนพัฒนาการเกษตรระดับตำบล (พ.ศ. ๒๕๖๐-๒๕๖๒)

๒. ด้านการเมืองการปกครอง

๒.๑ เขตการปกครอง

ตำบลสะตอประกอบด้วย จำนวน ๙ หมู่บ้าน

ข้อมูลผู้นำหมู่บ้านตำบล

หมู่	ชื่อหมู่บ้าน	ชื่อ - นามสกุล	ตำแหน่ง	เบอร์โทรศัพท์	หมายเหตุ
๑	บ้านตาพลาย	นายมานพ เพิ่มสุข	ผญ.ม.๑	๐๘๖-๐๒๓๐๔๙๐	
๒	บ้านหนองบัว	นายเจริญ สิ้นสิริ	ผญ.ม.๒	๐๘๖-๑๕๘๗๒๗๒	
๓	บ้านเกาะลอย	นายนิวัฒน์ พันธสอน	ผญ.ม.๓	๐๖๓-๙๒๕๔๐๗๗	
๔	บ้านวงษ์พัฒนา	นายบำเพ็ญ พลุกษากิจ	กำนัน	๐๙๒-๔๓๑๒๘๓๓	
๕	บ้านคลองปุก	นายอนุชา สลักเพชร	ผญ.ม.๕	๐๘๑-๗๘๑๔๕๘๔	
๖	บ้านตักตัก	นายสมชาย ชัยแสน	ผญ.ม.๖		
๗	บ้านทุ่งกระบอก	นายตรวจ สนเถ็ง	ผญ.ม.๗	๐๘๙-๐๙๒๒๖๘๒	
๘	บ้านทุ่งกราด	นายวิโรจน์ ปฏิผล	ผญ.ม.๘	๐๘๕-๒๗๙๒๔๔๘	
๙	บ้านรื่นรมย์สามัคคี	นายโปทวงวณ แซ่ลี	ผญ.ม.๙	๐๘๖-๑๕๐๘๙๓๔	

๒.๒ การเลือกตั้ง

การเลือกตั้งผู้บริหารและสมาชิกสภาองค์การบริหารส่วนตำบล ตามพระราชบัญญัติสภาตำบลและองค์การบริหารส่วนตำบล พ.ศ. ๒๕๓๗ และที่แก้ไขเพิ่มเติมถึงปัจจุบัน มีจำนวน ๙ หมู่บ้าน หากมีการเลือกตั้งในครั้งหน้าจะมี ผู้บริหารท้องถิ่น (นายกองค์การบริหารส่วนตำบล) จำนวน ๑ คน จะมีการเลือกตั้งสมาชิกสภาองค์การบริหารส่วนตำบล หมู่บ้านละ ๑ คน ๙ หมู่บ้าน รวมเป็น ๙ คน

☞ ผู้บริหารองค์การบริหารส่วนตำบลสะตอ

ลำดับ	ชื่อ - นามสกุล	ตำแหน่ง	เบอร์โทรศัพท์	หมายเหตุ
๑	นายปราโมทย์ จันทรกระจ่าง	นายก อบต.	๐๘๖-๑๔๗๐๒๗๕	
๒	นายสนธยา สนเถิง	รองนายก อบต.	๐๘๑-๒๙๕๑๓๗๔	
๓	นายโอฬาร ทุ่งป้อม	รองนายก อบต.	๐๘๖-๑๓๘๒๑๖๕	
๔	นายเจนสิทธิ์ สุทธิรักษ์	เลขาฯนายก	๐๘๑-๗๖๒๑๕๓๒	

☞ สมาชิกสภาองค์การบริหารส่วนตำบลสะตอ

ลำดับ	ชื่อหมู่บ้าน	ชื่อ - นามสกุล	ตำแหน่ง	เบอร์โทรศัพท์	หมายเหตุ
๑	บ้านตาพลาย	นายอรรถพล โฉมเฉิด	ส.อบต.ม.๑	๐๘๗-๐๖๔๐๕๘๔	
๒	บ้านหนองบัว	นายเสนาะ อางปลิว	ส.อบต.ม.๒	๐๘๙-๐๙๕๖๑๓๖	
๓	บ้านเกาะลอย	นายปัญญา ลุนสะแกวงศ์	ส.อบต.ม.๓	๐๘๔-๓๘๔๒๙๑๗	
๔	บ้านวังพัฒนา	นายสมบัติ ประเวระภัย	ส.อบต.ม.๔	๐๘๕-๒๘๔๑๕๐๘	
๕	บ้านคลองปูก	นายเพชร ทองพิลา	ส.อบต.ม.๕	๐๖๑-๒๐๖๘๘๓๙	
๖	บ้านตกตัก	นายลุง สาทรัมย์	ส.อบต.ม.๖	๐๙๑-๖๓๔๒๕๔๒	
๗	บ้านทุ่งกระบอก	นายสมโภชน์ สิงห์แก้ว	ส.อบต.ม.๗	๐๙๒-๕๒๙๙๑๒๒	
๘	บ้านทุ่งกรด	นางสมนึก กระแสเทพ	ส.อบต.ม.๘	๐๘๙-๙๓๒๑๒๓๔	
๙	บ้านรัตนสามัคคี	นายบัลลังก์ เกษโกวิท	ส.อบต.ม.๙	๐๘๗-๐๗๘๓๙๑๐	

๓. ประชากร

๓.๑ ข้อมูลเกี่ยวกับจำนวนประชากร

ประชากรทั้งสิ้น จำนวน ๕,๖๖๐ คน แยกเป็นชาย ๒,๘๔๗ คน หญิง ๒,๘๑๓ คน มีความหนาแน่นเฉลี่ย ๕๖ คนต่อตารางกิโลเมตร (สถิติประชากรและครัวเรือนระดับตำบล เดือนธันวาคม พ.ศ.๒๕๖๕)

หมู่ที่	หมู่บ้าน	ประชากร		รวม (คน)	หลังคาเรือน
		ชาย	หญิง		
๑	บ้านตาพลาย	๔๓๘	๔๖๑	๘๙๙	๓๘๙
๒	บ้านหนองบัว	๕๗๕	๕๕๓	๑,๑๒๘	๖๒๓
๓	บ้านเกาะลอย	๒๖๐	๒๕๘	๕๑๘	๒๒๐
๔	บ้านวังพัฒนา	๒๔๘	๒๑๖	๔๖๔	๑๙๔
๕	บ้านคลองปูก	๓๑๔	๓๑๕	๖๒๙	๒๗๔
๖	บ้านตกตัก	๔๐๙	๔๐๘	๘๑๗	๓๓๖
๗	บ้านทุ่งกระบอก	๒๒๒	๒๓๕	๔๕๗	๑๗๐
๘	บ้านทุ่งกรด	๑๕๒	๑๕๑	๓๐๓	๑๓๖
๙	บ้านรัตนสามัคคี	๒๒๙	๒๑๖	๔๔๕	๑๗๐
รวม		๒,๘๔๗	๒,๘๑๓	๕,๖๖๐	๒,๕๑๒

๓.๒ ช่วงอายุและจำนวนประชากร

จำนวนประชากรจำแนกตามช่วงอายุ ปี ๒๕๖๕

(ที่อาศัยอยู่ในครัวเรือนในวันสำรวจข้อมูลความจำเป็นพื้นฐาน ระดับตำบล ปี ๒๕๖๕)

มีครัวเรือนทั้งหมด	๒,๕๑๒	ครัวเรือน
จำนวนประชาชนที่อาศัยอยู่จริงทั้งหมด	๕,๖๖๐	คน
เพศชาย	๒,๘๔๗	คน
เพศหญิง	๒,๘๑๓	คน

ช่วงอายุ	เพศ				รวม (คน)	ร้อยละ	หมายเหตุ
	ชาย (คน)	ร้อยละ	หญิง (คน)	ร้อยละ			
น้อยกว่า ๑ ปี	๒๗	๐.๙๕	๒๒	๐.๗๘	๔๙	๐.๘๗	
๑ ปี - ๒ ปี	๖๓	๒.๒๑	๔๑	๑.๔๖	๑๐๔	๑.๘๔	
๓ ปี - ๕ ปี	๙๗	๓.๔๑	๑๐๐	๓.๕๕	๑๙๗	๓.๔๘	
๖ ปี - ๑๑ ปี	๒๐๓	๗.๑๓	๑๙๙	๗.๐๗	๔๐๒	๗.๑๐	
๑๒ ปี - ๑๔ ปี	๑๐๔	๓.๖๕	๘๙	๓.๑๖	๑๙๓	๓.๔๑	
๑๕ ปี - ๑๗ ปี	๑๐๘	๓.๗๙	๑๐๔	๓.๗๐	๒๑๒	๓.๗๕	
๑๘ ปี - ๒๕ ปี	๓๕๑	๑๒.๓๓	๓๐๔	๑๐.๘๑	๖๕๕	๑๑.๕๗	
๒๖ ปี - ๔๙ ปี	๑,๐๐๕	๓๕.๓๐	๙๙๓	๓๕.๓๐	๑,๙๙๘	๓๕.๓๐	
๕๐ ปี - ๖๐ ปี	๔๕๕	๑๕.๙๘	๔๔๓	๑๕.๗๕	๘๙๘	๑๕.๘๗	
มากกว่า ๖๐ ปีขึ้นไป	๔๓๔	๑๕.๒๔	๕๑๘	๑๘.๔๑	๙๕๒	๑๖.๘๒	
รวม	๒,๘๔๗	๑๐๐	๒,๘๑๓	๑๐๐	๕,๖๖๐	๑๐๐	

๔. สภาพทางสังคม

๔.๑ การศึกษา

โรงเรียนมัธยมศึกษา ๑ แห่ง ได้แก่

๑. โรงเรียนสะตอวิทยาคมรัชมังคลาภิเษก ตั้งอยู่หมู่ที่ ๖ ตำบลสะตอ

โรงเรียนประถมศึกษา ๒ แห่ง ได้แก่

๑. โรงเรียนบ้านหนองบัว ตั้งอยู่หมู่ที่ ๒ ตำบลสะตอ

๒. โรงเรียนวัดตาพลาย ตั้งอยู่หมู่ที่ ๑ ตำบลสะตอ

ศูนย์พัฒนาเด็กเล็กก่อนวัยเรียน ๔ แห่ง ได้แก่

๑. ศูนย์พัฒนาเด็กเล็กบ้านวงษ์พัฒนา ตั้งอยู่หมู่ที่ ๕ ตำบลสะตอ

๒. ศูนย์พัฒนาเด็กเล็กบ้านคลองปูก ตั้งอยู่หมู่ที่ ๕ ตำบลสะตอ

๓. ศูนย์อบรมเด็กก่อนเกณฑ์วัดเกาะลอย ตั้งอยู่หมู่ที่ ๓ ตำบลสะตอ

๔. ศูนย์อบรมเด็กก่อนเกณฑ์วัดวงษ์พัฒนา ตั้งอยู่หมู่ที่ ๙ ตำบลสะตอ

๔.๒ สาธารณสุข

๑. โรงพยาบาลส่งเสริมสุขภาพตำบลตำบลสะตอ ตั้งอยู่หมู่ที่ ๒ ตำบลสะตอ
๒. โรงพยาบาลส่งเสริมสุขภาพตำบลบ้านคลองปุก ตั้งอยู่หมู่ที่ ๕ ตำบลสะตอ
๓. ศูนย์สาธารณสุขมูลฐานชุมชน (ศสมช.) ๙ แห่ง ตั้งอยู่ในพื้นที่ ๙ หมู่บ้าน

๔.๓ อาชญากรรม

-

๔.๔ ยาเสพติด

-

๔.๕ การสังคมนาเคราะห์

ข้อมูลผู้สูงอายุ ผู้พิการ ผู้ป่วยเอดส์ ที่ได้รับสวัสดิการเบี้ยยังชีพ หมู่ที่ ชื่อบ้าน ผู้สูงอายุ ผู้พิการ ผู้ป่วยเอดส์

หมู่ที่	ชื่อหมู่บ้าน	ผู้สูงอายุ	ผู้พิการ	ผู้ป่วยเอดส์
๑	บ้านตาพลาย	๑๔๒	๑๓	๖
๒	บ้านหนองบัว	๑๘๙	๒๔	๑
๓	บ้านเกาะลอย	๑๐๐	๑๓	๓
๔	บ้านวังพัฒนา	๗๙	๓	-
๕	บ้านคลองปุก	๘๓	๙	๓
๖	บ้านตักตัก	๑๔๐	๒๗	๕
๗	บ้านทุ่งกระบอก	๖๘	๑๒	-
๘	บ้านทุ่งกรด	๕๖	๙	๑
๙	บ้านรินรมสามัคคี	๗๔	๑๐	๑
	รวม	๙๓๑	๑๒๐	๒๐

(ข้อมูล ณ วันที่ ๓๐ ธันวาคม ๒๕๖๕)

๕. ระบบบริการพื้นฐาน

๕.๑ การคมนาคมขนส่ง

การคมนาคมมีถนนลาดยางสายจินตกานนท์ แสนตั้ง - บ่อไร่ จากตำบลสะตอ ไปอำเภอเขาสมิง ระยะทาง ๓๕ กิโลเมตร มีรถโดยสารประจำทาง

ข้อมูลถนนภายในตำบล

หมู่ที่	จำนวนสายทางรวม (สาย)	ถนนลาดยางแอสฟัลต์ (สาย)	ถนนคอนกรีตเสริมเหล็ก (สาย)	ถนนลูกรัง (สาย)
๑	๒๑	๑	๕	๑๕
๒	๑๔	-	๒	๑๒
๓	๑๓	๑	๗	๕
๔	๑๒	๑	๑	๑๐
๕	๑๕	๒	๓	๑๐
๖	๑๘	๑	๓	๑๕

หมู่ที่	จำนวนสายทางรวม (สาย)	ถนนลาดยางแอสฟัลต์ (สาย)	ถนนคอนกรีตเสริมเหล็ก (สาย)	ถนนลูกรัง (สาย)
๗	๙	-	๒	๗
๘	๑๐	๑	๑	๘
๙	๖	-	๔	๒
รวม	๑๑๘	๗	๒๘	๘๔
ถนนเชื่อมระหว่างตำบล		๘	๓	๒
ถนนในการรับผิดชอบของหน่วยงานอื่น		๖	๑	-

(ข้อมูล ณ กุมภาพันธ์ ๒๕๖๖)

๕.๒ การไฟฟ้า

มีระบบไฟฟ้าครบทุกหมู่บ้าน จำนวน ๒,๓๑๗ ครัวเรือน

๕.๓ การประปา

รายการ								
หมู่ที่ ๑	หมู่ที่ ๒	หมู่ที่ ๓	หมู่ที่ ๔	หมู่ที่ ๕	หมู่ที่ ๖	หมู่ที่ ๗	หมู่ที่ ๘	หมู่ที่ ๙
๑.ประปาบาดาลบ้านตาพลาย	๑.ประปาฝิวดิน	๑.ประปาฝิวดิน	๑.ประปาบาดาล	๑.ประปาฝิวดิน	๑.ประปาฝิวดิน ๒.ประปาบาดาล	๑. ประปาบาดาล	๑.ประปาฝิวดิน	๑.ประปาฝิวดิน ๒. ประปา"ป๊อกแห้งค์"
๒.ประปาบาดาลซอยยายมอญ								
๓.ประปาบาดาลซอยหนองลึก								
๓	๑	๑	๑	๑	๒	๑	๑	๒

๕.๔ โทรศัพท์

ปัจจุบันหมู่บ้านใช้โทรศัพท์เคลื่อนที่เป็นส่วนใหญ่

๕.๕ ไปรษณีย์หรือการสื่อสารหรือการขนส่ง และวัสดุ ครุภัณฑ์

ที่ทำการไปรษณีย์ที่ใกล้ที่สุด ได้แก่ ไปรษณีย์แสนตุง ที่ตั้ง ตำบลแสนตุง อำเภอเขาสมิง จังหวัดตราด ห่างจากตำบลสะตอ อำเภอเขาสมิง จังหวัดตราด ประมาณ ๓๐ กิโลเมตร

๖. ระบบเศรษฐกิจ

๖.๑ การเกษตร

การผลิตพืชเศรษฐกิจสำคัญตำบลสะตอ

ชนิดพืช	จำนวนเกษตรกร (ราย)	พืชที่ปลูก (ไร่)			ผลผลิตเฉลี่ย (ก.ก./ไร่)	ผลผลิตทั้งหมด (ตัน)	ราคาเฉลี่ย (บาท/ก.ก.)
		ให้ผล (ไร่)	ยังไม่ให้ผล (ไร่)	รวม (ไร่)			
ทุเรียนหมอนทอง	๒๖๓	๑๑๖๔	๓๓๓	๑๔๙๗	๑๕๐๐	๑๗๔๖	๔๕
อื่นๆ	๙	๑๒	๑๐	๒๒	๑๐๐๐	๑๒	๒๕-๓๐
รวมทุเรียน	๒๗๒	๑๑๗๖	๓๔๓	๑๕๑๙	-	๑๗๕๘	-
เงาะโรงเรียน	๗๐๗	๘๑๒๖	๑๓๕	๘๒๖๑	๑๕๙๘	๑๒๙๘๕	๘
เงาะสีทอง	๒๓๖	๑๐๗๔	๗๙๘	๑๘๗๒	๑๐๐๐	๑๐๗๔	๒๕
รวม	๙๔๓	๙๒๐๐	๙๓๓	๑๐๑๓๓	-	๑๔๐๕๙	-
มังคุด	๖๑๖	๒๙๗๒	๔๑๖	๓๓๘๘	๕๐๐	๑๔๘๖	๓๕
ลองกอง	๒๗๔	๕๖๑	-	๕๖๑	๔๐๐	๒๒๔	๑๒
ลำไย	๑๕	๑๔๘	-	๑๔๘	๑๒๐๐	๒๙	๒๐
กระท้อน	๔	๒๐๐	-	๒๐๐	๑๒๐๐	๒๔๐	๒๐
ขนุน	๑๑	๒๑๐	-	๒๑๐	๒๐๐๐	๔๒๐	๑๐
ยางพารา	๕๓๗	๙๗๗๒	๑๑๕๘	๑๐๙๓๐	๒๕๐	๒๔๔๓	๑๓
ปาล์มน้ำมัน	๙๔	๑๘๘๐	๓๓๘	๒๒๑๘	๒๘๐๐	๕๒๖๔	๔
สับปะรด	๑๗	๒๔๗	๕๔	๓๐๑	๔๐๐๐	๙๘๘	๔
กล้วยไข่	๑๖๙	๓๙๙	๑๑๙	๕๑๘	๓๐๐๐	๑๑๙๗	๓๐
สละ	๑๐	๔๘๘	-	๔๘๘	๗๐๐	๓๔๑	๑๕-๒๐
มะม่วงหิมพานต์	๑๗	๙๙	-	๙๙	๑๕๐	๑๕	๒๕
ข้าว	๑๔	๑๓๓.๗๕	-	-	๒๐๐	๒๖	๘
พริกไทย	๒	๑๑	-	๑๑	๔๐๐	๔	๘๐
พริก	๒๒๖	๖๑๔	-	๖๑๔	๖๐๐	๓๖๘	๖๐
แตงกวา	๑๑	๔๒	-	๕๔	๖๐๐	๒๕	๘-๑๐
ถั่วฝักยาว	๑๐	๓๗	-	๓๗	๖๐๐	๒๒	๘-๑๐
กฤษณา	๑๔	-	๒๓๙	๒๓๙	-	-	-

ที่มา : สำนักงานเกษตรอำเภอเขาสมิง(ข้อมูลการปลูกพืช)

๖.๒ การประมง

-

๖.๓ การปลูกสัตว์

หมู่ที่	ชื่อหมู่บ้าน	โคเนื้อ		กระบือ		เป็ด		ไก่ไข่		ไก่พื้นเมือง		สุกร	
		ราย	ตัว	ราย	ตัว	ราย	ตัว	ราย	ตัว	ราย	ตัว	ราย	ตัว
๑	บ้านตาพลาย	๔	๑๒	๑	๔	๑๐	๑๕๗	๑	๙	๑๔	๖๑	-	-
๒	บ้านหนองบัว	๑๑	๗๐	-	-	-	-	-	-	๓๒	๑๗๗	๑	๕
๓	บ้านเกาะลอย	-	-	-	-	๕	๓๒	๑	๑๓	๒๒	๒๘๘	-	-
๔	บ้านวังพัฒนา	๕	๓๐	-	-	-	-	๑๖	๒๐๘	๑๗	๑๒๗	๑	๒
๕	บ้านคลองปุก	๑	๕	-	-	๑	๖	๑	๒๐	๒๖	๑๒๘	๑	๔
๖	บ้านตักตัก	-	-	-	-	๓	๘	๑	๑๑	๒๑	๑๕๖	๗	๒๙
๗	บ้านทุ่งกระบอก	๑	๑๑	-	-	๓	๖๐	-	-	๑๘	๑๗๔	-	-
๘	บ้านทุ่งกรด	-	-	-	-	๔	๑๔	๓	๒๔	๑๑	๑๒๐	๑	๔
๙	บ้านรินรมสามัคคี	๓	๒๘	-	-	๕	๓๑	-	-	๒๐	๒๘๐	-	-
	รวม	๒๕	๑๕๖	๑	๔	๓๑	๓๐๘	๒๓	๒๘๕	๑๘๑	๑๕๑๑	๑๑	๔๔

ที่มา : สำนักงานเกษตรอำเภอเขาสมิง(ข้อมูลการเลี้ยงสัตว์)

๖.๔ การบริการ

มีร้านบริการทำผมเสริมสวย พื้นที่ หมู่ที่ ๒ จำนวน ๖ แห่ง

๖.๕ การท่องเที่ยว

-

๖.๖ อุตสาหกรรม

ตำบลสะอาด อำเภอเขาสมิง จังหวัดตราด ไม่มีอุตสาหกรรมในพื้นที่

๖.๗ การพาณิชย์และกลุ่มอาชีพ

- กลุ่ม ชกส.	๙	กลุ่ม
- กลุ่มสัจจะสะสมทรัพย์	๙	กลุ่ม
- กลุ่มกองทุนหมู่บ้าน	๙	กลุ่ม
- กลุ่มสตรี	๙	กลุ่ม
- กลุ่มอาชีพดอกไม้จันทร์	๑	กลุ่ม
- กลุ่มอาชีพจักรสาน	๑	กลุ่ม
- กลุ่มอาชีพแปรรูปอาหาร	๑	กลุ่ม
- กลุ่มอาชีพนวดแผนไทย	๑	กลุ่ม
- กลุ่มอาชีพสมุนไพร	๑	กลุ่ม

๖.๘ แรงงาน

-

๗. เศรษฐกิจพอเพียงท้องถิ่น(ด้านการเกษตรและแหล่งน้ำ

๗.๑ ข้อมูลพื้นฐานของหมู่บ้านหรือชุมชน

มีจำนวน ๙ หมู่บ้าน และมีข้อมูลพื้นฐานแต่ละหมู่บ้านดังนี้

หมู่ที่	หมู่บ้าน	ประชากร		รวม (คน)	หลังคาเรือน
		ชาย	หญิง		
๑	บ้านตาพลาย	๔๔๕	๔๔๓	๘๘๘	๓๗๖
๒	บ้านหนองบัว	๕๗๐	๕๓๕	๑,๑๐๕	๕๘๘
๓	บ้านเกาะลอย	๒๕๔	๒๖๑	๕๑๕	๒๑๓
๔	บ้านวังพัฒนา	๒๔๔	๒๑๙	๔๖๓	๑๘๙
๕	บ้านคลองปุก	๒๙๔	๒๘๘	๕๘๒	๒๕๗
๖	บ้านตักตัก	๔๒๑	๔๑๐	๘๓๑	๓๑๗
๗	บ้านทุ่งกระบอก	๒๓๐	๒๒๗	๔๕๗	๑๖๘
๘	บ้านทุ่งกราด	๑๕๑	๑๕๔	๓๐๕	๑๒๘
๙	บ้านรัตนสามัคคี	๒๐๗	๒๐๒	๔๐๙	๑๖๑
รวม		๒,๘๑๖	๒,๗๓๙	๕,๕๕๕	๒,๓๙๗

๗.๒ ข้อมูลด้านการเกษตร

พืช หมู่	เงาะ ราย/ไร่	ทุเรียน ราย/ไร่	มังคุด ราย/ไร่	ลองกอง ราย/ไร่	ยางพารา ราย/ไร่	ข้าว ราย/ไร่	สับ ประรด ราย/ไร่	ปาล์ม ราย/ไร่
๑	๑๒๘/๑๗๙	๕๐/๓๘๐	๑๒๗/๘๐๗	๕๔/๑๖๐	๑๓๐/๒๓๐๙	๔/๒๔	๑/๑๐	๑๗/๓๙๗
๒	๙๒/๑๓๑๔	๑๓/๑๐๒	๕๓/๓๘๕	๓๕/๙๖	๗๒/๑๖๕๙	๖/๖๔.๒๕	๒/๒๐	๑๓/๓๕๐
๓	๘๕/๑๑๙๙	๒๐/๖๑	๖๕/๓๗๐	๓๘/๔๖	๔๖/๖๙๓	๓/๓๑.๕	-	๑๕/๓๙๐
๔	๗๘/๑๒๗๖	๑๙/๘๗	๕๖/๓๕๕	๒๔/๕๒	๓๙/๗๗๖	-	๑/๑๕	๑๐/๒๘๕
๕	๘๐/๘๔๗	๒๗/๑๗๔	๗๗/๓๖๖	๒๘/๓๖	๕๑/๑๑๑๙	-	๔/๘๕	๗/๑๔๗
๖	๗๗/๑๒๗๗	๒๔/๑๑๓	๕๘/๓๔๔	๓๕/๔๔	๑๐๕/๒๕๔๔	-	๑/๑๐	๘/๑๗๓
๗	๕๙/๙๓๕	๑๔/๑๖๐	๕๑/๒๙๐	๒๔/๔๐	๒๗/๕๔๒	-	-	๑๒/๓๑๕
๘	๖๕/๕๔๔	๗๓/๓๒๑	๗๐/๓๓๙	๒๙/๘๐	๔๐/๗๐๕	-	-	๓/๕๑
๙	๔๓/๕๖๒	๒๓/๙๔	๒๘/๑๒๗	๗/๗	๒๗/๕๘๓	๑/๑๔	-	๙/๑๑๐
รวม	๗๐๐/๑๐๑๓	๒๖๓/๑๔๙	๖๑๖/๓๓๘	๒๗๔/๕๖	๕๓๗/๑๐๙๓	๑๓/๑๓๓.๗	๙/๑๔	๙๔/๒๒๑
ม	๓	๗	๘	๑	๐	๕	๐	๘

(ที่มา: การสำรวจข้อมูลเพื่อจัดทำแผนพัฒนาเศรษฐกิจพอเพียงท้องถิ่น(ด้านการเกษตรและน้ำ)

๗.๓ ข้อมูลด้านแหล่งน้ำ

หมู่ ที่	รายการ					
	คลอง	ฝาย	สระ	บ่อบาดาล	บ่อน้ำตื้น	อ่างเก็บน้ำ
๑	-คลองสะอาด -คลองสะอาดน้อย -คลองวังหำง	-ฝายคลอง สะอาด -ฝายคลอง สะอาดน้อย -ฝายยายมอญ -ฝายดาววงศ์	-สระหนองลึก -สระสปก.๑ -สระสปก.๒ -สระกรมพัฒนา ที่ดิน	-บ่อบาดาล สาธารณะ	-บ่อน้ำตื้น สาธารณะ	-
๒	-คลองสะอาด -คลองหนองบัว	-ฝายคลอง หนองบัว	-สระประมง -สระหนองบัว	-บ่อบาดาล สาธารณะ	-	-
๓	-คลองสะอาด -คลองตกตัก -กรอกตายนม	-	-สระประปา๑ -สระประปา๒ -สระสปก	-บ่อบาดาล สาธารณะ	-	-
๔	-คลองสะอาด -กรอกป่าแฉ็ด -ลำรางพลับ	-	สระสาธารณะหมู่ ที่๔	-บ่อบาดาล สาธารณะ	-บ่อน้ำตื้น สาธารณะ	-
๕	-คลองสะอาด -คลองปุก -กรอกตาเกอ -กรอกสะบ้า -กรอกป่าลี้	-ฝายแก่งนา เหล็นม	สระสาธารณะซอย แองโป่ง	-	-	-อ่างเก็บน้ำทุ่ง กราด -อ่างเก็บน้ำลี้ ขึ้น
๖	-คลองขากอ้อย -คลองวังหำง	-	สระสปก.	-บ่อบาดาล สาธารณะ	-บ่อน้ำตื้น สาธารณะ	-อ่างเก็บน้ำ คลองยายบัน
๗	-คลองสะอาด -คลองอีแรง -คลองตกแพนง -คลองวังยาว	-	สระสาธารณะทุ่ง หลวง	-บ่อบาดาล สาธารณะ	-	-อ่างเก็บน้ำทุ่ง ข้างตาย
๘	-คลองสะอาด -กรอกมือเสือ -กรอกใต้สะพาน วัดเขาชะอม -คลองกล้า	-ฝายวันทอง -ฝายแม่ทอง สุข	-	-บ่อบาดาล สาธารณะ	-	-อ่างเก็บน้ำทุ่ง กราด -อ่างเก็บน้ำลี้ ขึ้น -อ่างเก็บน้ำ คลองปุก
๙	-คลองสะอาด -ลำรางพลับ -ลำรางทุ่งข้างตาย	-	-	-	-บ่อน้ำตื้น สาธารณะ	-อ่างเก็บน้ำทุ่ง ข้างตาย

๗.๔ ข้อมูลด้านแหล่งน้ำกิน น้ำใช้

รายการ								
หมู่ที่ ๑	หมู่ที่ ๒	หมู่ที่ ๓	หมู่ที่ ๔	หมู่ที่ ๕	หมู่ที่ ๖	หมู่ที่ ๗	หมู่ที่ ๘	หมู่ที่ ๙
๑.ประปา บาดาลบ้านตา พลาย ๒.ประปา บาดาลซอย ยายมอญ ๓.ประปา บาดาลซอย หนองลึก	๑.ประปา ฝิวดิน	๑.ประปา ฝิวดิน	๑.ประปา บาดาล	๑.ประปา ฝิวดิน	๑.ประปา ฝิวดิน ๒.ประปา บาดาล	๑. ประปา บาดาล	๑.ประปา ฝิวดิน	๑.ประปาฝิว ดิน ๒. ประปา" ป๊อกแทงค์"
๓	๑	๑	๑	๑	๒	๑	๑	๒

๘. ศาสนา ประเพณี วัฒนธรรม

๘.๑ การนับถือศาสนา

ประชาชนนับถือศาสนาพุทธ	จำนวน	๓,๕๕๓	คน
ประชาชนนับถือศาสนาคริสต์	จำนวน	๔	คน
ประชาชนนับถือศาสนาอิสลาม	จำนวน	๒	คน

โดยมีข้อมูลศาสนสถาน ดังนี้

๑. วัดตาพลาย ตั้งอยู่หมู่ที่ ๑ ตำบลสะตอ
๒. วัดมาบใหญ่ ตั้งอยู่หมู่ที่ ๒ ตำบลสะตอ
๓. วัดเกาะลอย ตั้งอยู่หมู่ที่ ๓ ตำบลสะตอ
๔. วัดป่าภาวนาสุนทร ตั้งอยู่หมู่ที่ ๘ ตำบลสะตอ
๕. วัดวงษ์พัฒนา ตั้งอยู่หมู่ที่ ๙ ตำบลสะตอ

๘.๒ ประเพณีและงานประจำปี

ช่วงเดือนเมษายน งานแห่พระและสงฆ์ผู้สูงอายุ เวียนกันเป็นเจ้าภาพทุกหมู่บ้าน
ช่วงเดือนกันยายน - ตุลาคม งานวันสารทไทย (งานสลากภัต) เวียนกันเป็นเจ้าภาพทุกหมู่บ้าน

๘.๓ ภูมิปัญญาท้องถิ่น ภาษาถิ่น

ลำดับ	ชื่อ-สกุล	ภูมิปัญญาท้องถิ่น/ภาษาถิ่น	ที่อยู่
๑	นายจำลอง กังวาลย์	การประชาสัมพันธ์ เล่าประวัติตำบล	๖๑ ม.๑ ต.สะตอ
๒	นายเกรียงศักดิ์ ประกอบกิจ	การประชาสัมพันธ์ เล่าประวัติตำบล	๗๗ ม.๓ ต.สะตอ
๓	นายณรงค์ สายสิน	ศาสนา จริยธรรม สวดมนต์	๑๙ ม.๓ ต.สะตอ
๔	นางมาลัย วงศ์สุรินทร์	ศาสนา จริยธรรมสวดมนต์	๑๓๓ ม.๘ ต.สะตอ
๕	นายพยงค์ เงินประเสริฐ	ศิลปะ วัฒนธรรม กลองยาว/สมุนไพรร/หมอดูตั้งศาล	๑๐๒ ม.๓ ต.สะตอ
๖	นายกิมเส็ง แซ่ลี	ศิลปะ วัฒนธรรม กลองยาว	๔๗ ม.๙ ต.สะตอ
๗	นายเสย สลับดี	ศิลปะ วัฒนธรรม รำสวด	๙๒ ม.๑ ต.สะตอ

ลำดับ	ชื่อ-สกุล	ภูมิปัญญาท้องถิ่น/ภาษาถิ่น	ที่อยู่
๘	นายสำราญ สนเถิง	ศิลปะ วัฒนธรรม รำสวด	๒๒ ม.๓ ต.สะตอ
๙	นางบุญส่ง เขิดงาม	ศิลปะ วัฒนธรรม รำสวด	๔ ม.๑ ต.สะตอ
๑๐	นางสังวาลย์ ทีฆายุ	ศิลปะ วัฒนธรรม รำสวด	๑๙ ม.๑ ต.สะตอ
๑๑	นายสวัสดิ์ อัจฉลิว	ศิลปะ วัฒนธรรม รำสวด	๖๘ ม.๑ ต.สะตอ
๑๒	นางสมศักดิ์ สารสุข	ศิลปะ วัฒนธรรม รำสวด	๙๓ ม.๙ ต.สะตอ
๑๓	นางวิไล หงษ์ทอง	ศิลปะ วัฒนธรรม รำสวด	๖๘ ม.๓ ต.สะตอ
๑๔	น.ส.จันทร์ นิลงาม	ศิลปะ วัฒนธรรม รำไทย	๖ ม.๔ ต.สะตอ
๑๕	นางปราณี แก้วบุตรดี	ศิลปะ วัฒนธรรม รำไทย	๒๖/๑ ม.๕ ต.สะตอ
๑๖	นางประทุม พร้องเพรียง	ศิลปะ วัฒนธรรม รำไทย	๒๖/๓ ม.๕ ต.สะตอ
๑๗	นายวอ พร้องเพรียง	ศิลปะ วัฒนธรรม รำไทย	๒๖/๓ ม.๕ ต.สะตอ
๑๘	นางหนูฟอง ภัคดิษฐ์	ศิลปะ วัฒนธรรม รำไทย	๓๒ ม.๕ ต.สะตอ
๑๙	นางเอิบ ตกตัน	ศิลปะ วัฒนธรรม รำไทย	๑๐๙ ม.๕ ต.สะตอ
๒๐	นางทองลอย หวังเขิดกลาง	พาณิชย์และบริการ น้ำพริกเผา	๒๓ ม.๒ ต.สะตอ
๒๑	นางภูระหงษ์ แก่นจันทร์	พาณิชย์และบริการ น้ำพริกเผา	๓๘ ม.๒ ต.สะตอ
๒๒	นางเจริญ เนื่องน้อย	พาณิชย์และบริการ น้ำพริกเผา	๘๙ ม.๒ ต.สะตอ
๒๓	นางนิต หอมจันทร์	พาณิชย์และบริการ น้ำพริกเผา	๑๑๒ ม.๒ ต.สะตอ
๒๔	นางเลื่อน ลักดี	พาณิชย์และบริการ น้ำพริกเผา	๑๖๔ ม.๒ ต.สะตอ
๒๕	นางดรุณี อิมอุไร	พาณิชย์และบริการ ขนมครก	๒/๒ ม.๗ ต.สะตอ
๒๖	นางพอ บุญมี	พาณิชย์และบริการ ขนมครก	๓ ม.๗ ต.สะตอ
๒๗	นางพยอม สืบสา	พาณิชย์และบริการ ขนมครก	๙ ม.๕ ต.สะตอ
๒๘	นางกุล จงพิทักษ์	พาณิชย์และบริการ ขนมครก	๑๗ ม.๒ ต.สะตอ
๒๙	น.ส.ประกิต เสริมศักดิ์	พาณิชย์และบริการ ไข่เค็มสมุนไพร	๑๙/๑ ม.๖ ต.สะตอ
๓๐	นายเฉลิม พรหมแจ้ง	พาณิชย์และบริการ ไข่เค็มสมุนไพร	๒๑๓ ม.๖ ต.สะตอ
๓๑	นางเจริญ สิงห์แก้ว	พาณิชย์และบริการ ไข่เค็มสมุนไพร	๓๐๐ ม.๖ ต.สะตอ
๓๒	นายคารม จุลสิงห์	พาณิชย์และบริการ ไข่เค็มสมุนไพร	๑๗๑ ม.๙ ต.สะตอ
๓๓	นางสังวร สนธิศรี	พาณิชย์และบริการ ไข่เค็มสมุนไพร	๓๖๓ ม.๙ ต.สะตอ
๓๔	นางซิม แก้วมูล	การแพทย์และสาธารณสุข สมุนไพร	๒๔ ม.๓ ต.สะตอ
๓๕	นางประทุม ปานที	การแพทย์และสาธารณสุข สมุนไพร	๓๑ ม.๓ ต.สะตอ
๓๖	นางอุไร พิมพ์ปราบ	การแพทย์และสาธารณสุข สมุนไพร	๑๑๗ ม.๓ ต.สะตอ
๓๗	นางวาริน เกตุพุ่ม	การแพทย์และสาธารณสุข นวดแผนไทย	๑๙๑ ม.๒ ต.สะตอ
๓๘	นายจรัส เพชรต่อม	ด้านเกษตร ปุ๋ยหมักฮอร์โมนไข่	๑๕๗ ม.๑ ต.สะตอ
๓๙	นายเต็ง บุรพนิเวศ	สถาปัตยกรรม แกะสลักไม้	๑๕๖ ม.๙ ต.สะตอ

๘.๔ สินค้าพื้นเมือง

-

๙. ทรัพยากรธรรมชาติ

๙.๑ น้ำ

แหล่งน้ำธรรมชาติ

คลอง	๑๔	แห่ง
กรอก	๘	แห่ง
ลำราง	๒	แห่ง
อ่างเก็บน้ำ	๕	แห่ง

แหล่งน้ำที่สร้างขึ้น

สระ	๑๔	แห่ง
ฝาย	๘	แห่ง
บ่อน้ำตื้น	๔	แห่ง
บ่อบาดาล	๗	แห่ง
ระบบประปาหมู่บ้าน	๑๒	แห่ง

๙.๒ ป่าไม้

ป่าไม้มีทรัพยากรป่าไม้อยู่ในเขตตำบลซึ่งเป็นป่าสงวน

๙.๓ ภูเขา

พื้นที่ราบลุ่มและเป็นเนินเขาเตี้ยๆ

๙.๔ คุณภาพของทรัพยากรธรรมชาติ

ในพื้นที่มีแหล่งทรัพยากรธรรมชาติ คือ ป่าไม้อุดมสมบูรณ์

ส่วนที่ ๒

ยุทธศาสตร์การพัฒนากองการปกครองส่วนท้องถิ่น

ความสัมพันธ์ระหว่างแผนพัฒนาระดับมหภาค

๑.๑ แผนยุทธศาสตร์ชาติ ๒๐ ปี

วิสัยทัศน์ “ประเทศไทยมีความมั่นคง มั่งคั่ง ยั่งยืน เป็นประเทศพัฒนาแล้ว ด้วยการพัฒนาตามหลักปรัชญาของเศรษฐกิจพอเพียง”

โดยมีเป้าหมายการพัฒนาประเทศ คือ “ประเทศชาติมั่นคง ประชาชนมีความสุข เศรษฐกิจพัฒนาอย่างต่อเนื่อง สังคมเป็นธรรม ฐานทรัพยากรธรรมชาติยั่งยืน ” โดยยกระดับศักยภาพของประเทศในหลากหลายมิติพัฒนาคนในทุกมิติและในทุกช่วงวัยให้เป็นคนดีเก่ง และมีคุณภาพ สร้างโอกาสและความเสมอภาคทางสังคม สร้างการเติบโตบนคุณภาพชีวิตที่เป็นมิตรกับสิ่งแวดล้อม และมีภาครัฐของประชาชนเพื่อประชาชนและประโยชน์ส่วนรวม โดยการประเมินผลการพัฒนาตามยุทธศาสตร์ชาติประกอบด้วย

- ๑) ความอยู่ดีมีสุขของคนไทยและสังคมไทย
- ๒) ชีตความสามารถในการแข่งขัน การพัฒนาเศรษฐกิจและการกระจายรายได้
- ๓) การพัฒนาทรัพยากรมนุษย์ของประเทศ
- ๔) ความเท่าเทียมและความเสมอภาคของสังคม
- ๕) ความหลากหลายทางชีวภาพ คุณภาพสิ่งแวดล้อม และความยั่งยืนของทรัพยากรธรรมชาติ
- ๖) ประสิทธิภาพการบริหารจัดการและการเข้าถึงการให้บริการของภาครัฐ

ยุทธศาสตร์ด้านการพัฒนา ประกอบด้วย ๖ ยุทธศาสตร์

- ๑) ยุทธศาสตร์ชาติด้านความมั่นคง
- ๒) ยุทธศาสตร์ชาติด้านการสร้างความสามารถในการแข่งขัน
- ๓) ยุทธศาสตร์ชาติด้านการพัฒนาและเสริมสร้างศักยภาพทรัพยากรมนุษย์
- ๔) ยุทธศาสตร์ชาติด้านการสร้างโอกาสและความเสมอภาคทางด้านสังคม
- ๕) ยุทธศาสตร์ชาติด้านการสร้างการเติบโตบนคุณภาพชีวิตที่เป็นมิตรต่อสิ่งแวดล้อม
- ๖) ยุทธศาสตร์ชาติด้านการปรับสมดุลและพัฒนาระบบการบริหารจัดการภาครัฐ

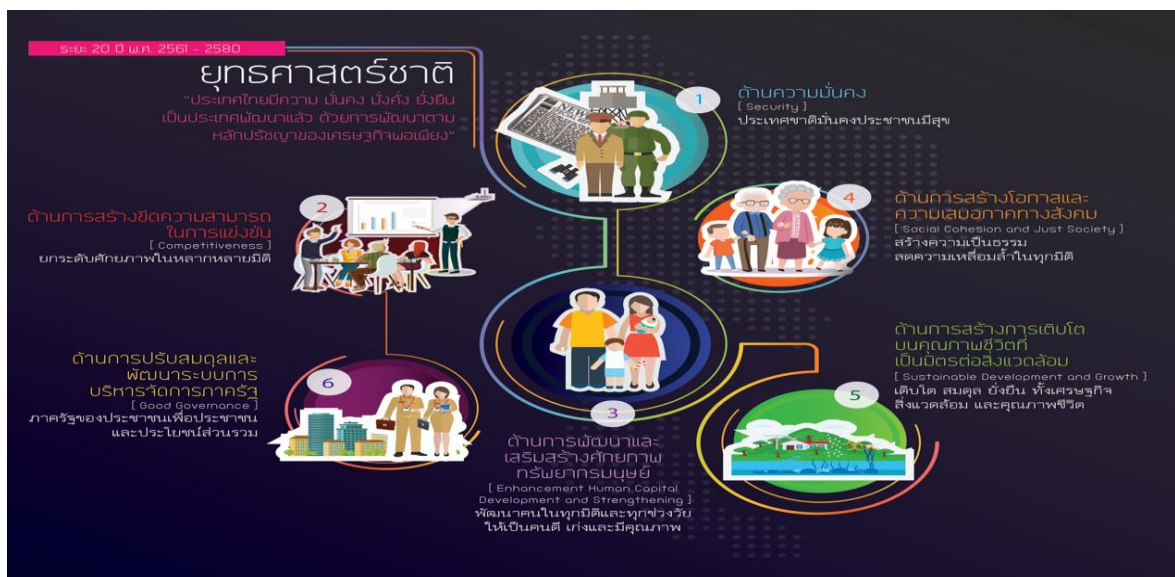

๑.๒ แผนพัฒนาเศรษฐกิจและสังคมแห่งชาติ ฉบับที่ ๑๓

หลักการและแนวคิด

แผนพัฒนาฯ ฉบับที่ ๑๓ มีจุดมุ่งหมายสูงสุดเพื่อขับเคลื่อนการพัฒนาประเทศให้สามารถบรรลุผลตามเป้าหมายการพัฒนาระยะยาวที่กำหนดไว้ในยุทธศาสตร์ชาติ โดยมุ่งหวังให้แผนพัฒนาเศรษฐกิจและสังคมแห่งชาติฉบับที่ ๑๓ (พ.ศ. ๒๕๖๖ – ๒๕๗๐) ทำหน้าที่เป็นกลไกในการชี้ประเด็นที่มีลำดับความสำคัญสูงต่อการพัฒนาประเทศในระยะ ๕ ปีและเพื่อผลักดันให้ประเทศสามารถก้าวข้ามความท้าทายต่าง ๆ เพื่อขับเคลื่อนสู่ความเจริญเติบโตที่ทุกภาคส่วนได้รับประโยชน์อย่างเท่าเทียมกัน โดยแผนพัฒนาฯ ฉบับที่ ๑๓ ได้กำหนดทิศทางและเป้าหมายของการพัฒนาบนพื้นฐานของแนวคิดที่สำคัญ ๔ ประการ ได้แก่

๑. หลักปรัชญาของเศรษฐกิจพอเพียง โดยสืบสาน รักษา ต่อยอดการพัฒนาตามหลักปรัชญาของเศรษฐกิจพอเพียง ผ่านการกำหนดทิศทางการพัฒนาประเทศอย่างมีเหตุผล ความพอประมาณ ภูมิคุ้มกันบนฐานของความรู้ คุณธรรม และความเพียร โดยคำนึงถึงความสอดคล้องกับสถานการณ์และเงื่อนไขระดับประเทศและระดับโลกทั้งในปัจจุบันและอนาคตอันใกล้ และศักยภาพของทุนทางเศรษฐกิจ ทุนทางสังคม และทุนทางทรัพยากรธรรมชาติและสิ่งแวดล้อมของประเทศ ให้มีความสำคัญกับการเสริมสร้างความสมดุลในมิติต่าง ๆ ทั้งความสมดุลระหว่างการพัฒนาความสามารถในการแข่งขันกับต่างประเทศกับความสามารถ ในการพึ่งตนเองได้อย่างมั่นคง ความสมดุลของการกระจายโอกาสเพื่อลดความเหลื่อมล้ำระหว่างกลุ่มคน และพื้นที่ และความสมดุลทางธรรมชาติเพื่อให้คนอยู่ร่วมกับทรัพยากรธรรมชาติและสิ่งแวดล้อมได้อย่างยั่งยืนรวมถึงการบริหารจัดการองค์ความรู้ต่าง ๆ ของประเทศให้พร้อมรับมือกับความเสี่ยงที่เกิดจากการเปลี่ยนแปลงทั้งภายนอกและภายในประเทศ นอกจากนี้ในการวางแผนและการขับเคลื่อนแผนไปสู่การปฏิบัติต้องอาศัย องค์ความรู้ทางวิชาการที่รอบด้านและพิจารณาด้วยความรอบคอบ ควบคู่กับการยึดถือผลประโยชน์ ของประชาชนส่วนรวมเป็นที่ตั้ง และมุ่งมั่นผลักดันให้การพัฒนาบรรลุเป้าหมายที่ตั้งไว้

๒. การสร้างความสามารถในการ “ล้มแล้ว ลุกไว” โดยมุ่งเน้นการพัฒนาใน ๓ ระดับประกอบด้วย

๑) การพร้อมรับ หรือ ระดับ “อยู่รอด” ในการแก้ไขข้อจำกัดหรือจุดอ่อนที่มีอยู่ ซึ่งเป็นผลให้ประชาชน ประสบความยากลำบากในการดำรงชีวิต หรือทำให้ประเทศมีความเปราะบางต่อการเปลี่ยนแปลงจากภายนอกและภายใน รวมถึงการสร้างความพร้อมในทุกระดับในการรับมือกับสภาวะวิกฤติที่อาจเกิดขึ้น ให้สามารถฟื้นคืนสู่ภาวะปกติได้อย่างรวดเร็ว

๒) การปรับตัว หรือ ระดับ “พอเพียง” ในการปรับเปลี่ยน ปัจจัยที่จำเป็นเพื่อเสริมสร้างความมั่นคงทางเศรษฐกิจ สังคม และสิ่งแวดล้อม ตั้งแต่ในระดับครอบครัว ชุมชนพื้นที่ และประเทศ รวมถึงปรับทิศทาง รูปแบบ และแนวทางการพัฒนาให้สอดคล้องกับกระแสการเปลี่ยนแปลงของโลกยุคใหม่

๓) การเปลี่ยนแปลงเพื่อพร้อมเติบโตอย่างยั่งยืน หรือ ระดับ “ยั่งยืน” ในการผลักดันให้เกิดการเปลี่ยนแปลงเชิงโครงสร้างในมิติต่าง ๆ เพื่อเสริมสร้างความ สามารถของบุคคลและสังคมในการพัฒนาอย่างต่อเนื่อง รวมทั้งเพื่อสนับสนุนให้ประเทศสามารถเติบโตได้อย่างมีคุณภาพและยั่งยืน

๓. เป้าหมายการพัฒนาอย่างยั่งยืนของสหประชาชาติโดยกำหนดทิศทางการพัฒนาที่อยู่บนพื้นฐานของแนวคิด “ไม่ทิ้งใครไว้ข้างหลัง” มุ่งเสริมสร้างคุณภาพชีวิตที่ดีให้กับประชาชนทุกกลุ่ม ทั้งในมิติของการมีปัจจัยที่จำเป็นสำหรับการดำรงชีวิตขั้นพื้นฐานที่เพียงพอ การมีสภาพแวดล้อมที่ดี การมีปัจจัยสนับสนุนให้มีสุขภาพที่สมบูรณ์ทั้งทางร่างกายและจิตใจ การมีโอกาสที่จะใช้ศักยภาพของตน ในการสร้างความเป็นอยู่ที่ดี และการมุ่งส่งต่อทรัพยากรธรรมชาติและสิ่งแวดล้อมที่ดีไปยังคนรุ่นต่อไป

๔. การพัฒนาเศรษฐกิจชีวภาพ เศรษฐกิจหมุนเวียน เศรษฐกิจสีเขียว โดยให้ความสำคัญกับการประยุกต์ใช้องค์ความรู้ทางด้านวิทยาศาสตร์ เทคโนโลยีสมัยใหม่ และความคิดสร้างสรรค์ เพื่อสร้างมูลค่าเพิ่มทางเศรษฐกิจ ควบคู่กับการรักษาความสมดุลระหว่างการอนุรักษ์และการใช้ประโยชน์จากฐานทรัพยากรธรรมชาติและหลากหลายทางชีวภาพ รวมถึงการปรับเปลี่ยนรูปแบบการผลิต การให้บริการ และการบริโภคเพื่อลดผลกระทบต่อสิ่งแวดล้อม

วัตถุประสงค์และเป้าหมายการพัฒนา

การพัฒนาประเทศในระยะ ๕ ปีภายใต้แผนพัฒนาฯ ฉบับที่ ๑๓ ให้สามารถก้าวข้ามความท้าทายที่เป็นอุปสรรคต่อการบรรลุเป้าหมายตามยุทธศาสตร์ชาติ จำเป็นจะต้องเร่งแก้ไขจุดอ่อนและข้อจำกัดของประเทศที่มีอยู่เดิม รวมทั้งเพิ่มศักยภาพในการรับมือกับความเสี่ยงสำคัญที่มาจาก การเปลี่ยนแปลงของบริบททั้งจากภายนอกและภายใน ตลอดจนการเสริมสร้างความสามารถในการสร้างสรรค์ประโยชน์จากโอกาส ที่เกิดขึ้นได้อย่างเหมาะสมและทันท่วงทีด้วยเหตุนี้ การกำหนดทิศทางพัฒนาประเทศ ในระยะของแผนพัฒนาฯ ฉบับที่ ๑๓ จึงมีวัตถุประสงค์เพื่อ **พลิกโฉมประเทศไทย “สังคมก้าวหน้า เศรษฐกิจสร้างมูลค่า อย่างยั่งยืน”** ซึ่งหมายถึงการสร้างการเปลี่ยนแปลงที่ครอบคลุมตั้งแต่ระดับโครงสร้าง นโยบายและกลไก เพื่อมุ่งเสริมสร้างสังคมที่ก้าวหน้าทันพลวัตของโลก และเกื้อหนุนให้คนไทยมีโอกาสที่จะพัฒนาตนเองได้อย่างเต็มศักยภาพ พร้อมกับการยกระดับกิจกรรมการผลิตและการให้บริการให้สามารถสร้างมูลค่าเพิ่มที่สูงขึ้นโดยอยู่บนพื้นฐานของความยั่งยืนทางสิ่งแวดล้อม

เพื่อให้เป็นไปตามวัตถุประสงค์ข้างต้น แผนพัฒนาฯ ฉบับที่ ๑๓ จึงได้กำหนด **เป้าหมายหลักของการพัฒนาจำนวน ๕ ประการ** ประกอบด้วย

๑. การปรับโครงสร้างภาคการผลิตและบริการสู่เศรษฐกิจฐานนวัตกรรม มุ่งยกระดับขีดความสามารถในการแข่งขันของภาคการผลิตและบริการสำคัญ ผ่านการผลักดันส่งเสริมการสร้างมูลค่าเพิ่ม โดยใช้นวัตกรรม เทคโนโลยี และความคิดสร้างสรรค์ ที่ตอบโจทย์พัฒนาการของสังคมยุคใหม่และเป็นมิตรต่อสิ่งแวดล้อม พร้อมทั้งให้ความสำคัญกับการเชื่อมโยงเศรษฐกิจท้องถิ่นและผู้ประกอบการรายย่อยกับห่วงโซ่มูลค่าของภาคการผลิตและบริการเป้าหมาย รวมถึงพัฒนาระบบนิเวศที่ส่งเสริมการค้าการลงทุนและนวัตกรรม

๒. การพัฒนาคนสำหรับโลกยุคใหม่ มุ่งพัฒนาให้คนไทยมีทักษะและคุณลักษณะที่เหมาะสมกับโลกยุคใหม่ ทั้งทักษะในด้านความรู้ทักษะทางพฤติกรรม และคุณลักษณะตามบรรทัดฐานที่ดีของสังคมและเร่งรัดการเตรียมพร้อมกำลังคนที่มีคุณภาพสอดคล้องกับความต้องการของตลาดแรงงาน และเอื้อต่อการปรับโครงสร้างเศรษฐกิจไปสู่ภาคการผลิตและบริการเป้าหมายที่มีศักยภาพและผลิตภาพสูงขึ้น รวมทั้งให้ความสำคัญกับการสร้างหลักประกันและความคุ้มครองทางสังคมที่สามารถส่งเสริมความมั่นคงในชีวิต

๓. การมุ่งสู่สังคมแห่งโอกาสและความเป็นธรรม มุ่งลดความเหลื่อมล้ำทางเศรษฐกิจและสังคม ทั้งในเชิงรายได้พื้นที่ ความมั่งคั่ง และการแข่งขันของภาคธุรกิจ ด้วยการสนับสนุนช่วยเหลือกลุ่มเปราะบางและผู้ด้อยโอกาสให้มีโอกาสในการเลื่อนสถานะทางเศรษฐกิจและสังคม กระจ่ายโอกาสทางเศรษฐกิจและจัดให้มีบริการสาธารณะที่มีคุณภาพอย่างทั่วถึงและเท่าเทียมในทุกพื้นที่ พร้อมทั้งเพิ่มโอกาสในการแข่งขันของภาคธุรกิจให้เปิดกว้างและเป็นธรรม

๔. การเปลี่ยนผ่านการผลิตและบริโภคไปสู่ความยั่งยืน มุ่งลดการก่อมลพิษ ควบคู่ไปกับการผลักดันให้เกิดการใช้ทรัพยากรธรรมชาติอย่างมีประสิทธิภาพและสอดคล้องกับขีดความสามารถในการรองรับของระบบนิเวศ ตลอดจนลดปริมาณการปล่อยก๊าซเรือนกระจกเพื่อให้ประเทศไทยบรรลุ

เป้าหมายความเป็นกลางทางคาร์บอนภายในปี ๒๕๙๓ และบรรลุเป้าหมายการปล่อยก๊าซเรือนกระจกสุทธิเป็นศูนย์ภายในปี ๒๖๐๘

๕. การเสริมสร้างความสามารถของประเทศในการรับมือกับการเปลี่ยนแปลงและความเสี่ยงภายใต้บริบทโลกใหม่ มุ่งสร้างความพร้อมในการรับมือและแสวงหาโอกาสจากการเป็นสังคมสูงวัย การเปลี่ยนแปลงสภาพภูมิอากาศ ภัยโรคระบาด และภัยคุกคามทางไซเบอร์ พัฒนาโครงสร้างพื้นฐานและกลไกทางสถาบันที่เอื้อต่อการเปลี่ยนแปลงสู่ดิจิทัล รวมทั้งปรับปรุงโครงสร้างและระบบการบริหารงานของภาครัฐให้สามารถตอบสนองต่อการเปลี่ยนแปลงของบริบททางเศรษฐกิจ สังคม และเทคโนโลยีได้อย่างทันเวลา มีประสิทธิภาพและมีธรรมาภิบาล

หมุดหมายการพัฒนา

เพื่อถ่ายทอดเป้าหมายหลักไปสู่ภาพของการขับเคลื่อนที่ชัดเจนในลักษณะของวาระการพัฒนาที่เอื้อให้เกิดการทำงานร่วมกันของหลายหน่วยงานและหลายภาคส่วนในการผลักดันการพัฒนาในเรื่องใดเรื่องหนึ่งให้เกิดผลได้อย่างเป็นรูปธรรม แผนพัฒนาฯ ฉบับที่ ๑๓ จึงได้กำหนด **หมุดหมายการพัฒนาจำนวน ๑๓ หมุดหมาย** ซึ่งเป็นการบ่งบอกถึงสิ่งที่ประเทศไทยปรารถนาจะ ‘เป็น’ หรือมุ่งหวังจะ ‘มี’ เพื่อสะท้อนประเด็นการพัฒนาที่มีลำดับความสำคัญสูงต่อการพลิกโฉมประเทศไทยสู่ “สังคมก้าวหน้า เศรษฐกิจสร้างมูลค่าอย่างยั่งยืน” โดยหมุดหมายทั้ง ๑๓ ประการ แบ่งออก ได้เป็น ๔ มิติดังนี้

๑. มิติภาคการผลิตและบริการเป้าหมาย

หมุดหมายที่ ๑ ไทยเป็นประเทศชั้นนำด้านสินค้าเกษตรและเกษตรแปรรูปมูลค่าสูง

หมุดหมายที่ ๒ ไทยเป็นจุดหมายของการท่องเที่ยวที่เน้นคุณภาพและความยั่งยืน

หมุดหมายที่ ๓ ไทยเป็นฐานการผลิตยานยนต์ไฟฟ้าที่สำคัญของโลก

หมุดหมายที่ ๔ ไทยเป็นศูนย์กลางทางการแพทย์และสุขภาพมูลค่าสูง

หมุดหมายที่ ๕ ไทยเป็นประตูการค้าการลงทุนและยุทธศาสตร์ทางโลจิสติกส์ที่สำคัญของภูมิภาค

หมุดหมายที่ ๖ ไทยเป็นศูนย์กลางอุตสาหกรรมอิเล็กทรอนิกส์อัจฉริยะและอุตสาหกรรมดิจิทัล ของอาเซียน

๒. มิติโอกาสและความเสมอภาคทางเศรษฐกิจและสังคม

หมุดหมายที่ ๗ ไทยมีวิสาหกิจขนาดกลางและขนาดย่อมที่เข้มแข็ง มีศักยภาพสูง และสามารถแข่งขันได้

หมุดหมายที่ ๘ ไทยมีพื้นที่และเมืองอัจฉริยะที่น่าอยู่ ปลอดภัย เดิมนิโตได้อย่างยั่งยืน

หมุดหมายที่ ๙ ไทยมีความยากจนข้ามรุ่นลดลง และมีความคุ้มครองทางสังคมที่เพียงพอเหมาะสม

๓. มิติความยั่งยืนของทรัพยากรธรรมชาติและสิ่งแวดล้อม

หมุดหมายที่ ๑๐ ไทยมีเศรษฐกิจหมุนเวียนและสังคมคาร์บอนต่ำ

หมุดหมายที่ ๑๑ ไทยสามารถลดความเสี่ยงและผลกระทบจากภัยธรรมชาติและ การเปลี่ยนแปลงสภาพภูมิอากาศ

๔. มิติปัจจัยผลักดันการพลิกโฉมประเทศ

หมุดหมายที่ ๑๒ ไทยมีกำลังคนสมรรถนะสูง มุ่งเรียนรู้อย่างต่อเนื่อง ตอบโจทย์การพัฒนาแห่งอนาคต

หมุดหมายที่ ๑๓ ไทยมีภาครัฐที่ทันสมัย มีประสิทธิภาพ และตอบโจทย์ประชาชน

๑.๓ เป้าหมายการพัฒนาแห่งสหัสวรรษ Sustainable Development Goals (SDGs)

เป้าหมายการพัฒนาที่ยั่งยืน (Sustainable Development Goals : SDGs) มีทั้งหมด ๑๗ เป้าหมาย (Goals) ภายใต้หนึ่งเป้าหมายจะประกอบไปด้วยเป้าหมายย่อย ๆ ที่เรียกว่า เป้าประสงค์ (Targets) ซึ่งมีจำนวนทั้งหมด ๑๖๙ เป้าประสงค์ และพัฒนา ตัวชี้วัด (Indicators) จำนวน ๒๓๒ ตัวชี้วัด (ทั้งหมด ๒๔๔ ตัวชี้วัด แต่มีตัวที่ซ้ำ ๑๒ ตัว) เพื่อติดตามความก้าวหน้าของเป้าหมายดังกล่าว

SUSTAINABLE DEVELOPMENT GOALS



เป้าหมายที่ ๑ : ยุติความยากจนทุกรูปแบบในทุกที่

เป้าหมายที่ ๒ : ยุติความหิวโหย บรรลุความมั่นคงทางอาหารและยกระดับโภชนาการและส่งเสริมเกษตรกรรมที่ยั่งยืน

เป้าหมายที่ ๓ : สร้างหลักประกันว่าคนมีชีวิตที่มีสุขภาพดีและส่งเสริมความเป็นอยู่ที่ดีสำหรับทุกคนในทุกวัย

เป้าหมายที่ ๔ : สร้างหลักประกันว่าทุกคนมีการศึกษาที่มีคุณภาพอย่างครอบคลุมและเท่าเทียม และสนับสนุนโอกาสในการเรียนรู้ตลอดชีวิต

เป้าหมายที่ ๕ : บรรลุความเสมอภาคระหว่างเพศและให้อำนาจของสตรีและเด็กหญิงทุกคน

เป้าหมายที่ ๖ : สร้างหลักประกันว่าจะมีการจัดให้มีน้ำและสุขอนามัยสำหรับทุกคนและมีการบริหารจัดการที่ยั่งยืน

เป้าหมายที่ ๗ : สร้างหลักประกันให้ทุกคนเข้าถึงพลังงานสมัยใหม่ในราคาที่ซื้อหาได้ เชื่อถือได้และยั่งยืน

เป้าหมายที่ ๘ : ส่งเสริมการเติบโตทางเศรษฐกิจที่ต่อเนื่อง ครอบคลุม และยั่งยืน การจ้างงานเต็มที่มีคุณภาพ และการมีงานที่สมควรสำหรับทุกคน

เป้าหมายที่ ๙ : สร้างโครงสร้างพื้นฐานที่มีความทนทาน ส่งเสริมการพัฒนาอุตสาหกรรมที่ครอบคลุม และยั่งยืน และส่งเสริมนวัตกรรม

เป้าหมายที่ ๑๐ : ลดความไม่เสมอภาคภายในประเทศและระหว่างประเทศ

เป้าหมายที่ ๑๑ : ทำให้เมืองและการตั้งถิ่นฐานของมนุษย์มีความครอบคลุม ปลอดภัย มีภูมิทัศน์ และยั่งยืน

เป้าหมายที่ ๑๒ : สร้างหลักประกันให้มีรูปแบบการบริโภคและผลิตที่ยั่งยืน

เป้าหมายที่ ๑๓ : ปฏิบัติการอย่างเร่งด่วนเพื่อต่อสู้กับการเปลี่ยนแปลงสภาพภูมิอากาศและผลกระทบที่เกิดขึ้น

เป้าหมายที่ ๑๔ : อนุรักษ์และใช้ประโยชน์จากมหาสมุทร ทะเล และทรัพยากรทางทะเลอย่างยั่งยืน เพื่อการพัฒนาที่ยั่งยืน

เป้าหมายที่ ๑๕ : ปกป้อง ฟื้นฟู และสนับสนุนการใช้ระบบนิเวศบนบกอย่างยั่งยืน จัดการป่าไม้อย่างยั่งยืน ต่อสู้การกลายสภาพเป็นทะเลทราย หยุดการเสื่อมโทรมของที่ดินและพื้นสภาพกลับมาใหม่ และหยุดการสูญเสียมลพิษทางชีวภาพ

เป้าหมายที่ ๑๖ : ส่งเสริมสังคมที่สงบสุขและครอบคลุมเพื่อการพัฒนาที่ยั่งยืน ให้ทุกคนเข้าถึงความยุติธรรม และสร้างสถาบันที่มีประสิทธิภาพ รับผิดชอบ และครอบคลุมในทุกระดับ

เป้าหมายที่ ๑๗ : เสริมความเข้มแข็งให้แก่กลไกการดำเนินงานและฟื้นฟูสภาพหุ้นส่วนความร่วมมือระดับโลกสำหรับการพัฒนาที่ยั่งยืน

ข้อควรรู้ที่สำคัญ ๖ ประการ

ประการแรก - เป้าหมายการพัฒนาทั้ง ๑๗ ข้อ สะท้อน ‘๓ เสาหลักของมิติความยั่งยืน’ (Three Pillars of Sustainability) คือ มิติด้านสังคม เศรษฐกิจ และสิ่งแวดล้อม บวกกับอีก ๒ มิติ คือ มิติด้านสันติภาพและสถาบัน และมิติด้านหุ้นส่วนการพัฒนา ที่เชื่อมร้อยทุกมิติของความยั่งยืนไว้ด้วยกัน รวมเป็น ๕ มิติ องค์การสหประชาชาติแบ่งเป้าหมาย ๑๗ ข้อ ออกเป็น ๕ กลุ่ม (เรียกว่า ๕ Ps) ประกอบด้วย

People (มิติด้านสังคม): ครอบคลุมเป้าหมายที่ ๑ ถึง เป้าหมายที่ ๕

Prosperity (มิติด้านเศรษฐกิจ): ครอบคลุมเป้าหมายที่ ๗ ถึง เป้าหมายที่ ๑๑

Planet (มิติด้านสิ่งแวดล้อม): ครอบคลุมเป้าหมายที่ ๖ เป้าหมายที่ ๑๒ ถึง เป้าหมายที่ ๑๕

Peace (มิติด้านสันติภาพและสถาบัน): ครอบคลุมเป้าหมายที่ ๑๖

Partnership (มิติด้านหุ้นส่วนการพัฒนา): ครอบคลุมเป้าหมายที่ ๑๗

ประการที่สอง - เนื้อหาของ SDGs ไม่ได้อยู่ที่ระดับเป้าหมาย (Goals) แต่อยู่ที่ระดับเป้าประสงค์ (Targets) เป้าประสงค์เหล่านี้บอกถึงลักษณะของสังคม เศรษฐกิจ และสิ่งแวดล้อมในโลกที่บรรลุ SDGs ได้สำเร็จ มีนัยยะที่บอกถึงฉากทัศน์ในฝัน ถึงวิสัยทัศน์ของการพัฒนาที่นำเสนออยู่ในวาระการพัฒนา ๒๐๓๐ (Agenda ๒๐๓๐) ฉะนั้น หากต้องการทราบว่า SDGs ครอบคลุมเรื่องใดบ้างต้องพิจารณาที่ระดับเป้าประสงค์

ประการที่สาม - ตัวชี้วัด ๒๓๒ ตัวนั้นเป็นตัวชี้วัดที่ออกแบบมาเพื่อใช้ในการติดตามความก้าวหน้าในระดับโลก ซึ่งอาจไม่สามารถนำมาใช้ในระดับประเทศได้อย่างเหมาะสมทั้งหมด และการเลือกใช้ตัวชี้วัดแต่ละตัวนั้นก็เพื่อให้สามารถสะท้อนสาระสำคัญของเป้าหมาย แต่อาจไม่ได้ครอบคลุมทุกมิติที่ระบุไว้ในเป้าประสงค์ ดังนั้น แต่ละประเทศจะต้องกลับมาพัฒนาตัวชี้วัดระดับประเทศและระดับท้องถิ่นเพื่อให้ SDGs สามารถใช้ประโยชน์ได้จริงในระดับพื้นที่ มิเช่นนั้น ประเทศไทยอาจทำได้เพียงบรรลุทุกตัวชี้วัด (Indicators) แต่ไม่บรรลุเป้าหมายการพัฒนาที่ยั่งยืน (SDGs) ก็เป็นไปได้ นอกจากนี้ ตัวชี้วัดยังมีการเปลี่ยนแปลงได้ ในขณะที่เป้าหมายและเป้าประสงค์จะไม่มี การปรับแก้ในระดับโลกแล้ว

ประการที่สี่- SDGs ไม่ใช่ข้อตกลงที่มีการบังคับสัญญาและลงโทษ แต่เป็นการเข้าร่วมโดยสมัครใจของประเทศต่าง ๆ และมีการทบทวน (Review) ประจำปีผ่านการนำเสนอ รายงานผลการทบทวนการดำเนินงานตามวาระการพัฒนาที่ยั่งยืน ค.ศ. ๒๐๓๐ ระดับชาติโดยสมัครใจ (Voluntary National Review) ในการประชุมระดับสูงทางการเมืองว่าด้วยการพัฒนาที่ยั่งยืน (High-Level Political Forum on Sustainable Development: HLPF) ที่จัดขึ้นเป็นประจำทุกปีในช่วงเดือนกรกฎาคม ที่สำนักงานใหญ่องค์การสหประชาชาติ กรุงนิวยอร์ก ประเทศสหรัฐอเมริกา โดยทุกประเทศสามารถเสนอตัวเพื่อนำเสนอรายงานหรือไม่ก็ได้

ประการที่ห้า - ต้องทำความเข้าใจหลักการเบื้องหลังของ SDGs เพื่อนำไปปฏิบัติได้อย่างถูกต้อง เป้าหมายการพัฒนาที่ยั่งยืน (SDGs) เป็นเป้าหมายที่เน้นการพัฒนาที่ครอบคลุม (Inclusive) มุ่งการเปลี่ยนแปลง (Transformative) และบูรณาการ (Integrated) ที่ทุกประเทศต่างมีโจทย์ที่จะต้องนำไปปฏิบัติไม่ใช่เฉพาะแค่ประเทศยากจน (Universal) แต่ในขณะเดียวกันก็เน้นการนำไปปฏิบัติและแก้ปัญหาในระดับท้องถิ่น (Locally-focused) ซึ่งหมายความว่า แม้เป้าหมายทั้งหมดจะแบ่งออกเป็น ๑๗ เป้าหมาย แต่การพิจารณาและดำเนินการจะต้องเป็นไปอย่างบูรณาการ เห็นความเชื่อมโยง (Interlinkage) มุ่งผลลัพธ์ (Outcome-based) และให้ความสำคัญกับคนกลุ่มที่เปราะบาง (Vulnerable people) คนยากจน และคนกลุ่มต่าง ๆ ที่มักถูกทิ้งไว้ข้างหลังและแม้ว่า SDGs จะเป็นเป้าหมายระดับโลกแต่การนำ SDGs ไปปรับให้เหมาะกับบริบทของพื้นที่ (Localization of the SDGs) เป็นเรื่องสำคัญ จึงต้องให้ท้องถิ่นมีความเป็นเจ้าของและร่วมผลักดัน มีการให้ความหมายแก่เป้าประสงค์ (Targets) และตัวชี้วัด (Indicators) ที่เหมาะสมกับบริบทท้องถิ่น โดยหลักการการขับเคลื่อน SDGs ควรเป็นกระบวนการที่เริ่มจากฐานรากขึ้นสู่ระดับนโยบาย (Bottom-Up) และมีองค์กรปกครองส่วนท้องถิ่นเป็นผู้มีบทบาทหลักในการนำ SDGs ไปปฏิบัติ

ประการที่หก - ในทางปฏิบัติ SDGs มีฐานะเป็นเครื่องมืออื่น นอกเหนือจากการเป็นตัวชี้วัดสถานการณ์ความยั่งยืน เช่น

SDGs ในฐานะที่เป็นคำศัพท์การพัฒนาที่ใช้ร่วมกัน: SDGs กลายเป็นคำศัพท์ในการพัฒนาที่ใช้ร่วมกันในทุกระดับ ทั้งระดับโลกไปจนถึงระดับท้องถิ่น เอื้อให้ทุกพื้นที่ในโลกสามารถเรียนรู้จากกันและกันได้ ชุมชนในไทยที่ประสบความสำเร็จในการพัฒนาบางประเด็นจะไม่ได้เป็นเพียงตัวอย่างให้ชุมชนในประเทศไทยเท่านั้น แต่เป็นตัวช่วยให้แก่ระดับโลกด้วย

SDGs ในฐานะที่เป็น Action Framework: SDGs สามารถถูกใช้เป็นกรอบแนวคิดที่ใช้ในการทบทวนอนาคตของท้องถิ่น งานที่ทำกันอยู่ในปัจจุบัน ปัญหาที่เผชิญ และใช้เป็นกรอบในการกำหนดทิศทางในอนาคตของท้องถิ่นอย่างบูรณาการและยั่งยืน

SDGs ในฐานะที่เป็นเครื่องมือในการต่อรอง : เนื่องจากภาครัฐทุกประเทศให้คำมั่นกับวาระการพัฒนา ๒๐๓๐ ในภาคเอกชน โดยเฉพาะภาคเอกชนขนาดใหญ่ก็อยู่ภายใต้กฎกติกาและการชี้วัดที่มี SDGs เป็นองค์ประกอบสำคัญ ดังนั้น ภาคประชาสังคมและคนกลุ่มต่าง ๆ สามารถใช้ SDGs เป็นเครื่องมือในการเจรจาต่อรองเพื่อสร้างความร่วมมือในการพัฒนา และ/หรือสะกิดเตือนเมื่อเริ่มเห็นการดำเนินการที่ออกนอกกรอบนอกทางไปจาก SDGs ได้

๑.๔ แผนพัฒนาภาค/แผนพัฒนากลุ่มจังหวัด/แผนพัฒนาจังหวัด

แผนพัฒนาภาคตะวันออก (พ.ศ. ๒๕๖๖ – ๒๕๗๐)

๑. กรอบทิศทางการพัฒนาภาค

๑.๑ บทบาทของภาค ในช่วงแผนพัฒนาเศรษฐกิจและสังคมแห่งชาติหลายฉบับที่ผ่านมา ภาคตะวันออกเป็นภูมิภาคหลักในการขับเคลื่อนการพัฒนาเศรษฐกิจของประเทศอย่างต่อเนื่อง เนื่องจากเป็นที่ตั้งของอุตสาหกรรมเป้าหมายที่สำคัญของประเทศ พร้อมทั้งเป็นเขตพัฒนาเศรษฐกิจพิเศษภาคตะวันออกและมีโครงข่ายคมนาคมขนส่งที่มีประสิทธิภาพและค่อนข้างครบครัน ทั้งทางถนน ทางราง ทางอากาศและทางทะเล และเป็นแหล่งการค้าชายแดนกับประเทศกัมพูชาที่สามารถเชื่อมโยงการค้ากับประเทศในภูมิภาคอาเซียนและเอเชียแปซิฟิกได้อย่างสะดวก นอกจากนี้ยังเป็นแหล่งผลิตสินค้าเกษตรที่สำคัญของประเทศโดยเฉพาะผลไม้สุกร ไก่ กุ้ง ทะเล รวมทั้งมีศักยภาพในการต่อยอดการพัฒนาให้เป็นแหล่งท่องเที่ยวเชิงเกษตรต่อไป ขณะเดียวกันยังมีแหล่งท่องเที่ยวที่สำคัญของประเทศทั้งในระดับชาติและนานาชาติ ทั้งการท่องเที่ยวชายทะเล การท่องเที่ยวเชิงสุขภาพและการแพทย์ การท่องเที่ยวเชิงผจญภัย และการท่องเที่ยวเชิงอารยธรรม

ดังนั้น ในช่วงของแผนพัฒนาฯ ฉบับที่ ๑๓ ภาคตะวันออกจะเป็นพื้นที่สำคัญในการสนับสนุนให้เกิดการพลิกโฉมและขับเคลื่อนการพัฒนาประเทศ ให้สามารถเติบโตได้อย่างยั่งยืน และสามารถรับมือกับการเปลี่ยนแปลงและปรับตัวให้อยู่รอดอย่างมั่นคง ท่ามกลางสภาวะวิกฤติทั้งในระยะสั้นและระยะยาวเพื่อให้บรรลุเป้าหมายหลักของแผนพัฒนาฯ ฉบับที่ ๑๓ “เศรษฐกิจสร้างคุณค่า สังคมเดินหน้าอย่างยั่งยืน” ตามบทบาทของภาคตะวันออกที่ยังคงมุ่งเน้นการพัฒนาด้านอุตสาหกรรม การผลิตอาหารปลอดภัยได้มาตรฐาน การท่องเที่ยวคุณภาพ การค้าชายแดน และการเป็นศูนย์กลางเชื่อมโยงการค้า การท่องเที่ยวและโลจิสติกส์ภายในประเทศและต่างประเทศ รวมทั้งการรักษาความอุดมสมบูรณ์ของทรัพยากรธรรมชาติและสิ่งแวดล้อม

๑.๒ ทิศทางการพัฒนาภาค การพัฒนาภาคตะวันออกในช่วงของแผนพัฒนาฯ ฉบับที่ ๑๓ ตามบทบาทการพัฒนาของภาค มุ่งเน้นให้ภาคตะวันออกเป็น “ฐานเศรษฐกิจสีเขียวชั้นนำของอาเซียนควบคู่กับคุณภาพการดำรงชีวิตของประชาชนที่ดี” โดยกำหนดทิศทางการพัฒนาภาคตะวันออก (E Direction) ที่ให้ความสำคัญกับการยกระดับกิจกรรมทางเศรษฐกิจที่เป็นมิตรต่อสิ่งแวดล้อม เสริมสร้างความเข้มแข็งของครัวเรือน และพัฒนาเมืองให้เป็นเมืองน่าอยู่ SHARE ได้แก่การพัฒนาอุตสาหกรรมเป้าหมายในพื้นที่ EEC และปราจีนบุรี ยกระดับศักยภาพของ Start-up และ SMEs ตลอดห่วงโซ่อุปทานที่เข้มแข็ง และเสริมสร้างศักยภาพฝีมือแรงงาน (S: S-curve Industrial Heartland) พัฒนาพื้นที่เมืองหลักและชนบทให้เป็นเมืองและพื้นที่น่าอยู่สำหรับทุกคนบนพื้นฐานความเข้มแข็งของครอบครัว ความยั่งยืนของทรัพยากรธรรมชาติและสิ่งแวดล้อมและความครบครันโครงสร้างพื้นฐาน รวมทั้งตามอัตลักษณ์และวิถีชีวิตพื้นถิ่น (H: High-tech Living Cities) พัฒนาการท่องเที่ยวเชิงเกษตร การผลิตอาหารและผลิตภัณฑ์สมุนไพรปลอดภัย มูลค่าสูง และการผลิตผลไม้คุณภาพมุ่งสู่การเป็นมหานครผลไม้เมืองร้อนแห่งเอเชีย (A: Agro-tourism and Food Safety) อนุรักษ์ฟื้นฟูทรัพยากรธรรมชาติ (น้ำ ป่า ทรัพยากรทางทะเลและชายฝั่ง) และสิ่งแวดล้อม (มลพิษทั้งขยะน้ำเสีย ฝุ่นละอองขนาดเล็ก) ด้วยการมีส่วนร่วมของประชาชน และเตรียมความพร้อมรับมือกับผลกระทบจากการเปลี่ยนแปลงภูมิอากาศ (R: Resilience of Natural Resources and Environment) และพัฒนาเขตเศรษฐกิจพิเศษชายแดน และเมืองชายแดน เชื่อมโยงเศรษฐกิจและการค้าภายในประเทศและระหว่างประเทศในเอเชียแปซิฟิก (E: Economic Linkage)

๑.๓ เป้าหมายรวม ภาคตะวันออกมีเป้าหมายการพัฒนาที่มุ่งพัฒนาเศรษฐกิจให้เกิดการขยายตัวอย่างต่อเนื่องและยั่งยืน และเกิดการกระจายรายได้อย่างทั่วถึงทุกพื้นที่ ควบคู่กับคุณภาพชีวิตของประชาชนที่ดีโดยมีรายละเอียด ดังนี้

๑.๓.๑ อัตราการเจริญเติบโตทางเศรษฐกิจของภาคตะวันออกขยายตัวเพิ่มขึ้น

๑.๓.๒ สัมประสิทธิ์ความไม่เสมอภาค (Gini Coefficient) ในการกระจายรายได้ของภาคตะวันออกลดลง

๑.๔ แนวทางการพัฒนา ประเด็นการพัฒนาและแนวทางการพัฒนาเพื่อขับเคลื่อนการพัฒนาภาคตะวันออกตามทิศทางพัฒนาภาคที่ได้กำหนดไว้ข้างต้น มีความสอดคล้องและเชื่อมโยงกับแผนแม่บทภายใต้ยุทธศาสตร์ชาติ และกรอบแผนพัฒนาฯ ฉบับที่ ๑๓ ที่มุ่งเน้นการยกระดับเศรษฐกิจ ทั้งภาคการผลิตและบริการให้มีมูลค่าสูง เป็นมิตรต่อสิ่งแวดล้อม และเกิดการกระจายรายได้อย่างทั่วถึงและเป็นธรรม การเสริมสร้างความเข้มแข็งของครอบครัวและการพัฒนาศักยภาพทรัพยากรมนุษย์ทุกช่วงวัย เพื่อลดความเหลื่อมล้ำทางสังคม และการรักษาฐานทรัพยากรธรรมชาติและสิ่งแวดล้อมให้มีความอุดมสมบูรณ์และมีคุณภาพที่ดีพร้อมทั้งเป็นมรดกตกทอดส่งต่อสู่คนรุ่นหลัง ตัวอย่างเช่น แผนแม่บทภายใต้ยุทธศาสตร์ชาติ ประเด็นที่ ๔ (อุตสาหกรรมและบริการแห่งอนาคต) มุ่งเน้นพัฒนาต่อยอดอุตสาหกรรมเป้าหมายไปสู่ อุตสาหกรรมแห่งอนาคต และเป็นผู้นำด้านอุตสาหกรรมและบริการในระดับภูมิภาคและระดับโลก และกรอบแผนพัฒนาฯ ฉบับที่ ๑๓ อาทิ หมายเหตุที่ ๓ (ไทยเป็นฐานการผลิตยานยนต์ไฟฟ้าของอาเซียน) โดยการปรับระบบนิเวศอุตสาหกรรมไทยสู่ยานยนต์ไฟฟ้า หมายเหตุที่ ๔ (ไทยเป็นศูนย์กลางการแพทย์และสุขภาพมูลค่าสูง) โดยการเสริมสร้างคุณภาพของอุตสาหกรรมและบริการทางการแพทย์และสุขภาพครบวงจร และการสนับสนุนการลงทุนในงานวิจัยและพัฒนาผลิตภัณฑ์ทางการแพทย์ให้มีคุณภาพสูงและได้มาตรฐานสากล โดยประเด็นการพัฒนาและแนวทางการพัฒนาเพื่อให้บรรลุผลตามทิศทางพัฒนาภาคตะวันออก มีดังนี้

๑.๔.๑ พัฒนาอุตสาหกรรมที่เป็นมิตรต่อสิ่งแวดล้อมและเป็นกำลังหลักในการขับเคลื่อนเศรษฐกิจของภาคตะวันออกอย่างยั่งยืน

๑.๔.๒ พัฒนาการเกษตรคุณภาพและผลตอบแทนสูง เชื่อมโยงสู่การผลิตอาหารปลอดภัย การผลิตพลังงานทดแทน และพืชสมุนไพรทางการแพทย์

๑.๔.๓ รักษาและยกระดับการท่องเที่ยวคุณภาพในแหล่งท่องเที่ยวหลักและแหล่งท่องเที่ยว ทางเลือก รวมทั้งการพัฒนาธุรกิจเกี่ยวเนื่องที่เน้นคุณค่า อัตลักษณ์ ความยั่งยืน และเหมาะสมกับคนทุกช่วงวัย

๑.๔.๔ พัฒนาเมืองและพื้นที่ชนบทให้มีความทันสมัยและน่าอยู่ พร้อมทั้งยกระดับคุณภาพชีวิต ของประชาชนในทุกช่วงวัย

๑.๔.๕ รักษาและยกระดับพื้นที่เศรษฐกิจชายแดนประเทศกัมพูชา ให้มีมูลค่าสูง มีความมั่นคง และเป็นประตูเชื่อมโยงการค้า การลงทุนกับประเทศเพื่อนบ้าน

๑.๔.๖ เสริมสร้างความอุดมสมบูรณ์ของทรัพยากรธรรมชาติและคุณภาพสิ่งแวดล้อม และการเพิ่มประสิทธิภาพการรับมือภัยพิบัติทางธรรมชาติและผลกระทบจากการเปลี่ยนแปลงภูมิอากาศ

แผนพัฒนากลุ่มจังหวัดภาคตะวันออก ๒ (จันทบุรี ตราด นครนายก ปราจีนบุรี และสระแก้ว)
พ.ศ. ๒๕๖๖ – ๒๕๗๐

๑. เป้าหมายการพัฒนาของกลุ่มจังหวัด

วิสัยทัศน์ (vision) ของกลุ่มจังหวัดภาคตะวันออก ๒ :

“เมืองแห่งคุณภาพชีวิต ศูนย์กลางท่องเที่ยวเชิงนิเวศ วิถีชุมชนและวัฒนธรรม แหล่งผลไม้ และเกษตรปลอดภัย”

พันธกิจ (Mission)

- ๑) พัฒนาแหล่งท่องเที่ยว กิจกรรมและบริการทางการท่องเที่ยวเชิงนิเวศ วิถีชุมชนและวัฒนธรรม มีมาตรฐานสู่สากล
- ๒) พัฒนาและเชื่อมโยงระบบโครงสร้างพื้นฐานและโลจิสติกส์เพื่อเพิ่มศักยภาพ การพัฒนา เศรษฐกิจการค้าและการลงทุนในกลุ่มจังหวัดและประเทศเพื่อนบ้าน
- ๓) พัฒนาและส่งเสริมการเกษตรและสมุนไพรปลอดภัยอย่างครบวงจรโดยใช้เทคโนโลยีและ นวัตกรรมที่เหมาะสม
- ๔) ฟื้นฟูและอนุรักษ์ทรัพยากรธรรมชาติและสิ่งแวดล้อมเพื่อสนับสนุนการพัฒนาอย่างสมดุล และยั่งยืน
- ๕) พัฒนาคุณภาพชีวิตที่ดีของประชาชนทุกช่วงวัยและเสริมสร้างความมั่นคงปลอดภัยในชีวิต และทรัพย์สิน

เป้าประสงค์รวม (Ultimate Goals)

- ๑) เศรษฐกิจเจริญเติบโตอย่างมีเสถียรภาพ
- ๒) ประชาชนมีคุณภาพชีวิตที่ดี สังคมมีความเข้มแข็งเป็นฐานรากที่เอื้อต่อการพัฒนาทรัพยากรมนุษย์
- ๓) ทรัพยากรธรรมชาติและสิ่งแวดล้อมสมดุล

ตำแหน่งการพัฒนา (Positioning)

- ๑) เมืองแห่งคุณภาพชีวิต
- ๒) แหล่งท่องเที่ยวเชิงนิเวศ วิถีชุมชนและวัฒนธรรม
- ๓) แหล่งผลิตและแปรรูปผลไม้และเกษตรปลอดภัย
- ๔) เมืองสมุนไพรแห่งเอเชีย
- ๕) ประตูการค้า การค้าชายแดน และการลงทุนเชื่อมโยงในกลุ่มจังหวัดและประเทศเพื่อนบ้าน

๒. ตัวชี้วัดความสำเร็จตามเป้าหมายการพัฒนาของกลุ่มจังหวัด

เป้าหมายการพัฒนาที่ ๑ : เมืองแห่งคุณภาพชีวิต

- ๑) ตัวชี้วัด : ดัชนีความก้าวหน้าของคน (ด้านการศึกษา สุขภาพ ชีวิตครอบครัวและชุมชน) สูงกว่าเกณฑ์ค่าเฉลี่ยของประเทศ
- ๒) ตัวชี้วัด : อัตราการขยายตัวมูลค่าผลิตภัณฑ์มวลรวมกลุ่มจังหวัด (ร้อยละ)
- ๓) ตัวชี้วัด : อัตราการขยายตัวภาคอุตสาหกรรม (ร้อยละ)
- ๔) ตัวชี้วัด : มูลค่าผลิตภัณฑ์กลุ่มจังหวัดเฉลี่ยต่อหัว (บาท/คน)
- ๕) ตัวชี้วัด : สัมประสิทธิ์การกระจายรายได้กลุ่มจังหวัด
- ๖) ตัวชี้วัด : ผลิตภัณฑ์แรงงาน (บาท/คน)
- ๗) ตัวชี้วัด : อัตราการว่างงาน (ร้อยละ)

- ๘) ตัวชี้วัด : ร้อยละประชากรที่อยู่ใต้เส้นความยากจน (ร้อยละ)
- ๙) ตัวชี้วัด : จำนวนปีการศึกษาเฉลี่ยประชากรไทย อายุ ๑๕ -๕๙ ปี(ปี)
- ๑๐) ตัวชี้วัด : ทรัพยากรธรรมชาติและสิ่งแวดล้อมได้รับการฟื้นฟู
- ๑๑) ตัวชี้วัด : ปริมาณขยะในกลุ่มจังหวัด (พันตัน)
- ๑๒) ตัวชี้วัด : ผลิตภาคแรงงาน (บาท/คน)

เป้าหมายการพัฒนาที่ ๒: ศูนย์กลางท่องเที่ยวเชิงนิเวศวิถีชุมชนและวัฒนธรรม

ตัวชี้วัด : รายได้การท่องเที่ยว (ล้านบาท)

เป้าหมายการพัฒนาที่ ๓: แหล่งผลไม้และเกษตรปลอดภัย

- ๑) ตัวชี้วัด : อัตราขยายตัวภาคเกษตร (ร้อยละ)
- ๒) ตัวชี้วัด : มูลค่าการจำหน่ายผลิตภัณฑ์สมุนไพรเพิ่มขึ้น (บาท)

๓. ประเด็นการพัฒนาของกลุ่มจังหวัด

กลุ่มจังหวัดภาคตะวันออก ๒ กำหนดประเด็นการพัฒนาในช่วงปีงบประมาณ พ.ศ. ๒๕๖๖ - ๒๕๗๐ จำนวน ๕ ประเด็นการพัฒนา ดังนี้

ประเด็นการพัฒนาที่ ๑ : ส่งเสริมและ พัฒนาการท่องเที่ยวให้ได้มาตรฐานเพื่อสนับสนุนการท่องเที่ยวเชิงนิเวศ วิถีชีวิตชุมชนและวัฒนธรรม

ประเด็นการพัฒนาที่ ๒ : เพิ่มขีดความสามารถด้านการค้า การค้าชายแดน และการลงทุนเชื่อมโยง EEC และประเทศเพื่อนบ้าน

ประเด็นการพัฒนาที่ ๓ : พัฒนาประสิทธิภาพการผลิต การแปรรูป และการตลาดสินค้าเกษตรตามมาตรฐานความปลอดภัยอย่างครบวงจรและมีมูลค่าสูง

ประเด็นการพัฒนาที่ ๔ : อนุรักษ์ ฟื้นฟู พัฒนา และปกป้องทรัพยากรธรรมชาติและสิ่งแวดล้อมอย่างมีส่วนร่วม เพื่อประโยชน์ต่อการพัฒนาเศรษฐกิจและสังคมอย่างยั่งยืน

ประเด็นการพัฒนาที่ ๕ : พัฒนาทรัพยากรมนุษย์ สังคม การบริหารจัดการ ยกกระดับคุณภาพชีวิตให้มีความมั่นคงปลอดภัย

แผนพัฒนาจังหวัดตราด (พ.ศ.๒๕๖๖ – ๒๕๗๐)

จังหวัดกำหนดเป้าหมายการพัฒนาพื้นที่ภายในปีพ.ศ. ๒๕๗๐ เพื่อไปถึงสภาพที่ว่า “**ท่องเที่ยวอย่างมีคุณค่า เมืองน่าอยู่ เศรษฐกิจเติบโต เกษตรปลอดภัย สิ่งแวดล้อมยั่งยืน**” โดยนิยามเป้าหมายดังกล่าวดังนี้

ท่องเที่ยวอย่างมีคุณค่า หมายถึง การท่องเที่ยวที่สามารถตอบสนองความต้องการของนักท่องเที่ยวและผู้เป็นเจ้าของท้องถิ่นในปัจจุบัน โดยมีการปกป้องและสงวนรักษาโอกาสต่าง ๆ ของอนุชนรุ่นหลัง โดยเน้นการยกระดับการท่องเที่ยวของจังหวัดให้เป็นเมืองท่องเที่ยวพรีเมียมระดับมาตรฐานโลก โดดเด่นด้านการท่องเที่ยวในระดับประเทศและนานาชาติที่เป็นมิตรกับสิ่งแวดล้อม และการสร้างกิจกรรมการท่องเที่ยวชุมชนเพื่อสร้างมูลค่าทางเศรษฐกิจ โดยการเชื่อมโยงการท่องเที่ยวกับการสร้างอัตลักษณ์ผลิตภัณฑ์จากชุมชน โดยการมีส่วนร่วมของภาคีเครือข่ายเชิงพื้นที่จากทุกภาคส่วน เพื่อส่งเสริมการท่องเที่ยวของชุมชนที่เข้มแข็ง เชื่อมโยงการท่องเที่ยวในภูมิภาค และที่สำคัญ ยังเน้นการสร้างเชื่อมั่นในความปลอดภัยด้านสุขอนามัยจากสินค้าและบริการทางการท่องเที่ยวในสถานการณ์การแพร่ระบาดของเชื้อไวรัสโคโรนา ๒๐๑๙ (COVID - ๑๙) ด้วยการส่งเสริมสนับสนุนให้สถานประกอบการบริการประเมินมาตรฐานความปลอดภัย ของประเทศ (SHA Plus) ซึ่งจะสร้างความเชื่อมั่นให้กับนักท่องเที่ยวทั้งในและต่างประเทศ รวมไปถึงการส่งเสริมการพัฒนาและยกระดับบุคลากรด้านการท่องเที่ยวในสาขาต่าง ๆ (Upskill –Reskill - New Skill) และการสร้าง สิ่งอำนวยความสะดวกสาธารณะเพื่อรองรับการท่องเที่ยวในอนาคตอีกด้วย

เมืองน่าอยู่ หมายถึง จังหวัดตราดมีสภาพแวดล้อมที่น่าอยู่อาศัย ประชาชนมีความปลอดภัยในชีวิตและทรัพย์สิน ระบบนิเวศอุดมสมบูรณ์ระบบสาธารณสุขและการรักษาพยาบาลทั่วถึงในทุกพื้นที่ มุ่งเน้นการส่งเสริมให้ประชาชน มีความมั่นคงในด้านเศรษฐกิจ องค์กรความรู้และทักษะที่สามารถตอบสนองความต้องการของตลาดแรงงานในอนาคต โดยยังคงรักษาอัตลักษณ์และวิถีชีวิตพื้นถิ่นอย่างยั่งยืน รวมถึงการสนับสนุนการพัฒนาเครือข่ายองค์กรพัฒนาเมือง ชุมชนและเครือข่าย ที่ประกอบด้วย ภาคีสำคัญตามบริบทของพื้นที่อย่างเป็นรูปธรรม เชื่อมโยงการพัฒนาาร่วมกันในทุกกระดับ ให้มีทักษะทัดเทียมกับประเทศอื่นในระดับสากล โดยพัฒนาวิสาหกิจชุมชน หรือองค์กรธุรกิจประจำชุมชน เพื่อส่งเสริมให้เกิดกลไกขับเคลื่อนในการพัฒนาผลผลิตตามมาตรฐานสากล และตลาดเพื่อเกษตรกรโดยเกษตรกร พร้อมกับส่งเสริมกิจกรรมสร้างความสัมพันธ์และรายได้ให้กับชุมชน

เศรษฐกิจเติบโต หมายถึง การพัฒนาศักยภาพทางด้านเศรษฐกิจของจังหวัดตราด ทั้งในด้านการเกษตร การท่องเที่ยว และการค้าชายแดนให้สามารถขยายตัวเพิ่มมากขึ้น ควบคู่ไปกับการอนุรักษ์คุ้มครองฟื้นฟู และสร้างฐานทรัพยากร ธรรมชาติและสิ่งแวดล้อมอย่างยั่งยืน ส่งเสริมความหลากหลายทางชีวภาพให้มีระบบนิเวศที่สมดุล โดยให้ความสำคัญกับประเด็นต่าง ๆ ทั้งการดูแลฐานทรัพยากรทางทะเลและชายฝั่งการบริหารจัดการมลพิษทั้งระบบ ตลอดจนการพัฒนา และดำเนินโครงการที่ยกระดับกระบวนทัศน์ตามแนวทางการเติบโตอย่างยั่งยืนที่เป็นมิตรต่อสิ่งแวดล้อม

เกษตรปลอดภัย หมายถึง การจัดการระบบการเกษตรของจังหวัดตราด ให้สามารถสร้างผลผลิตที่ปลอดภัยจากสารพิษ การปนเปื้อนของสารเคมีและโลหะที่จะส่งผลกระทบต่อผู้บริโภค โดยการเพิ่มประสิทธิภาพการผลิตของเกษตรกร และยกระดับสินค้าเกษตรแบบครบวงจร การพัฒนาคุณภาพมาตรฐานและระบบการรับรองความปลอดภัยในระดับต่าง ๆ การส่งเสริมและสนับสนุนการผลิตสินค้าเกษตรที่ได้คุณภาพมาตรฐาน

ความปลอดภัย การส่งเสริมด้านการขยายตลาดบริโภคสินค้าเกษตรปลอดภัย รวมทั้งสนับสนุนการทำเกษตรอินทรีย์ตั้งแต่ระดับอินทรีย์วิถีชาวบ้านเพื่อต่อยอดสู่เกษตรอินทรีย์เชิงพาณิชย์ที่ได้มาตรฐานเกษตรอินทรีย์ทั้งในระดับประเทศและระดับสากล

สิ่งแวดล้อมยั่งยืน หมายถึง การจัดการทรัพยากรธรรมชาติให้มีความอุดมสมบูรณ์ใช้อย่างสมดุลมุ่งสร้างให้มีพื้นที่ต้นแบบนิเวที่ยั่งยืน เน้นการพัฒนาผ่านการบูรณาการความร่วมมือกับภาคีทุกภาคส่วนอย่างเข้มแข็งในการบริหารจัดการทรัพยากรธรรมชาติในระบบนิเวศทางทะเล นิเวศป่าเขา นิเวศชายฝั่งให้มีความอุดมสมบูรณ์รวมทั้งการจัดการขยะน้ำเสียในชุมชนเมืองแหล่งท่องเที่ยว และพื้นที่ต่าง ๆ โดยให้ความสำคัญกับการจัดการที่เข้าถึง และนำมาใช้ให้เกิดประโยชน์สูงสุด ส่งเสริมการจัดการระบบนิเวศธรรมชาติในชุมชน เพื่อเป็นหลักประกันที่ยั่งยืนของการพัฒนาทั้งความมั่นคงทางอาหารและพลังงาน โดยให้ความสำคัญกับ การมีแหล่งพลังงานทดแทนพลังงานทางเลือกเพื่อการพึ่งตนเอง

ตัวชี้วัดความสำเร็จตามเป้าหมายการพัฒนาจังหวัด

๑. ผลิตภัณฑ์มวลรวมจังหวัดเพิ่มขึ้น (Gross Provincial Product : GPP)
 ๒. อันดับดัชนีความก้าวหน้าของคนดีขึ้น (Human Achievement Index : HAI)
 ๓. สัดส่วนพื้นที่ป่าต่อพื้นที่จังหวัดเพิ่มขึ้น
- ประเด็นการพัฒนาของจังหวัด จังหวัดกำหนดประเด็นการพัฒนาพื้นที่รวม ๕ ประเด็น ดังนี้
๑. การเสริมสร้างศักยภาพทางเศรษฐกิจของจังหวัด
 ๒. การพัฒนาและยกระดับสินค้าเกษตรแบบครบวงจร
 ๓. พัฒนาและยกระดับแหล่งท่องเที่ยวของจังหวัดตราดให้มาตรฐานระดับสากลควบคู่ไปกับการเสริมสร้างคุณค่าและอัตลักษณ์ชุมชน
 ๔. การพัฒนาศักยภาพของประชาชนในทุกมิติ สร้างสังคมที่ร่มเย็นเป็นสุข
 ๕. อนุรักษ์ฟื้นฟู และพัฒนาทรัพยากรธรรมชาติและสิ่งแวดล้อมให้สมดุลและยั่งยืน

วัตถุประสงค์เป้าหมาย ตัวชี้วัด แนวทางการพัฒนาแผนงาน และโครงการสำคัญของแต่ละประเด็นการพัฒนา

ประเด็นพัฒนาที่ ๑ เศรษฐกิจและโครงสร้างพื้นฐาน : การเสริมสร้างศักยภาพทางเศรษฐกิจของจังหวัด

เป้าประสงค์: จังหวัดตราดเป็นศูนย์กลางทางการค้าและการลงทุนเชื่อมโยงประเทศเพื่อนบ้าน

เป้าหมาย : ๑. มูลค่าการค้าชายแดนเติบโตอย่างต่อเนื่อง

๒. มูลค่าทุนจดทะเบียนของนิติบุคคลในจังหวัดตราด

๓. จำนวนผู้ประกอบการจดทะเบียนพาณิชย์ในจังหวัดตราด

๔. มูลค่า GDP สาขาค้าปลีกค้าส่ง ฯ

๕. มูลค่า GDP สาขาการผลิต

ตัวชี้วัด : ๑. อัตราการเติบโตของมูลค่าการค้าชายแดน (เพิ่มขึ้นปีละ ๕%)

๒. อัตราการเติบโตของทุนจดทะเบียนในพื้นที่จังหวัดตราด (เพิ่มขึ้นปีละ ๕%)

๓. จำนวนผู้ประกอบการเพิ่มขึ้น (เพิ่มขึ้นปีละ ๕%)

๔. อัตราการเติบโตของ GDP สาขาค้าปลีก ค้าส่ง ฯ (เพิ่มขึ้นปีละ ๕%)

๕. อัตราการเติบโตของ GDP สาขาการผลิต (เพิ่มขึ้นปีละ ๑๐%)

แนวทางการพัฒนา :

๑. พัฒนาโครงสร้างพื้นฐานเพื่อเพิ่มศักยภาพทางเศรษฐกิจของจังหวัดตราด
๒. พัฒนาศักยภาพผู้ประกอบการและสินค้าบริการเป้าหมายเชื่อมโยงการตลาด
สู่นานาชาติ
๓. ส่งเสริมศักยภาพการค้าชายแดนจังหวัดตราด
๔. พัฒนาฝีมือแรงงานเพื่อรองรับกิจกรรมทางเศรษฐกิจดิจิทัล
๕. สร้างมูลค่าเพิ่มให้กับบรรจุภัณฑ์จากวัสดุธรรมชาติเชิงอัตลักษณ์ในพื้นที่

แผนงาน : เพิ่มมูลค่าการค้าเชื่อมโยงเศรษฐกิจพิเศษและประเทศเพื่อนบ้าน

โครงการสำคัญ :

๑. โครงการเพิ่มประสิทธิภาพการค้าเชื่อมโยงเศรษฐกิจพิเศษและประเทศเพื่อนบ้าน
๒. โครงการเพิ่มมูลค่าการค้าเชื่อมโยงเศรษฐกิจพิเศษและประเทศเพื่อนบ้าน

ประเด็นพัฒนาที่ ๒ เกษตร : การพัฒนาและยกระดับสินค้าเกษตรแบบครบวงจร

เป้าประสงค์ : เพิ่มมูลค่าผลผลิตเกษตรตลอดห่วงโซ่มูลค่า

เป้าหมาย : ภาคการเกษตรมีการเติบโตอย่างยั่งยืน

ตัวชี้วัด : อัตราการเติบโตของมูลค่าผลิตภัณฑ์มวลรวมภาคเกษตรของจังหวัดตราด (เพิ่มขึ้นปีละ ๒%)

แนวทางการพัฒนา :

๑. พัฒนาศักยภาพ เพิ่มประสิทธิภาพ ผลผลิตเป้าหมาย (ทุเรียน สับปะรด มังคุด
ข้าวพืชมักสมุนไพรร ไซโกเคน) โดยส่งเสริมการผลิตในระบบเกษตรกรรมยั่งยืน
อาทิ เกษตรผสมผสาน เกษตรธรรมชาติ เกษตรอินทรีย์ เกษตรทฤษฎีใหม่
และวนเกษตร เป็นต้น
๒. ส่งเสริมการท่องเที่ยวเชิงเกษตร
๓. เพิ่มประสิทธิภาพบริหารจัดการน้ำเพื่อการเกษตร
๔. เพิ่มแหล่งที่อยู่อาศัยสัตว์น้ำเศรษฐกิจ
๕. พัฒนาตลาดประมุลสินค้าเกษตรของจังหวัดตราด
๖. ส่งเสริมสนับสนุนนวัตกรรมบริหารจัดการให้กลุ่มเกษตรกร

แผนงาน : เพิ่มประสิทธิภาพการผลิตและยกระดับมาตรฐานสินค้าเกษตร

โครงการสำคัญ :

๑. โครงการเพิ่มประสิทธิภาพการผลิตและยกระดับสินค้าเกษตรตลอดห่วงโซ่มูลค่า
๒. โครงการเพิ่มประสิทธิภาพการบริหารจัดการน้ำเพื่อการเกษตร
๓. โครงการพัฒนาและปรับปรุงเส้นทางขนส่งและกระจายสินค้าทางการเกษตร

ประเด็นพัฒนาที่ ๓ ท่องเที่ยว : พัฒนาและยกระดับแหล่งท่องเที่ยวของจังหวัดตราดให้มี
มาตรฐานระดับสากลควบคู่ไปกับการเสริมสร้างคุณค่าและอัตลักษณ์ชุมชน

เป้าประสงค์ : การท่องเที่ยวของจังหวัดตราดเติบโตอย่างสมดุลและยั่งยืน

เป้าหมาย : รายได้จากการท่องเที่ยวเพิ่มขึ้น

ตัวชี้วัด : ร้อยละที่เพิ่มขึ้นของรายได้จากการท่องเที่ยว (เพิ่มขึ้นปีละ ๕%)

แนวทางการพัฒนา :

- พัฒนาแหล่งท่องเที่ยว/เส้นทางท่องเที่ยว ให้พร้อมรองรับการท่องเที่ยว
- พัฒนาโครงสร้างพื้นฐาน รวมทั้งสิ่งอำนวยความสะดวกให้เหมาะสม
- วิจัยเชิงพื้นที่เพื่อสืบค้นฐานทางวัฒนธรรม/วิถีชุมชน และจัดอันดับตามศักยภาพความพร้อม
- พัฒนาบุคลากรในภาคอุตสาหกรรมและชุมชนเพื่อรองรับการท่องเที่ยวทั้งในระดับพื้นที่และระดับนานาชาติ
- ยกระดับการให้บริการของผู้ประกอบการอย่างครบวงจร และสร้างความมั่นใจด้านความปลอดภัย (มาตรฐาน SHA PLUS)
- ขยายและยกระดับความร่วมมือกับภาคีเครือข่ายภาครัฐและเอกชนในพื้นที่
- สร้างงานใหม่และยกระดับกิจกรรมทางการท่องเที่ยวให้มีคุณภาพระดับนานาชาติให้เติบโตอย่างยั่งยืนตามอัตลักษณ์ของพื้นที่
- จัดงานกิจกรรม อีเว้นท์ระดับชาติ/นานาชาติ
- ส่งเสริมภาพลักษณ์ของจังหวัดแบบองค์รวม (Holistic) ในระดับนานาชาติ (Trat Tourism Branding)
- สร้างแคมเปญการตลาดเชิงรุก เพื่อช่วงชิงความได้เปรียบในการแข่งขัน และสร้างแคมเปญที่ดึงดูดใจ และกระตุ้นตลาดเป้าหมายในกลุ่มลูกค้าระดับบนและระดับนานาชาติ
- พัฒนาแพลตฟอร์มการสื่อสารที่เข้าถึงกลุ่มเป้าหมายเฉพาะกลุ่ม
- ประชาสัมพันธ์สร้างความเชื่อมั่นของจังหวัดสู่เมืองท่องเที่ยวระดับ World Class

แผนงาน : พัฒนาและส่งเสริมการท่องเที่ยวจังหวัดตราดให้เติบโตอย่างสมดุลและยั่งยืน

โครงการสำคัญ :

- โครงการพัฒนาแหล่งท่องเที่ยว ทิวทางวัฒนธรรม และทรัพยากรธรรมชาติเพื่อส่งเสริมต่อยอดด้านการท่องเที่ยว
- โครงการพัฒนาและยกระดับสินค้า บริการ กิจกรรม และบุคลากรด้านการท่องเที่ยว
- โครงการสื่อสารและประชาสัมพันธ์เพื่อส่งเสริมการท่องเที่ยวของจังหวัด

ประเด็นพัฒนาที่ ๔ สังคม : การพัฒนาศักยภาพของประชาชนในทุกมิติ สร้างสังคมที่ร่มเย็นเป็นสุข

เป้าประสงค์: ประชาชนมีคุณภาพชีวิตที่ดี มีสังคมสวัสดิการ สามารถเข้าถึงบริการภาครัฐได้อย่างทั่วถึงเท่าเทียม เป็นสังคมแห่งการเรียนรู้พัฒนาเมืองน่าอยู่ และปลอดภัย สร้างงานสร้างอาชีพ ได้อย่างมั่นคง สามารถพึ่งพาตนเองได้อย่างยั่งยืน

เป้าหมาย : ประชาชนมีคุณภาพชีวิตที่ดี ดำรงชีวิตอยู่ในสังคมอย่างมีความสุข

ตัวชี้วัด : คะแนนดัชนีความก้าวหน้าของคนเพิ่มขึ้น (Human Achievement Index : HAI)

แนวทางการพัฒนา :

- เพิ่มศักยภาพด้านการเรียนรู้ทักษะ และเตรียมความพร้อมแก่เด็กและเยาวชน
- รณรงค์ป้องกันและแก้ไขปัญหาเสพติด
- พัฒนาผลิตภาพแรงงานให้ตรงความต้องการของผู้ประกอบการ

๔. ส่งเสริมอาชีพแรงงานอิสระ

๕. ส่งเสริมศักยภาพองค์กรชุมชนสู่สังคมสวัสดิการเพื่อการพึ่งพาตนเองอย่างยั่งยืน

๖. จัดตั้งศูนย์สุขภาพดีและการจัดการสภาพแวดล้อมเพื่อส่งเสริมสุขภาวะของประชาชนทุกช่วงวัย

แผนงาน : พัฒนาศักยภาพของประชาชนในทุกมิติ สร้างสังคมที่ร่มเย็นเป็นสุข

โครงการสำคัญ :

๑. โครงการเพิ่มศักยภาพด้านการเรียนรู้ทักษะ และเตรียมความพร้อมแก่เด็กและเยาวชน

๒. โครงการพัฒนาทรัพยากรมนุษย์และยกระดับคุณภาพชีวิตของประชาชนให้มีคุณภาพชีวิตที่ดี

๓. โครงการเสริมสร้างสังคมสวัสดิการที่เข้มแข็ง ประชาชนสามารถพึ่งตนเองได้อย่างยั่งยืน

ประเด็นพัฒนาที่ ๕ ทรัพยากรธรรมชาติ สิ่งแวดล้อม : อนุรักษ์ฟื้นฟู และพัฒนาทรัพยากรธรรมชาติและสิ่งแวดล้อมให้สมดุลและยั่งยืน

เป้าประสงค์: แหล่งทรัพยากรธรรมชาติและสิ่งแวดล้อมของจังหวัดได้กับการพัฒนาอย่างสมดุลและยั่งยืน

เป้าหมาย : ๑. แหล่งทรัพยากรธรรมชาติอุดมสมบูรณ์

๒. คุณภาพสิ่งแวดล้อมในชุมชนและเขตเมืองดีขึ้น

๓. มีการใช้ทรัพยากรธรรมชาติและสิ่งแวดล้อมอย่างคุ้มค่า

ตัวชี้วัด : ๑. จำนวนพื้นที่ป่าที่ถูกบุกรุกทำลายลดลงร้อยละ ๕ เมื่อเทียบกับพื้นที่ป่าของปีก่อนหน้า

๒. มีมาตรการบรรเทาผลกระทบจากภัยธรรมชาติได้ร้อยละ ๙๐ จากมาตรการบรรเทาผลกระทบจากภัยธรรมชาติของปีก่อนหน้า

๓. การจัดการคุณภาพสิ่งแวดล้อมและมลพิษของชุมชน/เมืองให้อยู่ในเกณฑ์มาตรฐาน

๔. เพิ่มรายได้ให้กับชุมชนร้อยละ ๕

๕. ประชากรที่ได้ใช้ประโยชน์จากทรัพยากรธรรมชาติและสิ่งแวดล้อมในพื้นที่เพิ่มขึ้นร้อยละ ๕

แนวทางการพัฒนา :

๑. สร้างแหล่งอาศัยให้สัตว์น้ำเพื่อเพิ่มปริมาณให้มากขึ้น

๒. รักษาสมดุลของระบบนิเวศแหล่งต้นน้ำ

๓. บริหารจัดการให้เกิดการใช้ประโยชน์จากป่าบกและป่าชายเลนอย่างเหมาะสม

๔. ป้องกันและแก้ไขปัญหาช้างป่า ลิง ออกนอกพื้นที่

๕. บริหารจัดการขยะ น้ำเสียให้เกิดประโยชน์สูงสุด

๖. ก่อสร้างระบบระบายน้ำหลักและระบบป้องกันน้ำท่วมพื้นที่

แผนงาน : เสริมสร้างความสมดุลทรัพยากรธรรมชาติและสิ่งแวดล้อม

โครงการสำคัญ : โครงการบริหารจัดการและใช้ประโยชน์ทรัพยากรธรรมชาติและสิ่งแวดล้อมอย่างยั่งยืน

๑.๕ ยุทธศาสตร์การพัฒนาขององค์กรปกครองส่วนท้องถิ่นในเขตจังหวัดตราด

วิสัยทัศน์ : “ประชาชนมีคุณภาพชีวิตที่ดี สังคมเข้มแข็ง การศึกษาได้มาตรฐานดำรงไว้ซึ่งภูมิปัญญาและวัฒนธรรมท้องถิ่น เศรษฐกิจท้องถิ่นเจริญก้าวหน้าทรัพยากรธรรมชาติยั่งยืน โครงสร้างพื้นฐานได้มาตรฐานและทั่วถึง”

พันธกิจ

๑. พัฒนาระบบบริการจัดการที่ดีขององค์กร โดยยึดหลักธรรมาภิบาลและให้ความสำคัญกับการจัดการความร่วมมือระหว่างท้องถิ่น
๒. พัฒนาระบบฐานข้อมูลขององค์กรปกครองส่วนท้องถิ่น และระบบเทคโนโลยีสารสนเทศขององค์กรปกครองส่วนท้องถิ่นให้มีความทันสมัย และมีความสอดคล้องกับสถานการณ์ในปัจจุบัน
๓. พัฒนาบุคลากรขององค์กรปกครองส่วนท้องถิ่นให้มีคุณภาพ มีคุณธรรม มีความรอบรู้ และมีความพอประมาณ
๔. พัฒนาคุณภาพชีวิตของประชาชนให้ได้รับการพัฒนาทั้งทางด้านร่างกาย จิตใจ ภูมิปัญญา ความสามารถและทักษะการประกอบอาชีพ ให้มีความมั่นคงในการดำรงชีวิต
๕. พัฒนาระบบการจัดการศึกษาของท้องถิ่นให้มีประสิทธิภาพ มุ่งเน้นความรู้คู่คุณธรรมและส่งเสริมการเรียนรู้ตลอดชีวิต
๖. พัฒนาเศรษฐกิจฐานราก การค้า การลงทุน และการท่องเที่ยวเข้มแข็ง และมีศักยภาพโดยยึดหลัก “ปรัชญาเศรษฐกิจพอเพียง” เป็นแนวทางปฏิบัติควบคู่กับการพัฒนาแบบองค์รวม
๗. พัฒนาระบบบริการสาธารณสุข โครงสร้างพื้นฐาน และระบบโครงข่ายการคมนาคมให้มีมาตรฐานและทั่วถึง เพื่อประโยชน์สูงสุดของประชาชน
๘. พัฒนาระบบการบริหารจัดการทรัพยากรธรรมชาติและสิ่งแวดล้อมอย่างสมดุล ระหว่างการอนุรักษ์ ฟื้นฟู และการใช้ประโยชน์อย่างเหมาะสมและยั่งยืน
๙. พัฒนาและส่งเสริมการท่องเที่ยวของจังหวัดภายใต้หลักการท่องเที่ยวเชิงอนุรักษ์ให้ไปสู่มาตรฐาน ในระดับสากล และสามารถเป็นประตูการท่องเที่ยวสู่ภูมิภาคอินโดจีน

ยุทธศาสตร์การพัฒนาขององค์กรปกครองส่วนท้องถิ่นในเขตจังหวัดตราด (พ.ศ. ๒๕๖๖ – ๒๕๗๐)

ประกอบด้วยยุทธศาสตร์ ๗ ด้าน ดังนี้

๑. ยุทธศาสตร์ด้านโครงสร้างพื้นฐาน
๒. ยุทธศาสตร์ด้านงานส่งเสริมคุณภาพชีวิต
๓. ยุทธศาสตร์ด้านการจัดระเบียบชุมชน/สังคม และการรักษาความสงบเรียบร้อย
๔. ยุทธศาสตร์ด้านการพัฒนาเศรษฐกิจ การวางแผน การส่งเสริมการลงทุน พาณิชยกรรม และการท่องเที่ยว
๕. ยุทธศาสตร์ด้านการบริหารจัดการและการอนุรักษ์ทรัพยากรธรรมชาติและสิ่งแวดล้อม
๖. ยุทธศาสตร์ด้านการศึกษา การกีฬา ศาสนา ศิลปะ วัฒนธรรม จารีตประเพณี และภูมิปัญญาท้องถิ่น
๗. ยุทธศาสตร์ด้านการบริหารจัดการที่ดีและบริการสาธารณสุข

แนวทางการพัฒนา

ยุทธศาสตร์ที่ ๑ ด้านโครงสร้างพื้นฐาน

มุ่งพัฒนาโครงสร้างพื้นฐานในเขตจังหวัดให้มีมาตรฐานและทั่วถึง เพื่อสนับสนุนการดำเนินการตามยุทธศาสตร์อื่น ๆ โดยเฉพาะอย่างยิ่งด้านการคมนาคมขนส่งสายหลักให้มีมาตรฐานการท่องเที่ยวและสาธารณสุขโรคต่าง ๆ โดยมีกลยุทธ์ ดังนี้

๑. ก่อสร้าง ปรับปรุง ซ่อมแซมเส้นทางคมนาคมให้มีมาตรฐานและทั่วถึง
๒. พัฒนาและปรับปรุงแหล่งน้ำสาธารณะ เพื่อใช้ในการอุปโภค – บริโภค และการเกษตร
๓. พัฒนาและปรับปรุงระบบสาธารณสุขโรค – สาธารณูปการ ให้ทั่วถึงและเพียงพอต่อความต้องการของประชาชน
๔. พัฒนางานด้านการผังเมือง

ยุทธศาสตร์ที่ ๒ ด้านงานส่งเสริมคุณภาพชีวิต

มีจุดมุ่งหมายในการพัฒนาคุณภาพชีวิตของประชาชนในจังหวัดตราดให้ได้รับการพัฒนาทั้งทางด้านร่างกายจิตใจ ความรู้ ความสามารถ ทักษะการประกอบอาชีพ และมีความมั่นคงในการดำรงชีวิต ส่งเสริมให้คนในสังคม/ชุมชนมีคุณธรรม มีเหตุมีผล มีความพอประมาณ และมีการเรียนรู้อย่างต่อเนื่องเพื่อให้คนในสังคมมีความรอบรู้เท่าทันกับการเปลี่ยนแปลงของสังคม ส่งเสริมสนับสนุนด้านสาธารณสุข สร้างสุขภาวะที่ดีของประชาชน และการจัดบริการสังคม สงเคราะห์แก่ เด็ก สตรี คนชรา ผู้ด้อยโอกาส และผู้พิการ โดยมีกลยุทธ์ ดังนี้

๑. ส่งเสริมและสนับสนุนการจัดการบริการทางสังคม การสังคมสงเคราะห์คุณภาพชีวิต เด็ก สตรี คนชรา ผู้ด้อยโอกาส และผู้พิการ
๒. ส่งเสริมและสนับสนุนการเสริมสร้างสุขภาวะของประชาชนให้มีสุขภาพแข็งแรง และได้รับการบริการทางสาธารณสุขอย่างทั่วถึง
๓. ส่งเสริมด้านที่พำนักอาศัยให้แก่ ผู้ยากไร้ผู้ด้อยโอกาส ผู้ยากจน ให้มีที่อยู่อาศัย
๔. ส่งเสริมและพัฒนาอาชีพให้แก่ประชาชน ให้มีรายได้เพียงพอจากรายจ่าย และสามารถดำรงชีพได้อย่างเหมาะสม
๕. ส่งเสริม บ้าน – วัด – โรงเรียน และชุมชนให้เป็นต้นแบบและมีภูมิคุ้มกันทางสังคม
๖. ส่งเสริมสนับสนุนด้านสาธารณสุขและการบริหารจัดการระบบการแพทย์ฉุกเฉิน

ยุทธศาสตร์ที่ ๓ ด้านการจัดระเบียบชุมชน/สังคม และการรักษาความสงบเรียบร้อย

มุ่งส่งเสริมให้ประชาชนมีความรู้ความเข้าใจในการปกครองระบอบประชาธิปไตยอันมีพระมหากษัตริย์ทรงเป็นประมุข รวมทั้งมุ่งเน้นการมีส่วนร่วมในการแก้ไขปัญหาเสพติดปัญหาอบายมุข การเสริมสร้างความสมานฉันท์ของชุมชนในท้องถิ่น ส่งเสริมและสนับสนุนในการดูแลการจราจรและการรักษาความสงบเรียบร้อยโดยมีกลยุทธ์ ดังนี้

๑. ส่งเสริมและสนับสนุนการพัฒนาประชาธิปไตยภาคพลเมือง การพัฒนาศักยภาพผู้นำชุมชนสนับสนุนการจัดทำระบบข้อมูลข่าวสารเพื่อการพัฒนาชุมชน ตลอดจนการสร้างเครือข่ายเพื่อการพัฒนาชุมชนความเสมอภาค สิทธิเสรีภาพ
๒. พัฒนางานด้านการป้องกันและบรรเทาสาธารณภัย โดยนำข้อมูลการเกิดสาธารณภัยในท้องถิ่นมาวิเคราะห์หาแนวทางป้องกัน หรือลดความสูญเสียที่อาจเกิดขึ้น
๓. ส่งเสริมความปลอดภัยในชีวิตและทรัพย์สิน และด้านการรักษาความสงบเรียบร้อย

๔. ส่งเสริมและสนับสนุนการป้องกันแก้ไขปัญหายาเสพติด และอบายมุข

๕. ส่งเสริมและสนับสนุนในการดูแลการจราจรและการรักษาความสงบเรียบร้อย

ยุทธศาสตร์ที่ ๔ ด้านการพัฒนาเศรษฐกิจ การวางแผน การส่งเสริมการลงทุน พาณิชยกรรม และการท่องเที่ยว

มุ่งปรับโครงสร้างทางเศรษฐกิจของจังหวัดตราด โดยการส่งเสริมสนับสนุนให้ประชาชนและเกษตรกรในจังหวัด ดำรงชีวิตตามแนวทางพระราชดำริ “ปรัชญาเศรษฐกิจพอเพียง” ส่งเสริมให้เกษตรกรมีการรวมพลังกันในรูปกลุ่มหรือสหกรณ์ร่วมแรงร่วมใจกันในการดำเนินการในด้านการผลิต และการตลาดเพื่อสร้างชุมชนให้เข้มแข็งและมีส่วนร่วมในการพัฒนา รวมทั้งประสานความร่วมมือกับหน่วยงานภาคธุรกิจ หน่วยงานภาครัฐและองค์กรเอกชนที่เกี่ยวข้อง บริหารจัดการแหล่งท่องเที่ยว ที่มีอยู่เดิมให้มีประสิทธิภาพ ในขณะเดียวกันก็จัดหาและพัฒนาแหล่งท่องเที่ยวแหล่งใหม่ๆ ที่มีอยู่ให้มีศักยภาพและมีความหลากหลาย ภายใต้การมีส่วนร่วมและจิตสำนึกของการเป็นเจ้าของบ้านที่ดีชุมชนในพื้นที่ โดยมีกลยุทธ์ ดังนี้

๑. ส่งเสริมและสนับสนุนการฝึกอบรม การฝึกอาชีพ และสร้างอาชีพ ให้แก่ กลุ่มเกษตรกร และประชาชน
๒. ส่งเสริมแนวคิดเศรษฐกิจสร้างสรรค์ให้เกิดขึ้นแก่คนในชุมชนเพื่อเพิ่มมูลค่าของผลิตภัณฑ์ชุมชนและมุ่งเน้นให้เกิดการพึ่งพาตนเองตามหลักปรัชญาของเศรษฐกิจพอเพียง
๓. ส่งเสริมและสนับสนุนการตลาดและการกระจายผลผลิตของเกษตรกร
๔. พัฒนาและส่งเสริมการค้า การลงทุน การค้าตามแนวชายแดนและภูมิภาคอินโดจีน
๕. พัฒนาและปรับปรุงแหล่งท่องเที่ยวที่มีอยู่เดิมให้มีศักยภาพและมีมาตรฐาน และพัฒนาแหล่งท่องเที่ยวแหล่งใหม่
๖. ส่งเสริมการประชาสัมพันธ์แหล่งท่องเที่ยวของจังหวัดตราด
๗. ส่งเสริมและรณรงค์ให้ประชาชนมีความรู้ความเข้าใจ และมีส่วนร่วมในการบริหารจัดการแหล่งท่องเที่ยว
๘. ส่งเสริมความสัมพันธ์ และพัฒนาเศรษฐกิจการค้าชายแดนกับประเทศเพื่อนบ้านและอินโดจีนเพื่อรองรับกับประชาคมเศรษฐกิจอาเซียน
๙. เสริมสร้างความรู้ทางด้านภาษา ของประเทศเพื่อนบ้านในการรองรับกับประชาคมอาเซียน

ยุทธศาสตร์ที่ ๕ ด้านการบริหารจัดการและการอนุรักษ์ทรัพยากรธรรมชาติสิ่งแวดล้อม

มีจุดมุ่งหมายเพื่อการอนุรักษ์ฟื้นฟูทรัพยากรธรรมชาติและสิ่งแวดล้อม อารังรักษาไว้ซึ่งความหลากหลายทางชีวภาพ ระบบนิเวศ และทรัพยากรธรรมชาติที่มีอยู่ ตลอดจนยกระดับคุณค่าของทรัพยากรธรรมชาติ มุ่งพัฒนาและอนุรักษ์ทรัพยากรธรรมชาติไว้ตามหลัก “ความสมดุล” ระหว่างผลได้ผลเสียและคำนึงถึงหลักความเป็นธรรม ในการเข้าถึงและการแบ่งปันผลประโยชน์ โดยการนำทรัพยากร มาใช้ประโยชน์ภายใต้หลัก “ความพอเพียงและความเอื้ออาทร” ของวิถีชีวิตท้องถิ่นที่มีความสัมพันธ์และ มีการพึ่งพิงทรัพยากรธรรมชาติและสิ่งแวดล้อม การสร้างองค์ความรู้ในการจัดการทรัพยากรธรรมชาติและสิ่งแวดล้อมร่วมกันทุกภาคส่วน เพื่อสร้างหลักประกันว่าทรัพยากรธรรมชาติเหล่านั้น จะยังคงอยู่และคงความอุดมสมบูรณ์

สามารถเป็นรากฐานในการดำรงชีวิตของคนในท้องถิ่น ให้อยู่เย็นเป็นสุขร่วมกัน โดยมีกลยุทธ์ ดังนี้

๑. ส่งเสริมและสนับสนุนการจัดการและการสร้างองค์ความรู้ในการจัดการทรัพยากรธรรมชาติและสิ่งแวดล้อม
๒. ส่งเสริมสนับสนุนและรณรงค์ให้ประชาชนมีจิตสำนึกหวงแหนทรัพยากรธรรมชาติและสิ่งแวดล้อม
๓. ส่งเสริมและสนับสนุนให้มีการควบคุมคุ้มครอง และการบังคับใช้กฎหมายด้านทรัพยากรธรรมชาติและสิ่งแวดล้อม
๔. ส่งเสริมและฟื้นฟูสภาพทรัพยากรธรรมชาติและสิ่งแวดล้อม และสนับสนุนให้การท่องเที่ยวเป็นแบบเชิงนิเวศ
๕. จัดให้มีระบบการกำจัดขยะ ระบบบำบัดน้ำเสีย และการแก้ไขปัญหามลพิษสิ่งแวดล้อม
๖. ส่งเสริมการใช้พลังงานทดแทน
๗. ส่งเสริมการปลูกป่าเพื่อลดภาวะโลกร้อน
๘. พัฒนาระบบการป้องกันภัยพิบัติทางธรรมชาติ โดยมีการเชื่อมโยงฐานข้อมูลภัยพิบัติจากทุกภาคส่วน และส่งเสริมการมีส่วนร่วมเรียนรู้ภัยพิบัติอย่างทั่วถึง

ยุทธศาสตร์ที่ ๖ ด้านการศึกษา การกีฬา ศาสนา ศิลปะ วัฒนธรรม จารีตประเพณีและภูมิปัญญาท้องถิ่น

มุ่งพัฒนาส่งเสริมสนับสนุนด้านการศึกษาทั้งในระบบ นอกระบบ และการศึกษาตามอัธยาศัย รวมทั้งการจัดการหรือสนับสนุนการดูแลและพัฒนาเด็กเล็ก พัฒนาด้านการกีฬาให้มีมาตรฐาน รักษาและธำรงไว้ซึ่งศาสนา ศิลปะ วัฒนธรรม จารีตประเพณีอันดีงาม ส่งเสริมการสืบทอดภูมิปัญญาท้องถิ่น สร้างองค์ความรู้และสนับสนุนให้มีการต่อยอดขยายความคิดแปลงเป็นจุดเด่นให้แก่ผลิตภัณฑ์ของท้องถิ่น โดยมีกลยุทธ์ ดังนี้

๑. ส่งเสริมและพัฒนาการศึกษา ทั้งในระบบและนอกระบบ
๒. ส่งเสริมและพัฒนากีฬาและนันทนาการให้มีมาตรฐานและทั่วถึง
๓. สร้างจิตสำนึกให้เด็ก เยาวชน ประชาชนรักและหวงแหนประเพณีวัฒนธรรมและภูมิปัญญาท้องถิ่น
๔. อนุรักษ์และส่งเสริมศาสนา ศิลปะ วัฒนธรรมอันดีงาม จารีตประเพณี ภูมิปัญญาท้องถิ่นและทรัพย์สินทางปัญญา
๕. ส่งเสริมและสนับสนุนการจัดการศึกษา รวมทั้งการจัดการหรือสนับสนุนการดูแลและพัฒนาเด็กเล็ก

ยุทธศาสตร์ที่ ๗ ด้านการบริหารจัดการที่ดีและการบริการสาธารณะ

มีจุดมุ่งหมายในการพัฒนากระบวนการบริหารและการบริการสาธารณะที่มีประสิทธิภาพ ประหยัดโปร่งใส และเป็นธรรม ส่งเสริมให้ประชาชนได้เข้ามามีส่วนร่วมในการบริหารงานท้องถิ่นมากที่สุด ส่งเสริมให้เกิดความร่วมมือระหว่างองค์กรปกครองส่วนท้องถิ่นในการทำงานร่วมกัน เพื่อให้เกิดกระบวนการปรองดองโดยมีกลยุทธ์ ดังนี้

๑. การเพิ่มประสิทธิภาพการบริหารงานของท้องถิ่น
๒. การเสริมสร้างธรรมาภิบาลในองค์กรและชุมชน โดยการส่งเสริมระบบคุณธรรม จริยธรรมจรรยาบรรณ สร้างจิตสำนึกและเพิ่มสมรรถนะให้แก่บุคลากรภาครัฐ ในการ นำนโยบาย และกฎหมายไปสู่การปฏิบัติได้อย่างมีประสิทธิภาพ
๓. เสริมสร้างความเข้มแข็งโดยกระบวนการส่งเสริมการมีส่วนร่วมของทุกภาคส่วนตาม ระบบประชาธิปไตย ในการร่วมรับรู้ ร่วมคิด ร่วมทำ ร่วมรับผิดชอบในกิจกรรมที่อาจ มีผลกระทบต่อสิทธิเสรีภาพประชาชน
๔. ส่งเสริมให้ทุกภาคส่วนใช้ทรัพยากรอย่างมีประสิทธิภาพ และให้บริการที่ดีแก่ ประชาชน
๕. จัดทำ/ปรับปรุงวัสดุอุปกรณ์ สถานที่ รวมตลอดถึงครุภัณฑ์ สำหรับใช้ในการปฏิบัติงาน และพัฒนาระบบเทคโนโลยีการสื่อสาร และระบบสารสนเทศ
๖. ส่งเสริมการบริหารกิจการบ้านเมืองที่ดีหรือหลักธรรมาภิบาล

๑.๖ ยุทธศาสตร์องค์การบริหารส่วนจังหวัดตราด

วิสัยทัศน์: “เป็นองค์กรที่มีการจัดบริการสาธารณะที่เป็นเลิศ”

ประชาชนมีคุณภาพชีวิตที่ดีเป็นสังคมอยู่ดีมีสุข และเป็นสังคมแห่งการเรียนรู้ มีเทคโนโลยีและนวัตกรรมที่ทันสมัย ภายใต้หลักปรัชญา “เศรษฐกิจพอเพียง” เป็นประตูทางเศรษฐกิจและการท่องเที่ยว สู่ภูมิภาคอินโดจีน อย่างยั่งยืน”

พันธกิจ

๑. พัฒนาระบบบริการจัดการที่ดีขององค์กร โดยยึดหลักธรรมาภิบาลและให้ความสำคัญกับการจัดการความร่วมมือระหว่างท้องถิ่น
๒. พัฒนาระบบฐานข้อมูลขององค์กรปกครองส่วนท้องถิ่น และระบบเทคโนโลยีสารสนเทศขององค์กรปกครองส่วนท้องถิ่นให้มีความทันสมัย และมีความสอดคล้องกับสถานการณ์ในปัจจุบัน
๓. พัฒนาบุคลากรขององค์กรปกครองส่วนท้องถิ่นให้มีคุณภาพ มีคุณธรรม มีความรอบรู้ และมีความพอประมาณ
๔. พัฒนาคุณภาพชีวิตของประชาชนให้ได้รับการพัฒนาทั้งทางด้านร่างกาย จิตใจ ความรู้ความสามารถและทักษะการประกอบอาชีพ ให้มีความมั่นคงในการดำรงชีวิต
๕. พัฒนาระบบการจัดการศึกษาของท้องถิ่นให้มีประสิทธิภาพ มุ่งเน้นความรู้คู่คุณธรรม และส่งเสริมการเรียนรู้ตลอดชีวิต
๖. พัฒนาระบบบริการสาธารณะ โครงสร้างพื้นฐาน และระบบโครงข่ายการคมนาคมให้มีมาตรฐานและทั่วถึง เพื่อประโยชน์สูงสุดของประชาชน
๗. ร่วมสนับสนุนการลดภาวะโลกร้อนอย่างจริงจัง โดยการพัฒนาระบบการบริหารจัดการทรัพยากรธรรมชาติและสิ่งแวดล้อมอย่างสมดุล ระหว่างการอนุรักษ์ ฟื้นฟู และการใช้ประโยชน์อย่างเหมาะสมและยั่งยืน
๘. พัฒนาเศรษฐกิจฐานราก การค้า การลงทุน และการท่องเที่ยวเข้มแข็งและมีศักยภาพในการแข่งขันกับจังหวัดอื่น ๆ โดยยึดหลัก “ปรัชญาเศรษฐกิจพอเพียง” เป็นแนวทางควบคู่กับการพัฒนาแบบองค์รวม
๙. พัฒนาและส่งเสริมการท่องเที่ยวของจังหวัดภายใต้หลักการท่องเที่ยวแบบผสมผสาน ระหว่างการท่องเที่ยวเชิงอนุรักษ์และการท่องเที่ยวเชิงเกษตร

จุดมุ่งหมายเพื่อการพัฒนา

๑. องค์การบริหารส่วนจังหวัดตราดและองค์กรปกครองส่วนท้องถิ่นอื่น มีขีดความสามารถในการบริหารจัดการบริการสาธารณะเพื่อให้ประชาชนมีความเชื่อมั่นและพึงพอใจในการบริหารงานขององค์กร
๒. บุคลากรขององค์การบริหารส่วนจังหวัดตราดและองค์กรปกครองส่วนท้องถิ่นอื่น มีความรู้ความเชี่ยวชาญ และทัศนคติที่ดีในการทำงาน ยึดมั่นในหลักคุณธรรมและจริยธรรม
๓. ประชาชนมีคุณภาพชีวิต และความเป็นอยู่ที่ดีมุ่งสู่สังคมอยู่ดีมีสุข
๔. เศรษฐกิจโดยรวมของจังหวัดตราดมีเสถียรภาพ

๕. โครงข่ายคมนาคมมีความสะดวกและปลอดภัย พร้อมทั้งจะเป็นศูนย์กลางการขนส่งสู่ภูมิภาคอินโดจีน
๖. มีความอุดมสมบูรณ์ทางทรัพยากรธรรมชาติและสิ่งแวดล้อม
๗. จังหวัดตราดเป็นเมืองท่องเที่ยวเชิงอนุรักษ์ที่มีมาตรฐานในระดับสากล และเป็นประตูการท่องเที่ยวสู่ภูมิภาคอินโดจีน

ยุทธศาสตร์ขององค์การบริหารส่วนจังหวัดตราด

ประกอบด้วยยุทธศาสตร์๗ ด้าน ดังนี้

๑. ยุทธศาสตร์ด้านโครงสร้างพื้นฐาน
๒. ยุทธศาสตร์ด้านงานส่งเสริมคุณภาพชีวิต
๓. ยุทธศาสตร์ด้านการจัดระเบียบชุมชน/สังคม และการรักษาความสงบเรียบร้อย
๔. ยุทธศาสตร์ด้านการพัฒนาเศรษฐกิจ การวางแผน การส่งเสริมการลงทุน พาณิชยกรรม และการท่องเที่ยว
๕. ยุทธศาสตร์ด้านการบริหารจัดการและการอนุรักษ์ทรัพยากรธรรมชาติและสิ่งแวดล้อม
๖. ยุทธศาสตร์ด้านการศึกษา การกีฬา ศาสนา ศิลปะ วัฒนธรรม จารีตประเพณี และภูมิปัญญาท้องถิ่น
๗. ยุทธศาสตร์ด้านการบริหารจัดการที่ดีและการบริการสาธารณะ

แนวทางการพัฒนา

ยุทธศาสตร์ที่ ๑ ด้านโครงสร้างพื้นฐาน

มุ่งพัฒนาโครงสร้างพื้นฐานในเขตจังหวัดให้มีมาตรฐานและทั่วถึง เพื่อสนับสนุนการดำเนินการตามยุทธศาสตร์อื่น ๆ โดยเฉพาะอย่างยิ่งด้านการคมนาคมขนส่งสายหลักให้มีมาตรฐานการท่องเที่ยวและสาธารณูปโภคต่าง ๆ โดยมีกลยุทธ์ ดังนี้

๑. ก่อสร้าง ปรับปรุง ซ่อมแซมเส้นทางคมนาคมให้มีมาตรฐานและทั่วถึง
๒. พัฒนาและปรับปรุงแหล่งน้ำสาธารณะ เพื่อใช้ในการอุปโภค – บริโภค และการเกษตร
๓. พัฒนาและปรับปรุงระบบสาธารณูปโภค – สาธารณูปการ ให้ทั่วถึงและเพียงพอต่อความต้องการของประชาชน
๔. พัฒนางานด้านการผังเมือง

ยุทธศาสตร์ที่ ๒ ด้านงานส่งเสริมคุณภาพชีวิต

มีจุดมุ่งหมายในการพัฒนาคุณภาพชีวิตของประชาชนในจังหวัดตราดให้ได้รับการพัฒนาทั้งทางด้านร่างกายจิตใจ ความรู้ ความสามารถ ทักษะการประกอบอาชีพ และมีความมั่นคงในการดำรงชีวิต ส่งเสริมให้คนในสังคม/ชุมชนมีคุณธรรม มีเหตุมีผล มีความพอประมาณ และมีการเรียนรู้อย่างต่อเนื่องเพื่อให้คนในสังคมมีความรอบรู้เท่าทันกับการเปลี่ยนแปลงของสังคม ส่งเสริมสนับสนุนด้านสาธารณสุข สร้างสุขภาวะที่ดีของประชาชน และการจัดบริการสังคม สงเคราะห์แก่ เด็ก สตรี คนชรา ผู้ด้อยโอกาส และผู้พิการ โดยมีกลยุทธ์ ดังนี้

๑. ส่งเสริมและสนับสนุนการจัดการบริการทางสังคม การสังคมสงเคราะห์คุณภาพชีวิต เด็ก สตรี คนชรา ผู้ด้อยโอกาส และผู้พิการ

๒. ส่งเสริมและสนับสนุนการเสริมสร้างสุขภาวะของประชาชนให้มีสุขภาพแข็งแรง และได้รับบริการทางสาธารณสุขอย่างทั่วถึง
๓. ส่งเสริมด้านที่พักอาศัยให้แก่ ผู้ยากไร้ผู้ด้อยโอกาส ผู้ยากจน ให้มีที่อยู่อาศัย
๔. ส่งเสริมและพัฒนาอาชีพให้แก่ประชาชน ให้มีรายได้เพียงพอกับรายจ่าย และสามารถดำรงชีพได้อย่างเหมาะสม
๕. ส่งเสริม บ้าน – วัด – โรงเรียน และชุมชนให้เป็นต้นแบบและมีภูมิคุ้มกันทางสังคม
๖. ส่งเสริมสนับสนุนด้านสาธารณสุขและการบริหารจัดการระบบการแพทย์ฉุกเฉิน

ยุทธศาสตร์ที่ ๓ ด้านการจัดระเบียบชุมชน/สังคม และการรักษาความสงบเรียบร้อย

มุ่งส่งเสริมให้ประชาชนมีความรู้ความเข้าใจในการปกครองระบอบประชาธิปไตยอันมีพระมหากษัตริย์ทรงเป็นประมุข รวมทั้งมุ่งเน้นการมีส่วนร่วมในการแก้ไขปัญหาเสพติด ปัญหาอบายมุข การเสริมสร้างความสมานฉันท์ของชุมชนในท้องถิ่น ส่งเสริมและสนับสนุนในการดูแลการจราจรและการรักษาความสงบเรียบร้อยโดยมีกลยุทธ์ ดังนี้

๑. ส่งเสริมและสนับสนุนการพัฒนาประชาธิปไตยภาคพลเมือง การพัฒนาศักยภาพผู้นำชุมชนสนับสนุนการจัดทำระบบข้อมูลข่าวสารเพื่อการพัฒนาชุมชน ตลอดจนการสร้างเครือข่ายเพื่อพัฒนาชุมชนความเสมอภาค สิทธิเสรีภาพ
๒. พัฒนางานด้านการป้องกันและบรรเทาสาธารณภัย โดยนำข้อมูลการเกิดสาธารณภัยในท้องถิ่นมาวิเคราะห์หาแนวทางป้องกัน หรือลดความสูญเสียที่อาจเกิดขึ้น
๓. ส่งเสริมความปลอดภัยในชีวิตและทรัพย์สิน และด้านการรักษาความสงบเรียบร้อย
๔. ส่งเสริมและสนับสนุนการป้องกันแก้ไขปัญหาเสพติด และอบายมุข
๕. ส่งเสริมและสนับสนุนในการดูแลการจราจรและการรักษาความสงบเรียบร้อย

ยุทธศาสตร์ที่ ๔ ด้านการพัฒนาเศรษฐกิจ การวางแผน การส่งเสริมการลงทุน พาณิชยกรรม และการท่องเที่ยว

มุ่งปรับโครงสร้างทางเศรษฐกิจของจังหวัดตราด โดยการส่งเสริมสนับสนุนให้ประชาชนและเกษตรกรในจังหวัดดำรงชีวิตตามแนวทางพระราชดำริ “ปรัชญาเศรษฐกิจพอเพียง” ส่งเสริมให้เกษตรกรมีการรวมพลังกันในรูปกลุ่มหรือสหกรณ์ร่วมแรงร่วมใจกันในการดำเนินการในด้านการผลิต และการตลาดเพื่อสร้างชุมชนให้เข้มแข็งและมีส่วนร่วมในการพัฒนา รวมทั้งประสานความร่วมมือกับหน่วยงานภาครัฐกิจ หน่วยงานภาครัฐ และองค์กรเอกชนที่เกี่ยวข้อง บริหารจัดการแหล่งท่องเที่ยว ที่มีอยู่เดิมให้มีประสิทธิภาพ ในขณะเดียวกันก็จัดหาและพัฒนาแหล่งท่องเที่ยวแหล่งใหม่ๆ ที่มีอยู่ให้มีศักยภาพและมีความหลากหลาย ภายใต้การมีส่วนร่วมและจิตสำนึกของการเป็นเจ้าบ้านที่ดีชุมชนในพื้นที่ โดยมีกลยุทธ์ดังนี้

๑. ส่งเสริมและสนับสนุนการฝึกอบรม การฝึกอาชีพ และสร้างอาชีพ ให้แก่ กลุ่มเกษตรกร และประชาชน
๒. ส่งเสริมแนวคิดเศรษฐกิจสร้างสรรค์ให้เกิดขึ้นแก่คนในชุมชน เพื่อเพิ่มมูลค่าของผลิตภัณฑ์ชุมชนและมุ่งเน้นให้เกิดการพึ่งพาตนเองตามหลักปรัชญาของเศรษฐกิจพอเพียง
๓. ส่งเสริมและสนับสนุนการตลาดและการกระจายผลผลิตของเกษตรกร
๔. พัฒนาและส่งเสริมการค้า การลงทุน การค้าตามแนวชายแดนและภูมิภาคอินโดจีน

๕. พัฒนาและปรับปรุงแหล่งท่องเที่ยวที่มีอยู่เดิมให้มีศักยภาพและมีมาตรฐาน และพัฒนาแหล่งท่องเที่ยวแหล่งใหม่ๆ
๖. ส่งเสริมการประชาสัมพันธ์แหล่งท่องเที่ยวของจังหวัดตราด
๗. ส่งเสริมและรณรงค์ให้ประชาชนมีความรู้ความเข้าใจ และมีส่วนร่วมในการบริหารจัดการแหล่งท่องเที่ยว
๘. ส่งเสริมความสัมพันธ์ และพัฒนาเศรษฐกิจการค้าชายแดนกับประเทศเพื่อนบ้านและอินโดจีนเพื่อรองรับกับประชาคมเศรษฐกิจอาเซียน
๙. เสริมสร้างความรู้ทางด้านภาษา ของประเทศเพื่อนบ้านในการรองรับกับประชาคมอาเซียน

ยุทธศาสตร์ที่ ๕ ด้านการบริหารจัดการและการอนุรักษ์ทรัพยากรธรรมชาติสิ่งแวดล้อม

มีจุดมุ่งหมายเพื่อการอนุรักษ์ฟื้นฟูทรัพยากรธรรมชาติและสิ่งแวดล้อม ดำรงรักษาไว้ซึ่งความหลากหลายทางชีวภาพ ระบบนิเวศ และทรัพยากรธรรมชาติที่มีอยู่ ตลอดจนยกระดับคุณค่าของทรัพยากรธรรมชาติมุ่งพัฒนาและอนุรักษ์ทรัพยากรธรรมชาติไว้ตามหลัก “ความสมดุล” ระหว่างผลได้ผลเสียและคำนึงถึงหลักความเป็นธรรม ในการเข้าถึงและการแบ่งปันผลประโยชน์ โดยการนำทรัพยากร มาใช้ประโยชน์ภายใต้หลัก “ความพอเพียงและความเอื้ออาทร” ของวิถีชีวิตท้องถิ่นที่มีความสัมพันธ์และมีการพึ่งพิงทรัพยากรธรรมชาติและสิ่งแวดล้อม การสร้างองค์ความรู้ในการจัดการทรัพยากรธรรมชาติและสิ่งแวดล้อมร่วมกันทุกภาคส่วน เพื่อสร้างหลักประกันว่าทรัพยากรธรรมชาติเหล่านั้นจะยังคงอยู่ และคงความอุดมสมบูรณ์สามารถเป็นรากฐานในการดำรงชีวิตของคนในท้องถิ่นให้อยู่เย็นเป็นสุขร่วมกัน โดยมีกลยุทธ์ ดังนี้

๑. ส่งเสริมและสนับสนุนการจัดการและการสร้างองค์ความรู้ในการจัดการทรัพยากรธรรมชาติและสิ่งแวดล้อม
๒. ส่งเสริมสนับสนุนและรณรงค์ให้ประชาชนมีจิตสำนึกหวงแหนทรัพยากรธรรมชาติและสิ่งแวดล้อม
๓. ส่งเสริมและสนับสนุนให้มีการควบคุมคุ้มครองและการบังคับใช้กฎหมายด้านทรัพยากรธรรมชาติและสิ่งแวดล้อม
๔. ส่งเสริมและฟื้นฟูสภาพทรัพยากรธรรมชาติและสิ่งแวดล้อมและสนับสนุนให้การท่องเที่ยวเป็นแบบเชิงนิเวศ
๕. จัดให้มีระบบการกำจัดขยะ ระบบบำบัดน้ำเสีย และการแก้ไขปัญหามลพิษสิ่งแวดล้อม
๖. ส่งเสริมการใช้พลังงานทดแทน
๗. ส่งเสริมการปลูกป่าเพื่อลดภาวะโลกร้อน
๘. พัฒนาระบบการป้องกันภัยพิบัติทางธรรมชาติ โดยมีการเชื่อมโยงฐานข้อมูลภัยพิบัติจากทุกภาคส่วนและส่งเสริมการมีส่วนร่วม เรียนรู้ภัยพิบัติอย่างทั่วถึง

ยุทธศาสตร์ที่ ๖ ด้านการศึกษา การกีฬา ศาสนา ศิลปะ วัฒนธรรม จารีตประเพณีและ ภูมิปัญญาท้องถิ่น

มุ่งพัฒนาส่งเสริมสนับสนุนด้านการศึกษาทั้งในระบบ นอกระบบ และการศึกษาตาม
อัธยาศัย รวมทั้งการจัดการหรือสนับสนุนการดูแลและพัฒนาเด็กเล็ก พัฒนาด้านการกีฬาให้มี
มาตรฐาน รักษาและธำรงไว้ซึ่งศาสนา ศิลปะ วัฒนธรรม จารีตประเพณีอันดีงาม ส่งเสริมการ
สืบทอดภูมิปัญญาท้องถิ่น สร้างองค์ความรู้และสนับสนุนให้มีการต่อยอดขยายความคิดแปลง
เป็นจุดเด่นให้แก่ผลิตภัณฑ์ของท้องถิ่น โดยมีกลยุทธ์ ดังนี้

๑. ส่งเสริมและพัฒนาการศึกษา ทั้งในระบบและนอกระบบ
๒. ส่งเสริมและพัฒนากีฬาและนันทนาการให้มีมาตรฐานและทั่วถึง
๓. สร้างจิตสำนึกให้เด็ก เยาวชน ประชาชนรักและหวงแหนประเพณีวัฒนธรรมและภูมิ
ปัญญาท้องถิ่น
๔. อนุรักษ์และส่งเสริมศาสนา ศิลปะ วัฒนธรรมอันดีงาม จารีตประเพณี ภูมิปัญญา
ท้องถิ่นและทรัพย์สินทางปัญญา
๕. ส่งเสริมและสนับสนุนการจัดการศึกษา รวมทั้งการจัดการหรือสนับสนุนการดูแลและ
พัฒนาเด็กเล็ก

ยุทธศาสตร์ที่ ๗ ด้านการบริหารจัดการที่ดีและการบริการสาธารณะ

มีจุดมุ่งหมายในการพัฒนากระบวนการบริหารและการบริการสาธารณะที่มีประสิทธิภาพ
ประหยัดโปร่งใส และเป็นธรรม ส่งเสริมให้ประชาชนได้เข้ามามีส่วนร่วมในการบริหารงาน
ท้องถิ่นมากที่สุด ส่งเสริมให้เกิดความร่วมมือระหว่างองค์กรปกครองส่วนท้องถิ่นในการทำงาน
ร่วมกันเพื่อให้เกิดกระบวนการปรองดองโดยมีกลยุทธ์ ดังนี้

๑. การเพิ่มประสิทธิภาพการบริหารงานของท้องถิ่น
๒. การเสริมสร้างธรรมาภิบาลในองค์กรและชุมชน โดยการส่งเสริมระบบคุณธรรม
จริยธรรมจรรยาบรรณ สร้างจิตสำนึกและเพิ่มสมรรถนะให้แก่บุคลากร ภาครัฐ
ในการนำนโยบายและกฎหมายไปสู่การปฏิบัติได้อย่างมีประสิทธิภาพ
๓. เสริมสร้างความเข้มแข็งโดยกระบวนการส่งเสริมการมีส่วนร่วมของทุกภาคส่วนตาม
ระบอบประชาธิปไตย ในการร่วมรับรู้ ร่วมคิด ร่วมทำ ร่วมรับผิดชอบในกิจกรรมที่อาจ
มีผลกระทบต่อสิทธิเสรีภาพประชาชน
๔. ส่งเสริมให้ทุกภาคส่วนใช้ทรัพยากรอย่างมีประสิทธิภาพ และให้บริการที่ดีแก่
ประชาชน
๕. จัดหา/ปรับปรุงวัสดุอุปกรณ์ สถานที่ รวมตลอดถึงครุภัณฑ์ สำหรับใช้ในการปฏิบัติงาน
และพัฒนาระบบเทคโนโลยีการสื่อสาร และระบบสารสนเทศ
๖. ส่งเสริมการบริหารกิจการบ้านเมืองที่ดีหรือหลักธรรมาภิบาล

๑.๗ ยุทธศาสตร์องค์การบริหารส่วนตำบลสะตอ

วิสัยทัศน์

“ โครงสร้างพื้นฐานที่ดี การศึกษาตลอดชีวิต เศรษฐกิจพอเพียง
ทรัพยากรธรรมชาติสมบูรณ์ โปร่งใสการพัฒนา ชาวประชาามีสุข ”

เป้าประสงค์

๑. ปรับปรุงและพัฒนาระบบการคมนาคม แหล่งน้ำ สาธารณูปโภคและสาธารณูปการให้ได้มาตรฐาน มีประสิทธิภาพและเพียงพอต่อความต้องการของประชาชน
๒. ส่งเสริมด้านคุณภาพชีวิตและด้านสาธารณสุขของประชาชน
๓. ส่งเสริมระบบการศึกษา การกีฬา ตลอดจนการอนุรักษ์และพัฒนาศิลปวัฒนธรรมอันดีงานและภูมิปัญญาท้องถิ่น
๔. ส่งเสริมและพัฒนาศักยภาพทางเศรษฐกิจ โดยยึดหลัก "ปรัชญาเศรษฐกิจพอเพียง"
๕. ปรับปรุงและพัฒนาฟื้นฟูทรัพยากรธรรมชาติและสิ่งแวดล้อมให้มีความสมบูรณ์และยั่งยืน
๖. เสริมสร้างความปลอดภัยในชีวิตทรัพย์สินของประชาชน
๗. สร้างระบบการบริหารจัดการที่ดี โดยให้ประชาชนมีส่วนร่วมในการตัดสินใจ การวางแผนเพื่อให้เกิดการโปร่งใสการบริหารจัดการ
๘. พัฒนาระบบเทคโนโลยีข้อมูลข่าวสารให้มีประสิทธิภาพ และทันสมัย

ตัวชี้วัด

๑. ระดับความพึงพอใจของประชาชนต่อการพัฒนาในแต่ละยุทธศาสตร์
๒. ค่าเฉลี่ยความสำเร็จของโครงการ/แผนงาน
๓. จำนวนโครงการ/แผนงานที่ส่งเสริมและพัฒนาศักยภาพของประชาชน

ค่าเป้าหมาย

๑. คมนาคมสะดวก ปลอดภัย รวดเร็ว
๒. ระบบสาธารณูปโภคและสาธารณูปการเพียงพอและทั่วถึง
๓. แหล่งน้ำเพื่อการเกษตรมีอย่างเพียงพอ
๔. ผู้สูงอายุ ผู้ด้อยโอกาส และผู้พิการได้รับการดูแลอย่างทั่วถึง
๕. ประชาชนมีสุขภาพร่างกายที่ดี
๖. ส่งเสริมระบบการศึกษา การกีฬา และการอนุรักษ์ขนบธรรมเนียมประเพณีของท้องถิ่น
๗. ชุมชน “เศรษฐกิจพอเพียง"
๘. ชุมชนเป็นระเบียบเรียบร้อยและประชาชนมีความปลอดภัยในชีวิตทรัพย์สิน
๙. พื้นฟูทรัพยากรธรรมชาติที่เสื่อมโทรมให้มีความสมบูรณ์และยั่งยืน
๑๐. การบริหารจัดการอย่างมีประสิทธิภาพ ตามหลักธรรมาภิบาล
๑๑. ระบบเทคโนโลยีข้อมูลข่าวสารมีประสิทธิภาพและทันสมัย

แนวทางการพัฒนา

ยุทธศาสตร์ที่ ๑ ด้านโครงสร้างพื้นฐาน

มุ่งพัฒนาโครงสร้างพื้นฐานในเขตตำบลให้มีมาตรฐานและทั่วถึง เพื่อสนับสนุนการดำเนินการตามยุทธศาสตร์อื่นๆ โดยเฉพาะอย่างยิ่งด้านการคมนาคมขนส่งสายหลักให้มีมาตรฐานการท่องเที่ยว และสาธารณสุขโดยมีแนวทางดำเนินการ ดังนี้

๑. ก่อสร้าง ปรับปรุง ซ่อมแซมเส้นทางการคมนาคมให้มีมาตรฐานและทั่วถึง
๒. พัฒนาและปรับปรุงแหล่งน้ำสาธารณะ เพื่อใช้ในการอุปโภค - บริโภค และการเกษตร
๓. พัฒนาและปรับปรุงระบบสาธารณสุขปโภค - สาธารณูปการ ให้ทั่วถึงและเพียงพอต่อความต้องการของประชาชน
๔. พัฒนางานด้านการผังเมือง และการควบคุมอาคาร

ยุทธศาสตร์ที่ ๒ ด้านงานส่งเสริมคุณภาพชีวิต

มีจุดมุ่งหมายในการพัฒนาคุณภาพชีวิตของประชาชนในตำบลให้ได้รับการพัฒนาทั้งทางด้านร่างกาย จิตใจ ความรู้ ความสามารถ ทักษะการประกอบอาชีพ และมีความมั่นคงในการดำรงชีวิต ส่งเสริมให้คนในสังคม/ชุมชนมีคุณธรรม มีเหตุผล มีความพอประมาณ และมีการเรียนรู้อย่างต่อเนื่องเพื่อให้คนในสังคมมีความรอบรู้เท่าทันกับการเปลี่ยนแปลงของสังคม มุ่งเสริมสร้างสุขภาวะที่ดีของประชาชน และมุ่งสร้างการจัดบริการสังคมสงเคราะห์ แก่ เด็ก สตรี คนชรา ผู้ด้อยโอกาสและผู้พิการ โดยมีแนวทางดำเนินการ ดังนี้

๑. ส่งเสริมและสนับสนุนการบริการทางสังคม การสังคมสงเคราะห์คุณภาพชีวิตเด็ก สตรี คนชรา ผู้ด้อยโอกาส และผู้พิการ
๒. ส่งเสริมและสนับสนุนการเสริมสร้างสุขภาวะของประชาชนให้มีสุขภาพแข็งแรง และได้รับการทางสาธารณสุขอย่างทั่วถึง
๓. ส่งเสริมด้านที่พักอาศัย ที่ดินทำกินให้แก่ผู้ยากไร้ ผู้ด้อยโอกาส ผู้ยากจนให้มีที่อยู่อาศัย
๔. ส่งเสริมและพัฒนาอาชีพให้แก่ประชาชนให้มีรายได้เพียงพอกับรายจ่าย ใช้จ่ายให้มีวินัย และสามารถดำรงชีพได้อย่างเหมาะสม
๕. ส่งเสริมสนับสนุนด้านสาธารณสุขและการบริหารจัดการระบบการแพทย์ฉุกเฉิน

ยุทธศาสตร์ที่ ๓ ด้านการจัดระเบียบชุมชน/สังคม และการรักษาความสงบเรียบร้อย

มุ่งส่งเสริมให้ประชาชนมีความรู้ความเข้าใจในการปกครองระบอบประชาธิปไตยอันมีพระมหากษัตริย์ทรงเป็นประมุข รวมทั้งมุ่งส่งเสริมให้เกิดความร่วมมือระหว่างองค์กรปกครองส่วนท้องถิ่นในการทำงานร่วมกัน และมุ่งเน้นการมีส่วนร่วมในการแก้ไขปัญหาเสพติด ปัญหาอบายมุข และการเสริมสร้างความสมานฉันท์ของชุมชนในท้องถิ่น โดยมีแนวทางการดำเนินการ ดังนี้

๑. ส่งเสริมและสนับสนุนการพัฒนาประชาธิปไตยภาคพลเมืองการพัฒนาศักยภาพผู้นำชุมชน สนับสนุนการจัดทำระบบข้อมูลข่าวสารเพื่อการพัฒนาชุมชน ตลอดจนการสร้างเครือข่ายเพื่อการพัฒนาชุมชนความเสมอภาคสิทธิเสรีภาพ

๒. ส่งเสริมความปลอดภัยในชีวิตและทรัพย์สิน และด้านการรักษาความสงบเรียบร้อย
๓. ส่งเสริมและสนับสนุนการป้องกันแก้ไขปัญหาเสพติด และอบายมุข
๔. ส่งเสริมและสนับสนุนในการดูแลการจราจรและการรักษาความสงบเรียบร้อย

ยุทธศาสตร์ที่ ๔ ด้านพัฒนาเศรษฐกิจ การวางแผน การส่งเสริมการลงทุน พาณิชยกรรม และการท่องเที่ยว

มุ่งปรับโครงสร้างทางเศรษฐกิจของจังหวัดตราด โดยการส่งเสริมสนับสนุนให้ประชาชนและเกษตรกรในจังหวัด ดำรงชีวิตตามแนวทางพระราชดำริ “ปรัชญาเศรษฐกิจพอเพียง” ส่งเสริมให้เกษตรกรมีการรวมพลังในรูปกลุ่มหรือสหกรณ์ ร่วมแรงร่วมใจกันในการดำเนินการในด้านการผลิตและการตลาด เพื่อสร้างชุมชนให้เข้มแข็งและมีส่วนร่วมในการพัฒนา รวมทั้งประสานความร่วมมือกับหน่วยงานภาครัฐกิจ หน่วยงานภาครัฐ และองค์กรเอกชนที่เกี่ยวข้องบริหารจัดการแหล่งท่องเที่ยวที่มีอยู่เดิมให้มีประสิทธิภาพในขณะเดียวกันก็จัดหาและพัฒนาแหล่งท่องเที่ยวแหล่งใหม่ๆ ที่มีอยู่ให้มีศักยภาพและมีความหลากหลายภายใต้การมีส่วนร่วมและจิตสำนึกของการเป็นเจ้าของที่ดีชุมชนในพื้นที่ โดยมีแนวทางดำเนินการ ดังนี้

๑. ส่งเสริมและสนับสนุนการฝึกอบรมการฝึกอาชีพและสร้างอาชีพให้แก่กลุ่มเกษตรกรและประชาชน
๒. ส่งเสริมแนวคิดเศรษฐกิจสร้างสรรค์ให้เกิดขึ้นแก่คนในชุมชน เพื่อเพิ่มมูลค่าของผลิตภัณฑ์ชุมชน และมุ่งเน้นให้เกิดการพึ่งพาตนเองตามหลักปรัชญาของเศรษฐกิจพอเพียง
๓. ส่งเสริมและสนับสนุนการตลาดและการกระจายผลผลิตของเกษตรกร
๔. พัฒนาและส่งเสริมการค้า การลงทุนการค้าตามแนวชายแดนและภูมิภาคอินโดจีน
๕. พัฒนาและปรับปรุงแหล่งท่องเที่ยวที่มีอยู่เดิมให้มีศักยภาพและมีมาตรฐาน และพัฒนาแหล่งท่องเที่ยวแหล่งใหม่ๆ

ยุทธศาสตร์ที่ ๕ ด้านการบริหารจัดการและการอนุรักษ์ทรัพยากรธรรมชาติและสิ่งแวดล้อม

มีจุดมุ่งหมายเพื่อการอนุรักษ์ฟื้นฟูทรัพยากรธรรมชาติและสิ่งแวดล้อม ดำรงรักษาไว้ซึ่งความหลากหลายทางชีวภาพ ระบบนิเวศ และทรัพยากรธรรมชาติที่มีอยู่ ตลอดจนยกระดับคุณค่าของทรัพยากรธรรมชาติ มุ่งพัฒนาและอนุรักษ์ทรัพยากรธรรมชาติไว้ตามหลัก “ความสมดุล” ระหว่างผลได้ผลเสีย และคำนึงถึงหลักความเป็นธรรมในการเข้าถึงและการแบ่งปันผลประโยชน์ โดยการนำทรัพยากรมาใช้ประโยชน์ภายใต้หลัก “ความพอเพียงและความเอื้ออาทร” ของวิถีชีวิตท้องถิ่นที่มีความสัมพันธ์และมีการพึ่งพาทรัพยากรธรรมชาติและสิ่งแวดล้อมการสร้างองค์ความรู้ในการจัดการทรัพยากรธรรมชาติและสิ่งแวดล้อมร่วมกันทุกภาคส่วนเพื่อสร้างหลักประกันว่าทรัพยากรธรรมชาติเหล่านั้นจะยังคงอยู่และคงความอุดมสมบูรณ์สามารถเป็นรากฐานในการดำรงชีวิตของคนในท้องถิ่นให้อยู่เย็นเป็นสุขร่วมกัน โดยมีแนวทางดำเนินการดังนี้

๑. ส่งเสริมและสนับสนุนการจัดการและการสร้างองค์ความรู้ในการจัดการทรัพยากรธรรมชาติและสิ่งแวดล้อม
๒. ส่งเสริมสนับสนุนและรณรงค์ให้ประชาชนมีจิตสำนึกหวงแหนทรัพยากรธรรมชาติและสิ่งแวดล้อม
๓. ส่งเสริมและสนับสนุนให้มีการควบคุมคุ้มครองและการบังคับใช้กฎหมายด้านทรัพยากรธรรมชาติและสิ่งแวดล้อม
๔. จัดให้มีระบบการกำจัดขยะ ระบบบำบัดน้ำเสีย และการแก้ไขปัญหามลพิษสิ่งแวดล้อม
๕. ส่งเสริมการใช้พลังงานทดแทน
๖. ส่งเสริมการปลูกป่าเพื่อลดภาวะโลกร้อน

ยุทธศาสตร์ที่ ๖ ด้านการศึกษา การกีฬา ศาสนา ศิลปะ วัฒนธรรม จารีตประเพณีและภูมิปัญญา

มุ่งพัฒนาส่งเสริมสนับสนุนด้านการศึกษาทั้งในระบบและนอกระบบ พัฒนาด้านการกีฬาให้มีมาตรฐาน รักษาและธำรงไว้ซึ่งศาสนา ศิลปะ วัฒนธรรม จารีตประเพณีอันดีงาม ส่งเสริมการสืบทอดภูมิปัญญาท้องถิ่น สร้างองค์ความรู้และสนับสนุนให้มีการต่อยอดขยายความคิดแปลงเป็นจุดเด่นให้แก่ผลิตภัณฑ์ของท้องถิ่น โดยมีแนวทางดำเนินการ ดังนี้

๑. ส่งเสริมและพัฒนาการศึกษา ทั้งในระบบนอกระบบ และการศึกษาตามอัธยาศัย
๒. ส่งเสริมและพัฒนากีฬาและนันทนาการให้มีมาตรฐานและทั่วถึง
๓. สร้างจิตสำนึกให้เด็ก เยาวชน ประชาชนรักและหวงแหนประเพณีวัฒนธรรมและภูมิปัญญาท้องถิ่น
๔. ส่งเสริมและสนับสนุนการจัดการศึกษารวมทั้งการจัดการ หรือสนับสนุนการดูแลและพัฒนาเด็กเล็ก

ยุทธศาสตร์ที่ ๗ ด้านการบริหารจัดการที่ดีและการบริการสาธารณะ

มีจุดมุ่งหมายในการพัฒนากระบวนการบริหารและการบริการสาธารณะที่มีประสิทธิภาพ ประหยัด โปร่งใส และเป็นธรรม ส่งเสริมให้ประชาชนได้เข้ามามีส่วนร่วมในการบริหารงานท้องถิ่นมากที่สุด ส่งเสริมให้เกิดความร่วมมือระหว่างองค์กรปกครองส่วนท้องถิ่นในการทำงานร่วมกันเพื่อให้เกิดกระบวนการปรองดอง โดยมีแนวทางดำเนินการ ดังนี้

๑. การเพิ่มประสิทธิภาพการบริหารงานของท้องถิ่น
๒. การเสริมสร้างธรรมาภิบาลในองค์กรและชุมชน โดยการส่งเสริมระบบคุณธรรม จริยธรรม จรรยาบรรณสร้างจิตสำนึกและเพิ่มสมรรถนะให้แก่บุคลากรภาครัฐในการนำนโยบายและกฎหมายไปสู่การปฏิบัติได้อย่างมีประสิทธิภาพ
๓. เสริมสร้างความเข้มแข็ง โดยกระบวนการส่งเสริมการมีส่วนร่วมของทุกภาคส่วนตามระบอบประชาธิปไตยในการร่วมรับรู้ร่วมคิด ร่วมทำร่วมรับผิดชอบ ในกิจกรรมที่อาจมีผลกระทบต่อสิทธิเสรีภาพประชาชน
๔. จัดหา/ปรับปรุงวัสดุอุปกรณ์สถานที่ รวมตลอดถึงครุภัณฑ์สำหรับใช้ในการปฏิบัติงานและพัฒนาระบบเทคโนโลยีการสื่อสาร และระบบสารสนเทศ

การวิเคราะห์เพื่อพัฒนาท้องถิ่น

การวิเคราะห์กรอบการจัดทำยุทธศาสตร์ผลการวิเคราะห์ศักยภาพเพื่อประเมินสภาพการณ์การพัฒนาในปัจจุบัน และโอกาสการพัฒนาในอนาคตของท้องถิ่น (SWOT)

➤ จุดแข็ง (Strength)

๑. ระบบการบริหาร

- มีโครงสร้างภายในที่เหมาะสมสอดคล้องกับภารกิจที่พัฒนา
- มีการแบ่งงาน/มอบหมายหน้าที่รับผิดชอบ

๒. ระบบข้อมูล

- มีการจัดเก็บข้อมูลในการดำเนินการ

๓. อัตรากำลัง (พนักงาน/ลูกจ้าง)

- บุคลากรมีความรู้ความสามารถในการปฏิบัติหน้าที่
- บุคลากรได้รับการฝึกอบรมอย่างต่อเนื่อง

๔. งบประมาณ

- การบริหารงบประมาณเป็นไปอย่างมีประสิทธิภาพ

๕. วัสดุอุปกรณ์

- มีวัสดุอุปกรณ์ที่มีคุณภาพในการปฏิบัติหน้าที่

๖. ศักยภาพของชุมชน

- ชุมชนเป็นอยู่อย่างเรียบง่าย

➤ จุดอ่อน (Weak)

๑. ระบบการบริหาร

- กฎระเบียบข้อบังคับต่างๆมีมากยากแก่การเรียนรู้และปฏิบัติตามระเบียบได้ถูกต้องหมด
- ปริมาณงานมีมาก บุคลากรมีน้อยไม่เพียงพอมีผลให้ผลงานไม่สำเร็จล่าช้า

๒. ระบบข้อมูล

- การนำข้อมูลสารสนเทศไปใช้มีความซับซ้อน

๓. อัตรากำลัง (พนักงาน/ลูกจ้าง)

- มีบุคลากรไม่เพียงพอในการปฏิบัติหน้าที่ตามภารกิจที่ได้รับโอนเพิ่ม

๔. งบประมาณ

- การบริหารงบประมาณเป็นไปอย่างมีประสิทธิภาพ

๕. วัสดุอุปกรณ์

- วัสดุอุปกรณ์ยังไม่เพียงพอต่อการปฏิบัติหน้าที่

๖. ศักยภาพของชุมชน

- มีการตั้งบ้านเรือนอยู่กระจายกัน ทำให้การพัฒนาไม่ทั่วถึงครอบคลุม

➤ โอกาส (Opportunity)

- นโยบายของรัฐบาลและแผนยุทธศาสตร์การพัฒนาของจังหวัด ด้านการสนับสนุนด้านการเกษตรคุณภาพชีวิตที่ดี เศรษฐกิจ การแก้ไขปัญหาความยากจน และปัญหาสุขภาพ ดิตสอดคล้องกับยุทธศาสตร์การพัฒนาของตำบล
- สภาพพื้นที่เหมาะสมกับการทำการเกษตร
- มีทรัพยากรป่าไม้ที่ยังสมบูรณ์

➤ อุปสรรค (Threat)

- การจัดสรรงบประมาณและระยะเวลาการเบิกจ่ายไม่เหมาะสมกับเวลาดำเนินการ
- ราคาผลผลิตทางการเกษตรที่ไม่แน่นอน
- ประสบปัญหาภัยธรรมชาติ เช่น ภัยแล้ง น้ำท่วม เป็นประจำ

นโยบายของผู้บริหารองค์การบริหารส่วนตำบลสะตอ

๑. การพัฒนาแหล่งน้ำ
๒. การแก้ไขปัญหาราคผลผลิตทางการเกษตรตกต่ำ
๓. การแก้ไขปัญหาความยากจน
๔. การแก้ไขปัญหาสุขภาพ
๕. การพัฒนาระบบโครงสร้างพื้นฐานที่มีคุณภาพ
๖. การส่งเสริมด้านศาสนา วัฒนธรรม และภูมิปัญญาท้องถิ่น
๗. การส่งเสริมด้านการศึกษาและพัฒนาระดับรู้ตลอดชีวิต
๘. การส่งเสริมด้านคุณภาพชีวิต เด็ก เยาวชน ผู้สูงอายุ ผู้พิการ ผู้ป่วยโรคเอดส์ และผู้ด้อยโอกาสทางสังคม
๙. ส่งเสริมความสามัคคีของประชาชนในตำบล
๑๐. สนับสนุนตามนโยบายของรัฐบาล

๑.๘ ความเชื่อมโยงยุทธศาสตร์ในภาพรวม (พ.ศ. ๒๕๖๖ -๒๕๗๐)

(ยุทธศาสตร์ชาติ ๒๐ ปี/แผนพัฒนาเศรษฐกิจและสังคมแห่งชาติ ฉบับที่ ๑๓/เป้าหมายการพัฒนาที่ยั่งยืน SDGs/แผนพัฒนาภาคตะวันออกเฉียงเหนือ พ.ศ. ๒๕๖๖ - ๒๕๗๐/แผนพัฒนากลุ่มจังหวัดภาคตะวันออกเฉียงเหนือ พ.ศ. ๒๕๖๖ - ๒๕๗๐/แผนพัฒนาจังหวัดตราด พ.ศ. ๒๕๖๖ - ๒๕๗๐/ยุทธศาสตร์การพัฒนาของ อบต. ในเขตจังหวัดตราด/แผนพัฒนาท้องถิ่น อบต.สะตอ พ.ศ.๒๕๖๖-๒๕๗๐)

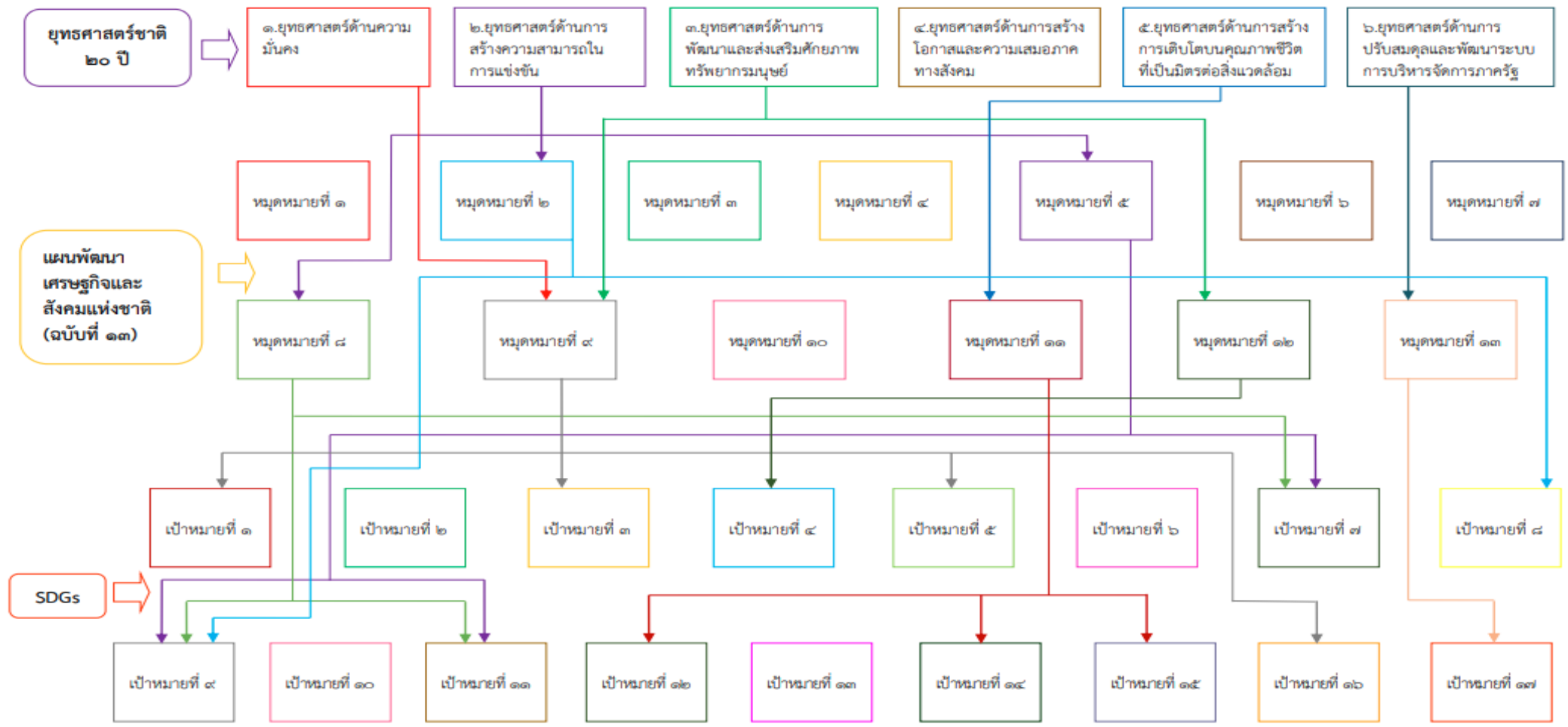

(ยุทธศาสตร์ชาติ ๒๐ ปี/แผนพัฒนาเศรษฐกิจและสังคมแห่งชาติ ฉบับที่ ๑๓/เป้าหมายการพัฒนาที่ยั่งยืน SDGs/แผนพัฒนาภาคตะวันออกเฉียงเหนือ พ.ศ. ๒๕๖๖ – ๒๕๗๐/แผนพัฒนากลุ่มจังหวัดภาคตะวันออกเฉียงเหนือ พ.ศ. ๒๕๖๖ – ๒๕๗๐/แผนพัฒนาจังหวัดตราด พ.ศ. ๒๕๖๖ – ๒๕๗๐/ยุทธศาสตร์การพัฒนาของ อปท. ในเขตจังหวัดตราด/แผนพัฒนาท้องถิ่น อบต.สะตอ พ.ศ.๒๕๖๖-๒๕๗๐) (ต่อ)

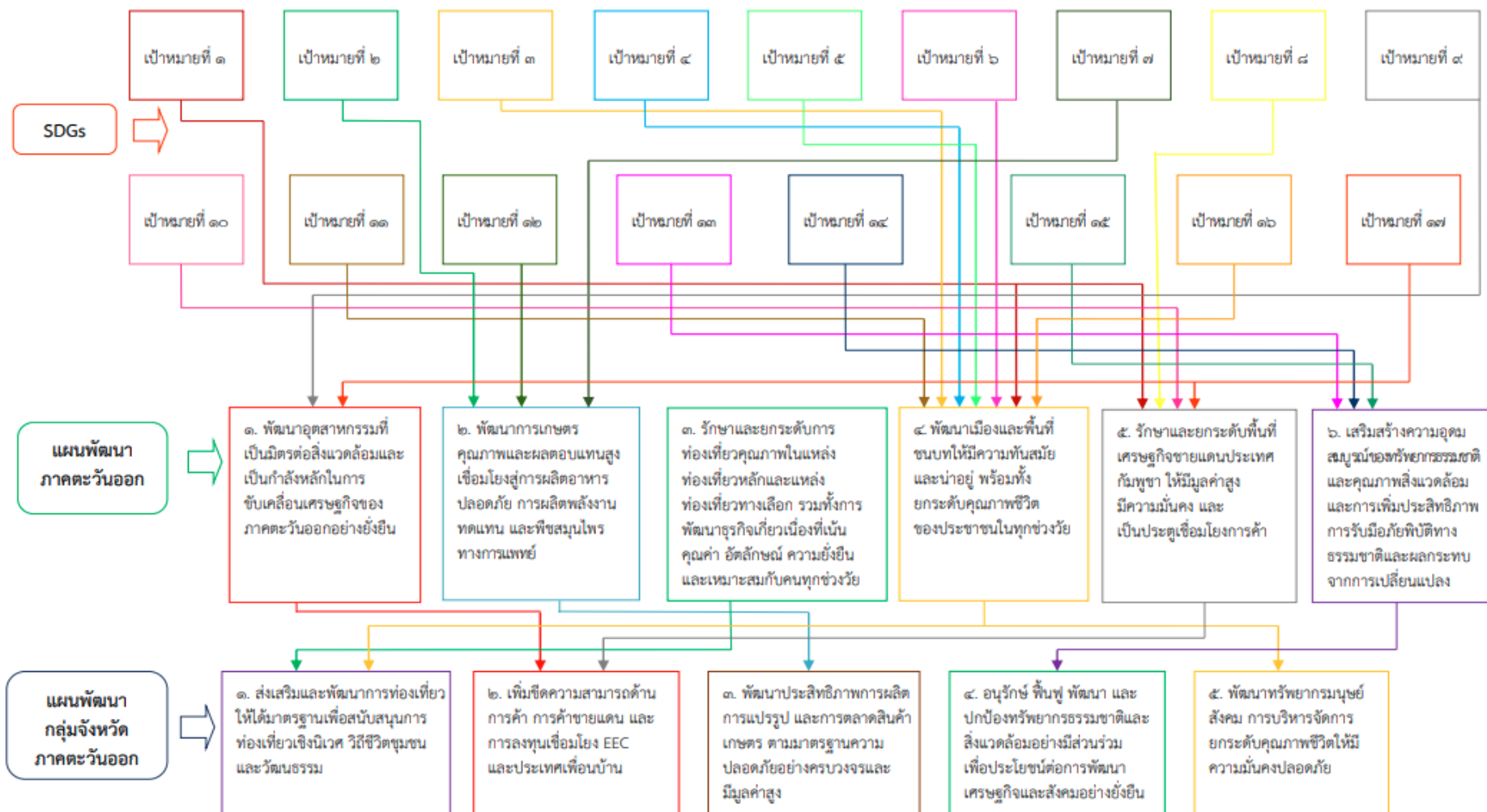

(ยุทธศาสตร์ชาติ ๒๐ ปี/แผนพัฒนาเศรษฐกิจและสังคมแห่งชาติ ฉบับที่ ๑๓/เป้าหมายการพัฒนาที่ยั่งยืน SDGs/แผนพัฒนาภาคตะวันออกเฉียงเหนือ พ.ศ. ๒๕๖๖ – ๒๕๗๐/แผนพัฒนากลุ่มจังหวัดภาคตะวันออกเฉียงเหนือ พ.ศ. ๒๕๖๖ – ๒๕๗๐/แผนพัฒนาจังหวัดตราด พ.ศ. ๒๕๖๖ – ๒๕๗๐/ยุทธศาสตร์การพัฒนาของ อปท. ในเขตจังหวัดตราด/แผนพัฒนาท้องถิ่น อบต.สตะตอ พ.ศ.๒๕๖๖-๒๕๗๐) (ต่อ)



ส่วนที่ ๓
การนำแผนพัฒนาท้องถิ่นไปสู่การปฏิบัติ

๓.๑ ยุทธศาสตร์การพัฒนาท้องถิ่นและยุทธศาสตร์ระดับมหภาคเพื่อนำไปสู่การปฏิบัติ

ที่	ยุทธศาสตร์ชาติ ๒๐ปี	แผนพัฒนาเศรษฐกิจและสังคมแห่งชาติ ฉบับที่ ๑๓	SDGs	ยุทธศาสตร์จังหวัด	ยุทธศาสตร์การพัฒนาขององค์กรปกครองส่วนท้องถิ่นในเขตจังหวัด	ยุทธศาสตร์ ๖๒.๑	กลยุทธ์	แผนงาน	หน่วยงานรับผิดชอบหลัก
๑	๒. ด้านการสร้าง ความสามารถ ในการแข่งขัน	หมุดหมายที่ ๕ ไทย เป็นประตูการค้าการ ลงทุนและยุทธศาสตร์ ทางโลจิสติกส์ที่สำคัญ ของภูมิภาค หมุดหมายที่ ๘ สร้าง ความเข้มแข็งของ เศรษฐกิจฐานราก สร้างความพร้อมด้าน โครงสร้างพื้นฐาน โลจิสติกส์และดิจิทัล	เป้าหมายที่ ๗ สร้างหลัก ประกันว่าทุกคนเข้าถึง พลังงานสมัยใหม่ในราคา ที่สามารถซื้อหาได้ เชื่อถือได้และยั่งยืน เป้าหมายที่ ๙ สร้าง โครงสร้างพื้นฐานที่มี ความทนทานส่งเสริมการ พัฒนาอุตสาหกรรมที่ ครอบคลุมและยั่งยืนและ ส่งเสริมนวัตกรรม เป้าหมายที่ ๑๑ ทำให้ เมืองและการตั้งถิ่นฐาน ของมนุษย์มีความ ครอบคลุม ปลอดภัย มีภูมิคุ้มกันและยั่งยืน	ประเด็นการพัฒนา ของจังหวัดที่ ๑ ด้านเศรษฐกิจและ โครงสร้างพื้นฐาน : การเสริมสร้าง ศักยภาพทาง เศรษฐกิจของ จังหวัด	๑. ด้านโครงสร้างพื้นฐาน	๑. ด้านโครงสร้าง พื้นฐาน	๑. ก่อสร้าง ปรับปรุง ซ่อมแซม เส้นทางการคมนาคมให้มี มาตรฐานและทั่วถึง ๒. พัฒนาและปรับปรุงแหล่ง น้ำสาธารณะเพื่อใช้ในการ อุปโภค - บริโภค และ การเกษตร ๓. พัฒนาและปรับปรุงระบบ สาธารณูปโภค - สาธารณูปการ ให้ทั่วถึงและเพียงพอต่อ ความต้องการของประชาชน ๔. พัฒนางานด้านการผังเมือง	๑. เคหะและ ชุมชน ๒. อุตสาหกรรม และการโยธา ๓. การเกษตร	กองช่าง

ที่	ยุทธศาสตร์ชาติ ๒๐ปี	แผนพัฒนาเศรษฐกิจและสังคมแห่งชาติ ฉบับที่ ๑๓	SDGs	ยุทธศาสตร์จังหวัด	ยุทธศาสตร์การพัฒนาระบบขององค์กรปกครองส่วนท้องถิ่นในเขตจังหวัด	ยุทธศาสตร์ ๖๒๐๒	กลยุทธ์	แผนงาน	หน่วยงานรับผิดชอบหลัก
๒	๓. ด้านการพัฒนาและส่งเสริมศักยภาพทรัพยากรมนุษย์	หมวดหมู่ที่ ๙ ไทยมีความยากจนข้ามรุ่นลดลงและคนไทยทุกคนมีความคุ้มครองทางสังคมที่เพียงพอเหมาะสม	เป้าหมายที่ ๑ ยุติความยากจนทุกรูปแบบในทุกที่ เป้าหมายที่ ๓ สร้างหลักประกันว่าคนมีชีวิตที่มีสุขภาพดี และส่งเสริมความเป็นอยู่ที่ดีสำหรับทุกคนในทุกวัย เป้าหมายที่ ๕ บรรลุความเสมอภาคระหว่างเพศและให้อำนาจของผู้หญิงและเด็กหญิงทุกคน	ประเด็นการพัฒนาของจังหวัดที่ ๔ ด้านสังคม : การพัฒนาคุณภาพของประชาชนในทุกมิติ สร้างสังคมที่ร่มเย็นเป็นสุข	๒. ด้านงานส่งเสริมคุณภาพชีวิต	๒. ด้านงานส่งเสริมคุณภาพชีวิต	๑. ส่งเสริมและสนับสนุนการจัดการบริการทางสังคม การสังคม สงเคราะห์คุณภาพชีวิต เด็ก สตรีคนชรา ด้อยโอกาสและผู้พิการ ๒. ส่งเสริมและสนับสนุนการเสริมสร้างสุขภาพของประชาชนให้มีสุขภาพแข็งแรงและได้รับบริการทางสาธารณสุขอย่างทั่วถึง ๓. ส่งเสริมด้านที่พิทักษ์ให้แก่ ผู้ยากไร้ผู้ด้อยโอกาส ผู้ยากจน ให้มีที่อยู่อาศัย ๔. ส่งเสริมและพัฒนาอาชีพให้แก่ประชาชน ให้มีรายได้เพียงพอกับรายจ่ายและสามารถดำรงชีพได้อย่างเหมาะสม ๕. ส่งเสริมสนับสนุนด้านสาธารณสุขและการบริหารจัดการระบบการแพทย์ฉุกเฉิน	๑. สาธารณสุข ๒. สร้างความเข้มแข็งของชุมชน ๓. สังคมสงเคราะห์	สำนักปลัด/กองสาธารณสุข/

ที่	ยุทธศาสตร์ชาติ ๒๐ปี	แผนพัฒนาเศรษฐกิจและสังคมแห่งชาติ ฉบับที่ ๑๓	SDGs	ยุทธศาสตร์จังหวัด	ยุทธศาสตร์การพัฒนาขององค์กรปกครองส่วนท้องถิ่นในเขตจังหวัด	ยุทธศาสตร์ อบต. สตะตอ	กลยุทธ์	แผนงาน	หน่วยงานรับผิดชอบหลัก
๓	๑. ด้านความมั่นคง	หมุดหมายที่ ๙ ไทยมีความยากจนข้ามรุ่นลดลงและคนไทยทุกคนมีความคุ้มครองทางสังคมที่เพียงพอเหมาะสม	เป้าหมายที่ ๓ สร้างหลักประกันว่าคนมีชีวิตที่ดีมีสุขภาพดีและส่งเสริมความเป็นอยู่ที่ดีสำหรับทุกคนในทุกวัย เป้าหมายที่ ๑๖ ส่งเสริมสังคมที่สงบสุขและครอบคลุมเพื่อการพัฒนาที่ยั่งยืน ให้ทุกคนเข้าถึงความยุติธรรมและสร้างสถาบันที่มีประสิทธิภาพ รับผิดชอบ และครอบคลุมในทุกระดับ	ประเด็นการพัฒนาของจังหวัดที่ ๔ ด้านสังคม : การพัฒนาศักยภาพของประชาชนในทุกระดับมีส่วนร่วมเป็นสุข	๓. ด้านการจัดระเบียบชุมชน/สังคมและการรักษาความสงบเรียบร้อย	๓. ด้านการจัดระเบียบชุมชน/สังคมและการรักษาความสงบเรียบร้อย	๑. ส่งเสริมและสนับสนุนการพัฒนาประชาธิปไตยภาคพลเมือง การพัฒนาศักยภาพผู้นำชุมชน สนับสนุนการจัดทำระบบข้อมูลข่าวสารเพื่อการพัฒนาชุมชนตลอดจนการสร้างเครือข่ายเพื่อการพัฒนาชุมชน ความเสมอภาค สิทธิเสรีภาพ ๒. ส่งเสริมความปลอดภัยในชีวิตและทรัพย์สิน และด้านการรักษาความสงบเรียบร้อย ๓. ส่งเสริมและสนับสนุนการป้องกันแก้ไขปัญหาเสพติดและอบายมุข ๔. ส่งเสริมและสนับสนุนในการดูแลการจราจรและการรักษาความสงบเรียบร้อย	- รักษาความสงบภายใน	สำนักปลัด

ที่	ยุทธศาสตร์ชาติ ๒๐ปี	แผนพัฒนาเศรษฐกิจและสังคมแห่งชาติ ฉบับที่ ๑๓	SDGs	ยุทธศาสตร์จังหวัด	ยุทธศาสตร์การพัฒนาขององค์กรปกครองส่วนท้องถิ่นในเขตจังหวัด	ยุทธศาสตร์ อบต. สะตอ	กลยุทธ์	แผนงาน	หน่วยงานรับผิดชอบหลัก
๔	๒. ด้านการสร้าง ความสามารถ ในการแข่งขัน	หมุดหมายที่ ๒ ไทยเป็นจุดหมายของ การท่องเที่ยวที่เน้น คุณภาพและความ ยั่งยืนโดยลดการ ท่องเที่ยวที่เน้น ปริมาณ สร้างการ ท่องเที่ยวที่มีคุณภาพ ด้วยเศรษฐกิจ สร้างสรรค์	เป้าหมายที่ ๘ ส่งเสริม การเติบโตทางเศรษฐกิจที่ ต่อเนื่องครอบคลุม และ ยั่งยืน การจ้างงานเต็มที่ มีผลิตภาพ และการมีงาน ที่เหมาะสมสำหรับทุกคน เป้าหมายที่ ๙ สร้าง โครงสร้างพื้นฐานที่มี ความทนทานส่งเสริมการ พัฒนาอุตสาหกรรมที่ ครอบคลุมและยั่งยืน และ ส่งเสริมนวัตกรรม	ประเด็นการพัฒนา ของจังหวัดที่ ๔ ด้านสังคม : การพัฒนาศักยภาพ ของประชาชนในทุก มิติสร้างสังคมที่ ร่มเย็นเป็นสุข	๔ . ด้านการพัฒนา เศรษฐกิจ การวางแผน การส่งเสริมการลงทุน พาณิชย์กรรมและการ ท่องเที่ยว	๔. ด้านการพัฒนา เศรษฐกิจ การ วางแผนการ ส่งเสริมการลงทุน พาณิชย์กรรมและ การท่องเที่ยว	๑. ส่งเสริมและสนับสนุนการ ฝึกอบรมการฝึกอาชีพและ สร้างอาชีพให้แก่กลุ่มเกษตรกร และประชาชน ๒. ส่งเสริมแนวคิดเศรษฐกิจ สร้างสรรค์ให้เกิดขึ้นแก่คนใน ชุมชน เพื่อเพิ่มมูลค่าของ ผลิตภัณฑ์ชุมชน และมุ่งเน้น ให้เกิดการพึ่งพาตนเองตาม หลักปรัชญาของเศรษฐกิจ พอเพียง ๓. ส่งเสริมและสนับสนุน การตลาดและการกระจาย ผลผลิตของเกษตรกร ๔. พัฒนาและส่งเสริมการค้า การลงทุน การค้าตาม แนวชายแดนและภูมิภาค อินโดจีน ๕. พัฒนาและปรับปรุงแหล่ง ท่องเที่ยวที่มีอยู่เดิมให้มี ศักยภาพและมีมาตรฐาน และพัฒนาแหล่งท่องเที่ยว แหล่งใหม่ๆ	- การเกษตร	สำนักปลัด

ที่	ยุทธศาสตร์ชาติ ๒๐ปี	แผนพัฒนาเศรษฐกิจและสังคมแห่งชาติ ฉบับที่ ๑๓	SDGs	ยุทธศาสตร์จังหวัด	ยุทธศาสตร์การพัฒนาขององค์กรปกครองส่วนท้องถิ่นในเขตจังหวัด	ยุทธศาสตร์ อบต. สตะ	กลยุทธ์	แผนงาน	หน่วยงานรับผิดชอบหลัก
๕	๕. ด้านการสร้างการเติบโตบนคุณภาพชีวิตที่เป็นมิตรต่อสิ่งแวดล้อม	หมวดหมู่ที่ ๑๑ ไทยสามารถลดความเสี่ยงและผลกระทบจากภัยธรรมชาติและสภาพภูมิอากาศ	เป้าหมายที่ ๑๒ สร้างหลักประกันให้มีรูปแบบการบริโภคและผลิตที่ยั่งยืน เป้าหมายที่ ๑๔ อนุรักษ์และใช้ประโยชน์จากมหาสมุทรทะเลและทรัพยากรทางทะเลอย่างยั่งยืนเพื่อการพัฒนาที่ยั่งยืน เป้าหมายที่ ๑๕ ปกป้องฟื้นฟูและสนับสนุนการใช้ระบบนิเวศบนบกอย่างยั่งยืนจัดการป่าไม้อย่างยั่งยืนต่อสู้กับการกลายสภาพเป็นทะเลทรายหยุดการเสื่อมโทรมของที่ดินและฟื้นสภาพกลับมาใหม่และหยุดการสูญเสียความหลากหลายทางชีวภาพ	ประเด็นการพัฒนาของจังหวัดที่ ๕ ด้านทรัพยากรธรรมชาติและสิ่งแวดล้อม : อนุรักษ์ฟื้นฟูและพัฒนาทรัพยากรธรรมชาติและสิ่งแวดล้อมให้สมดุลและยั่งยืน	๕. ด้านการบริหารจัดการและอนุรักษ์ทรัพยากรธรรมชาติและสิ่งแวดล้อม	๕. ด้านการบริหารจัดการและอนุรักษ์ทรัพยากรธรรมชาติและสิ่งแวดล้อม	๑. ส่งเสริมและสนับสนุนการจัดการและการสร้างองค์ความรู้ในการจัดการทรัพยากรธรรมชาติและสิ่งแวดล้อม ๒. ส่งเสริมสนับสนุนและรณรงค์ให้ประชาชนมีจิตสำนึกห่วงใยทรัพยากรธรรมชาติและสิ่งแวดล้อม ๓. ส่งเสริมและสนับสนุนให้มีการควบคุมคุ้มครองและการบังคับใช้กฎหมายด้านทรัพยากรธรรมชาติและสิ่งแวดล้อม ๔. จัดให้มีระบบการกำจัดขยะระบบบำบัดน้ำเสีย และการแก้ไขปัญหาพิษสิ่งแวดล้อม ๕. ส่งเสริมการใช้พลังงานทดแทน ๖. ส่งเสริมการปลูกป่าเพื่อลดภาวะโลกร้อน	๑. เศรษฐกิจชุมชน ๒. การเกษตร	สำนักปลัด/กองสาธารณสุข

ที่	ยุทธศาสตร์ชาติ ๒๐ปี	แผนพัฒนาเศรษฐกิจและสังคมแห่งชาติ ฉบับที่ ๑๓	SDGs	ยุทธศาสตร์จังหวัด	ยุทธศาสตร์การพัฒนาขององค์กรปกครองส่วนท้องถิ่นในเขตจังหวัด	ยุทธศาสตร์ อบต. สตะ	กลยุทธ์	แผนงาน	หน่วยงานรับผิดชอบหลัก
๖	๓. ด้านการพัฒนาและส่งเสริมศักยภาพทรัพยากรมนุษย์	หมวดหมู่ที่ ๑๒ ไทยมีกำลังคนสมรรถนะสูงมุ่งเรียนรู้อย่างต่อเนื่องตอบโจทย์การพัฒนาแห่งอนาคต	เป้าหมายที่ ๔ สร้างหลักประกันว่าทุกคนมีการศึกษาที่มีคุณภาพอย่างครอบคลุมและเท่าเทียมและสนับสนุนโอกาสในการเรียนรู้ตลอดชีวิต	ประเด็นการพัฒนาของจังหวัดที่ ๔ ด้านสังคม : การพัฒนาศักยภาพของประชาชนในทุกมิติ สร้างสังคมที่ร่มเย็นเป็นสุข	๖. ด้านการศึกษาการกีฬา ศาสนา ศิลปะวัฒนธรรม จารีตประเพณี และภูมิปัญญาท้องถิ่น	๖. ด้านการศึกษา การกีฬา ศาสนา ศิลปะวัฒนธรรม จารีตประเพณีและภูมิปัญญาท้องถิ่น	๑. ส่งเสริมและพัฒนาระบบ การศึกษา ทั้งในระบบนอกระบบ และการศึกษาตามอัธยาศัย ๒. ส่งเสริมและพัฒนากีฬาและนันทนาการให้มีมาตรฐานและทั่วถึง ๓. สร้างจิตสำนึกให้เด็กเยาวชน ประชาชนรักและหวงแหนประเพณีวัฒนธรรมและภูมิปัญญาท้องถิ่น ๔. ส่งเสริมและสนับสนุนการจัดการศึกษารวมทั้งการจัดการหรือสนับสนุนการดูแลและพัฒนาเด็กเล็ก	๑. การศึกษา ๒. การศาสนา วัฒนธรรมและนันทนาการ	สำนักปลัด/ กองการศึกษา/ กองช่าง/ กองคลัง

ที่	ยุทธศาสตร์ชาติ ๒๐ปี	แผนพัฒนาเศรษฐกิจและสังคมแห่งชาติ ฉบับที่ ๑๓	SDGs	ยุทธศาสตร์จังหวัด	ยุทธศาสตร์การพัฒนาขององค์กรปกครองส่วนท้องถิ่นในเขตจังหวัด	ยุทธศาสตร์ ๖๒๑	กลยุทธ์	แผนงาน	หน่วยงานรับผิดชอบหลัก
๗	๖. ด้านการปรับสมดุลและพัฒนาระบบการบริหารจัดการภาครัฐ	หมวดหมู่ที่ ๑๓ ไทยมีภาครัฐ ที่ทันสมัย มีประสิทธิภาพและตอบสนองประชาชน	เป้าหมายที่ ๑๗ เสริมความเข้มแข็งให้แก่งlobal การดำเนินงานและฟื้นฟูหุ้นส่วนความร่วมมือระดับโลกเพื่อการพัฒนาที่ยั่งยืน	ประเด็นการพัฒนาของจังหวัดที่ ๔ ด้านสังคม : การพัฒนาศักยภาพของประชาชนในทุกมิติสร้างสังคมที่มั่งคั่งเป็นสุข	๗. ด้านการบริหารจัดการที่ดีและการบริการสาธารณะ	๗. ด้านการบริหารจัดการที่ดีและการบริการสาธารณะ	๑. การเพิ่มประสิทธิภาพการบริหารงานของท้องถิ่น ๒. การเสริมสร้างธรรมาภิบาลในองค์กรและชุมชน โดยการส่งเสริมระบบคุณธรรม จริยธรรม จรรยาบรรณสร้างจิตสำนึกและเพิ่มสมรรถนะให้แก่บุคลากรภาครัฐ ในการนำนโยบายและกฎหมายไปสู่การปฏิบัติได้อย่างมีประสิทธิภาพ ๓. เสริมสร้างความเข้มแข็งโดยกระบวนการส่งเสริมการมีส่วนร่วมของทุกภาคส่วน ตามระบอบประชาธิปไตยในการร่วมรับรู้ร่วมคิด ร่วมทำร่วมรับผิดชอบ ในกิจกรรมที่อาจมีผลกระทบต่อสิทธิเสรีภาพประชาชน ๔. จัดทำ/ปรับปรุงวัสดุอุปกรณ์สถานที่รวมตลอดถึงครุภัณฑ์สำหรับใช้ในการปฏิบัติงาน และพัฒนาระบบเทคโนโลยีการสื่อสาร และระบบสารสนเทศ	- บริหารงานทั่วไป	ทุกสำนัก/กอง

ส่วนที่ ๓ การนำแผนพัฒนาท้องถิ่นไปสู่การปฏิบัติ

๓.๒ บัญชีโครงการพัฒนาท้องถิ่น

บัญชีสรุปโครงการพัฒนา
แผนพัฒนาท้องถิ่น (พ.ศ. ๒๕๖๖ -๒๕๗๐)
องค์การบริหารส่วนตำบลสะตอ

ยุทธศาสตร์ กลยุทธ์ แผนงาน	๒๕๖๖		๒๕๖๗		๒๕๖๘		๒๕๖๙		๒๕๗๐		รวม ๕ ปี	
	จำนวน โครงการ	งบประมาณ (บาท)	จำนวน โครงการ	งบประมาณ (บาท)	จำนวน โครงการ	งบประมาณ (บาท)	จำนวน โครงการ	งบประมาณ (บาท)	จำนวน โครงการ	งบประมาณ (บาท)	จำนวน โครงการ	งบประมาณ (บาท)
๑. ยุทธศาสตร์ที่ ๑ ด้าน โครงสร้างพื้นฐาน	๘	๒๒,๒๓๐,๐๐๐	๗	๑,๗๘๐,๐๐๐	๘	๙๙๑,๒๘๐,๐๐๐	๙	๔,๐๓๐,๐๐๐	๑๑	๓,๒๒๐,๐๐๐	๔๓	๑,๐๒๒,๕๔๐,๐๐๐
๑.๑ กลยุทธ์ ก่อสร้าง ปรับปรุง ซ่อมแซม เส้นทางคมนาคมให้มี มาตรฐานและทั่วถึง	๓	๒๑,๔๕๐,๐๐๐	-	-	๑	๘๐,๐๐๐	๒	๑,๑๕๐,๐๐๐	-	-	๖	๒๒,๖๘๐,๐๐๐
(๑) แผนงาน อุตสาหกรรมและการ โยธา	๓	๒๑,๔๕๐,๐๐๐	-	-	๑	๘๐,๐๐๐	๒	๑,๑๕๐,๐๐๐	-	-	๖	๒๒,๖๘๐,๐๐๐
๑.๒ กลยุทธ์ พัฒนาและ ปรับปรุงแหล่งน้ำ สาธารณะเพื่อใช้ในการ อุปโภค - บริโภค และการเกษตร	๑	๔๐๐,๐๐๐	๓	๖๕๐,๐๐๐	๒	๙๙๐,๔๐๐,๐๐๐	๒	๙๐๐,๐๐๐	๔	๖๕๐,๐๐๐	๑๒	๙๙๓,๐๐๐,๐๐๐
(๑) แผนงาน การเกษตร	๑	๔๐๐,๐๐๐	๓	๖๕๐,๐๐๐	๒	๙๙๐,๔๐๐,๐๐๐	๒	๙๐๐,๐๐๐	๔	๖๕๐,๐๐๐	๑๒	๙๙๓,๐๐๐,๐๐๐

ยุทธศาสตร์ กลยุทธ์ แผนงาน	๒๕๖๖		๒๕๖๗		๒๕๖๘		๒๕๖๙		๒๕๗๐		รวม ๕ ปี	
	จำนวน โครงการ	งบประมาณ (บาท)	จำนวน โครงการ	งบประมาณ (บาท)	จำนวน โครงการ	งบประมาณ (บาท)	จำนวน โครงการ	งบประมาณ (บาท)	จำนวน โครงการ	งบประมาณ (บาท)	จำนวน โครงการ	งบประมาณ (บาท)
๑.๓ กลยุทธ์ พัฒนาและ ปรับ ปรุ ง ระ บ บ สาธารณูปโภค - สาธารณูปการ ให้ทั่วถึง และเพียงพอต่อความ ต้องการของประชาชน	๔	๓๘๐,๐๐๐	๔	๑,๑๓๐,๐๐๐	๔	๗๐๐,๐๐๐	๕	๑,๙๘๐,๐๐๐	๖	๑,๕๗๐,๐๐๐	๒๓	๕,๗๖๐,๐๐๐
(๑) แผนงานเคหะ และชุมชน	๑	๒๐๐,๐๐๐	-	-	-	-	-	-	๑	๕๐๐,๐๐๐	๒	๗๐๐,๐๐๐
(๒) แ ผ น ง า น อุตสาหกรรมและการ โยธา	๓	๑๘๐,๐๐๐	๔	๑,๑๓๐,๐๐๐	๔	๗๐๐,๐๐๐	๕	๑,๙๘๐,๐๐๐	๕	๑,๐๗๐,๐๐๐	๒๑	๕,๐๖๐,๐๐๐
๑.๔ กลยุทธ์ พัฒนางาน ด้านการผังเมือง	-	-	-	-	๑	๑๐๐,๐๐๐	-	-	๑	๑,๐๐๐,๐๐๐	๒	๑,๑๐๐,๐๐๐
(๑) แ ผ น ง า น อุตสาหกรรมและการ โยธา	-	-	-	-	๑	๑๐๐,๐๐๐	-	-	๑	๑,๐๐๐,๐๐๐	๒	๑,๑๐๐,๐๐๐
๒. ยุทธศาสตร์ที่ ๒ ด้าน งานส่งเสริมคุณภาพชีวิต	๒๙	๙,๙๘๔,๐๐๐	๓๕	๑๐,๕๖๔,๐๐๐	๓๒	๑๐,๓๗๙,๐๐๐	๓๐	๑๐,๔๖๙,๐๐๐	๓๔	๑๐,๘๑๙,๐๐๐	๑๖๐	๕๒,๒๑๕,๐๐๐
๒.๑ กลยุทธ์ที่ ๑ ส่งเสริม และสนับสนุน การ จัดการบริการทางสังคม การสังคม สงเคราะห์ คุณภาพชีวิต เด็ก สตรี คนชรา ด้อยโอกาสและ ผู้พิการ	๑๐	๙,๐๕๐,๐๐๐	๑๐	๙,๒๑๐,๐๐๐	๑๐	๙,๓๕๐,๐๐๐	๑๐	๙,๕๑๐,๐๐๐	๑๐	๙,๖๗๐,๐๐๐	๕๐	๔๖,๗๙๐,๐๐๐

ยุทธศาสตร์ กลยุทธ์ แผนงาน	๒๕๖๖		๒๕๖๗		๒๕๖๘		๒๕๖๙		๒๕๗๐		รวม ๕ ปี	
	จำนวน โครงการ	งบประมาณ (บาท)	จำนวน โครงการ	งบประมาณ (บาท)	จำนวน โครงการ	งบประมาณ (บาท)	จำนวน โครงการ	งบประมาณ (บาท)	จำนวน โครงการ	งบประมาณ (บาท)	จำนวน โครงการ	งบประมาณ (บาท)
(๑) แผนงานการ สร้างความเข้มแข็ง ของชุมชน	๖	๑๓๐,๐๐๐	๖	๑๓๐,๐๐๐	๖	๑๑๐,๐๐๐	๖	๑๑๐,๐๐๐	๖	๑๑๐,๐๐๐	๓๐	๕๙๐,๐๐๐
(๒) แผนงานงบ กลาง	๔	๘,๙๒๐,๐๐๐	๔	๙,๐๘๐,๐๐๐	๔	๙,๒๔๐,๐๐๐	๔	๙,๔๐๐,๐๐๐	๔	๙,๕๖๐,๐๐๐	๒๐	๔๖,๒๐๐,๐๐๐
๒.๒ กลยุทธ์ที่ ๒ ส่งเสริม และสนับสนุนการ เสริมสร้างสุขภาวะของ ประชาชนให้มีสุขภาพ แข็งแรงและได้รับ บริการทางสาธารณสุข อย่างทั่วถึง	๓	๑๔๔,๐๐๐	๕	๒๙๔,๐๐๐	๕	๒๑๔,๐๐๐	๔	๑๖๔,๐๐๐	๖	๓๑๔,๐๐๐	๒๓	๑,๑๓๐,๐๐๐
(๑) แผนงานสังคม สงเคราะห์	๓	๑๔๔,๐๐๐	๕	๒๙๔,๐๐๐	๕	๒๑๔,๐๐๐	๔	๑๖๔,๐๐๐	๖	๓๑๔,๐๐๐	๒๓	๑,๑๓๐,๐๐๐
๒.๓ กลยุทธ์ที่ ๓ ส่งเสริม ด้านที่พหุภาคีให้แก่ ผู้ยากไร้ผู้ด้อยโอกาส ผู้ยากจน ให้มีที่อยู่อาศัย	-	-	๑	๒๐๐,๐๐๐	-	-	-	-	๑	๒๐,๐๐๐	๒	๒๒๐,๐๐๐
(๑) แผนงานสังคม สงเคราะห์	-	-	๑	๒๐๐,๐๐๐	-	-	-	-	๑	๒๐,๐๐๐	๒	๒๒๐,๐๐๐
๒.๔ กลยุทธ์ที่ ๔ ส่งเสริม และพัฒนาอาชีพให้แก่ ประชาชน ให้มีรายได้ เพียงพอกับรายจ่ายและ สามารถดำรงชีพได้ อย่างเหมาะสม	-	-	๑	๒๐,๐๐๐	๑	๒๐,๐๐๐	-	-	๑	๒๐,๐๐๐	๓	๖๐,๐๐๐

ยุทธศาสตร์ กลยุทธ์ แผนงาน	๒๕๖๖		๒๕๖๗		๒๕๖๘		๒๕๖๙		๒๕๗๐		รวม ๕ ปี	
	จำนวน โครงการ	งบประมาณ (บาท)	จำนวน โครงการ	งบประมาณ (บาท)	จำนวน โครงการ	งบประมาณ (บาท)	จำนวน โครงการ	งบประมาณ (บาท)	จำนวน โครงการ	งบประมาณ (บาท)	จำนวน โครงการ	งบประมาณ (บาท)
(๑) แผนงานสังคม สงเคราะห์	-	-	๑	๒๐,๐๐๐	๑	๒๐,๐๐๐	-	-	๑	๒๐,๐๐๐	๓	๖๐,๐๐๐
๒.๕ กลยุทธ์ที่ ๕ ส่งเสริม สนับสนุนด้าน สาธารณสุขและการ บริหารจัดการระบบ การแพทย์ฉุกเฉิน	๑๖	๗๙๐,๐๐๐	๑๘	๘๔๐,๐๐๐	๑๖	๗๙๕,๐๐๐	๑๖	๗๙๕,๐๐๐	๑๖	๗๙๕,๐๐๐	๘๒	๔,๐๑๕,๐๐๐
(๑)แผนงานสาธารณสุข	๑๖	๗๙๐,๐๐๐	๑๘	๘๔๐,๐๐๐	๑๖	๗๙๕,๐๐๐	๑๖	๗๙๕,๐๐๐	๑๖	๗๙๕,๐๐๐	๘๒	๔,๐๑๕,๐๐๐
๓. ยุทธศาสตร์ที่ ๓ ด้าน การจัดระเบียบชุมชน/ สังคมและการรักษา ความสงบเรียบร้อย	๑๕	๒,๕๓๐,๐๐๐	๒๔	๒,๔๑๘,๐๐๐	๒๕	๓,๒๑๘,๐๐๐	๒๑	๒,๕๕๘,๐๐๐	๒๑	๒,๕๕๘,๐๐๐	๑๐๒	๑๓,๒๘๒,๐๐๐
๓.๑ กลยุทธ์ที่ ๑ ส่งเสริม และสนับสนุนการพัฒนา ประชาธิปไตยภาค พลเมือง การพัฒนา ศักยภาพ ผู้นำชุมชน สนับสนุนการจัดทำ ระบบข้อมูลข่าวสารเพื่อ การพัฒนาชุมชน ตลอดจนการสร้าง เครือข่ายเพื่อการพัฒนา ชุมชนความเสมอภาค สิทธิเสรีภาพ	-	-	๑	๑๐,๐๐๐	-	-	-	-	-	-	๑	๑๐,๐๐๐

ยุทธศาสตร์ กลยุทธ์ แผนงาน	๒๕๖๖		๒๕๖๗		๒๕๖๘		๒๕๖๙		๒๕๗๐		รวม ๕ ปี	
	จำนวน โครงการ	งบประมาณ (บาท)	จำนวน โครงการ	งบประมาณ (บาท)	จำนวน โครงการ	งบประมาณ (บาท)	จำนวน โครงการ	งบประมาณ (บาท)	จำนวน โครงการ	งบประมาณ (บาท)	จำนวน โครงการ	งบประมาณ (บาท)
(๑) แผนงานรักษา ความสงบภายใน	-	-	๑	๑๐,๐๐๐	-	-	-	-	-	-	๑	๑๐,๐๐๐
๓.๒ กลยุทธ์ที่ ๒ ส่งเสริม ความปลอดภัยในชีวิต และทรัพย์สิน และด้าน การรักษาความสงบ เรียบร้อย	๙	๒,๓๔๐,๐๐๐	๑๐	๒,๑๘๐,๐๐๐	๙	๒,๓๔๐,๐๐๐	๙	๒,๓๔๐,๐๐๐	๙	๒,๓๔๐,๐๐๐	๔๖	๑๑,๕๕๐,๐๐๐
(๑) แผนงานรักษา ความสงบภายใน	๙	๒,๓๔๐,๐๐๐	๑๐	๒,๑๘๐,๐๐๐	๙	๒,๓๔๐,๐๐๐	๙	๒,๓๔๐,๐๐๐	๙	๒,๓๔๐,๐๐๐	๔๖	๑๑,๕๕๐,๐๐๐
๓.๓ กลยุทธ์ที่ ๓ ส่งเสริม และสนับสนุนการ ป้องกันแก้ไขปัญหา เสพติด และอบายมุข	๓	๑๐๐,๐๐๐	๑๐	๑๔๔,๐๐๐	๙	๑๓๔,๐๐๐	๙	๑๓๔,๐๐๐	๙	๑๓๔,๐๐๐	๔๐	๖๔๖,๐๐๐
(๑) แผนงานรักษา ความสงบภายใน	๓	๑๐๐,๐๐๐	๑๐	๑๔๔,๐๐๐	๙	๑๓๔,๐๐๐	๙	๑๓๔,๐๐๐	๙	๑๓๔,๐๐๐	๔๐	๖๔๖,๐๐๐
๓.๔ กลยุทธ์ที่ ๔ ส่งเสริม และสนับสนุนในการ ดูแลการจราจรและการ รักษาความสงบเรียบร้อย	๓	๙๐,๐๐๐	๓	๘๔,๐๐๐	๗	๗๔๔,๐๐๐	๓	๘๔,๐๐๐	๓	๘๔,๐๐๐	๑๙	๑,๐๘๒,๐๐๐
(๑) แผนงานรักษา ความสงบภายใน	๓	๙๐,๐๐๐	๓	๘๔,๐๐๐	๗	๗๔๔,๐๐๐	๓	๘๔,๐๐๐	๓	๘๔,๐๐๐	๑๙	๑,๐๘๒,๐๐๐
๔. ยุทธศาสตร์ที่ ๔ ด้าน การพัฒนาเศรษฐกิจ การวางแผนการส่งเสริม การลงทุนพาณิชย์กรรม และการท่องเที่ยว	๘	๕๘๐,๐๐๐	๑๗	๑,๕๕๐,๐๐๐	๙	๘๓๐,๐๐๐	๘	๗๓๐,๐๐๐	๑๑	๑,๙๘๐,๐๐๐	๕๓	๕,๖๗๐,๐๐๐

แผนพัฒนาท้องถิ่น (พ.ศ. ๒๕๖๖ - ๒๕๗๐) แก้ไข ครั้งที่ ๑/๒๕๖๖ องค์การบริหารส่วนตำบลสะตอ

ยุทธศาสตร์ กลยุทธ์ แผนงาน	๒๕๖๖		๒๕๖๗		๒๕๖๘		๒๕๖๙		๒๕๗๐		รวม ๕ ปี	
	จำนวน โครงการ	งบประมาณ (บาท)	จำนวน โครงการ	งบประมาณ (บาท)	จำนวน โครงการ	งบประมาณ (บาท)	จำนวน โครงการ	งบประมาณ (บาท)	จำนวน โครงการ	งบประมาณ (บาท)	จำนวน โครงการ	งบประมาณ (บาท)
๔.๑ กลยุทธ์ที่ ๑ ส่งเสริม และสนับสนุนการ ฝึกอบรมการฝึกอาชีพ และสร้างอาชีพให้แก่ กลุ่มเกษตรกรและ ประชาชน	๔	๑๖๐,๐๐๐	๗	๔๘๐,๐๐๐	๓	๑๑๐,๐๐๐	๓	๑๑๐,๐๐๐	๓	๑๑๐,๐๐๐	๒๐	๙๗๐,๐๐๐
(๑) แผนงานการเกษตร	๔	๑๖๐,๐๐๐	๗	๔๘๐,๐๐๐	๓	๑๑๐,๐๐๐	๓	๑๑๐,๐๐๐	๓	๑๑๐,๐๐๐	๒๐	๙๗๐,๐๐๐
๔.๒ กลยุทธ์ที่ ๒ ส่งเสริม แนวคิดเศรษฐกิจ สร้างสรรค์ให้เกิดขึ้นแก่ คนในชุมชน เพื่อเพิ่ม มูลค่าของผลิตภัณฑ์ ชุมชน และมุ่งเน้น ให้ เกิดการพึ่งพาตนเอง ตามหลักปรัชญาของ เศรษฐกิจพอเพียง	๓	๑๒๐,๐๐๐	๖	๔๗๐,๐๐๐	๔	๓๒๐,๐๐๐	๓	๑๒๐,๐๐๐	๓	๑๒๐,๐๐๐	๑๙	๑,๑๕๐,๐๐๐
(๑) แผนงานการเกษตร	๓	๑๒๐,๐๐๐	๖	๔๗๐,๐๐๐	๔	๓๒๐,๐๐๐	๓	๑๒๐,๐๐๐	๓	๑๒๐,๐๐๐	๑๙	๑,๑๕๐,๐๐๐
๔.๓ กลยุทธ์ที่ ๓ ส่งเสริม และสนับสนุนการตลาด และการกระจายผลผลิต ของเกษตรกร	๑	๓๐๐,๐๐๐	๒	๓๕๐,๐๐๐	๑	๓๐๐,๐๐๐	๑	๓๐๐,๐๐๐	๑	๓๐๐,๐๐๐	๖	๑,๕๕๐,๐๐๐
(๑) แผนงานการเกษตร	๑	๓๐๐,๐๐๐	๒	๓๕๐,๐๐๐	๑	๓๐๐,๐๐๐	๑	๓๐๐,๐๐๐	๑	๓๐๐,๐๐๐	๖	๑,๕๕๐,๐๐๐

ยุทธศาสตร์ กลยุทธ์ แผนงาน	๒๕๖๖		๒๕๖๗		๒๕๖๘		๒๕๖๙		๒๕๗๐		รวม ๕ ปี	
	จำนวน โครงการ	งบประมาณ (บาท)	จำนวน โครงการ	งบประมาณ (บาท)	จำนวน โครงการ	งบประมาณ (บาท)	จำนวน โครงการ	งบประมาณ (บาท)	จำนวน โครงการ	งบประมาณ (บาท)	จำนวน โครงการ	งบประมาณ (บาท)
๔.๔ กลยุทธ์ที่ ๔ พัฒนา และส่งเสริมการค้า การ ลงทุนการค้าตามแนว ชายแดนและภูมิภาคอิน โดจีน	-	-	-	-	๑	๑๐๐,๐๐๐	-	-	-	-	๑	๑๐๐,๐๐๐
(๑) แผนงานการเกษตร	-	-	-	-	๑	๑๐๐,๐๐๐	-	-	-	-	๑	๑๐๐,๐๐๐
๔.๕ กลยุทธ์ที่ ๕ พัฒนา และปรับปรุงแหล่ง ท่องเที่ยวที่มีอยู่เดิมให้มี ศักยภาพ และมี มาตรฐานและพัฒนา แหล่งท่องเที่ยวแห่ง ใหม่ๆ	-	-	๒	๒๕๐,๐๐๐	-	-	๑	๒๐๐,๐๐๐	๔	๑,๔๕๐,๐๐๐	๗	๑,๙๐๐,๐๐๐
(๑) แผนงานการเกษตร	-	-	๒	๒๕๐,๐๐๐	-	-	๑	๒๐๐,๐๐๐	๔	๑,๔๕๐,๐๐๐	๗	๑,๙๐๐,๐๐๐
๕. ยุทธศาสตร์ที่ ๕ ด้าน การบริหารจัดการและ อนุรักษ์ทรัพยากร ธรรมชาติสิ่งแวดล้อม	๑๓	๑,๓๑๐,๐๐๐	๑๓	๘๖๕,๐๐๐	๑๒	๒,๖๒๕,๐๐๐	๑๑	๗๒๕,๐๐๐	๑๑	๗๒๕,๐๐๐	๖๐	๖,๒๕๐,๐๐๐
๕.๑ กลยุทธ์ที่ ๑ ส่งเสริม และสนับสนุนการ จัดการและการสร้างองค์ ความรู้ในการจัดการรัพ ยวาทธรรมชาติ และ สิ่งแวดล้อม	๑	๒๐,๐๐๐	๑	๒๐,๐๐๐	๑	๒๐,๐๐๐	๑	๒๐,๐๐๐	๑	๒๐,๐๐๐	๕	๑๐๐,๐๐๐
(๑) แผนงานการเกษตร	๑	๒๐,๐๐๐	๑	๒๐,๐๐๐	๑	๒๐,๐๐๐	๑	๒๐,๐๐๐	๑	๒๐,๐๐๐	๕	๑๐๐,๐๐๐

แผนพัฒนาท้องถิ่น (พ.ศ. ๒๕๖๖ – ๒๕๗๐) แก้ไข ครั้งที่ ๑/๒๕๖๖ องค์การบริหารส่วนตำบลสะตอ

ยุทธศาสตร์ กลยุทธ์ แผนงาน	๒๕๖๖		๒๕๖๗		๒๕๖๘		๒๕๖๙		๒๕๗๐		รวม ๕ ปี	
	จำนวน โครงการ	งบประมาณ (บาท)	จำนวน โครงการ	งบประมาณ (บาท)	จำนวน โครงการ	งบประมาณ (บาท)	จำนวน โครงการ	งบประมาณ (บาท)	จำนวน โครงการ	งบประมาณ (บาท)	จำนวน โครงการ	งบประมาณ (บาท)
๕.๒ กลยุทธ์ที่ ๒ ส่งเสริม สนับสนุนและรณรงค์ให้ ประชาชนมีจิตสำนึก หวงแหนทรัพยากร ธรรมชาติและสิ่งแวดล้อม	๑	๕๐,๐๐๐	๑	๕๐,๐๐๐	๑	๕๐,๐๐๐	๑	๕๐,๐๐๐	๑	๕๐,๐๐๐	๕	๒๕๐,๐๐๐
(๑) แผนงานการเกษตร	๑	๕๐,๐๐๐	๑	๕๐,๐๐๐	๑	๕๐,๐๐๐	๑	๕๐,๐๐๐	๑	๕๐,๐๐๐	๕	๒๕๐,๐๐๐
๕.๓ กลยุทธ์ที่ ๓ ส่งเสริม และสนับสนุนให้มีการ ควบคุมคุ้มครองและการ บังคับใช้กฎหมายด้าน ทรัพยากร ธรรมชาติและ สิ่งแวดล้อม	๑	๒๐,๐๐๐	๑	๒๐,๐๐๐	๑	๒๐,๐๐๐	๑	๒๐,๐๐๐	๑	๒๐,๐๐๐	๕	๑๐๐,๐๐๐
(๑) แผนงานการเกษตร	๑	๒๐,๐๐๐	๑	๒๐,๐๐๐	๑	๒๐,๐๐๐	๑	๒๐,๐๐๐	๑	๒๐,๐๐๐	๕	๑๐๐,๐๐๐
๕.๔ กลยุทธ์ที่ ๔ จัดให้มี ระบบการกำจัดขยะ ระบบบำบัดน้ำเสีย และ การแก้ไขปัญหาลพิษ สิ่งแวดล้อม	๕	๕๑๐,๐๐๐	๔	๔๔๕,๐๐๐	๕	๒,๓๔๕,๐๐๐	๔	๔๔๕,๐๐๐	๔	๔๔๕,๐๐๐	๒๒	๔,๑๘๐,๐๐๐
(๑) แผนงานคหะและชุมชน	๕	๕๑๐,๐๐๐	๔	๔๔๕,๐๐๐	๕	๒,๓๔๕,๐๐๐	๔	๔๔๕,๐๐๐	๔	๔๔๕,๐๐๐	๒๒	๔,๑๘๐,๐๐๐
๕.๕ กลยุทธ์ที่ ๕ ส่งเสริม การใช้พลังงานทดแทน	๔	๗๐๐,๐๐๐	๔	๒๗๐,๐๐๐	๓	๑๖๐,๐๐๐	๓	๑๖๐,๐๐๐	๓	๑๖๐,๐๐๐	๑๗	๑,๔๕๐,๐๐๐
(๑) แผนงานการเกษตร	๔	๗๐๐,๐๐๐	๔	๒๗๐,๐๐๐	๓	๑๖๐,๐๐๐	๓	๑๖๐,๐๐๐	๓	๑๖๐,๐๐๐	๑๗	๑,๔๕๐,๐๐๐
๕.๖ กลยุทธ์ที่ ๖ ส่งเสริม การปลูกป่าเพื่อลดภาวะ โลกร้อน	๑	๒๐,๐๐๐	๒	๖๐,๐๐๐	๑	๓๐,๐๐๐	๑	๓๐,๐๐๐	๑	๓๐,๐๐๐	๖	๑๗๐,๐๐๐
(๑) แผนงานการเกษตร	๑	๒๐,๐๐๐	๒	๖๐,๐๐๐	๑	๓๐,๐๐๐	๑	๓๐,๐๐๐	๑	๓๐,๐๐๐	๖	๑๗๐,๐๐๐

ยุทธศาสตร์ กลยุทธ์ แผนงาน	๒๕๖๖		๒๕๖๗		๒๕๖๘		๒๕๖๙		๒๕๗๐		รวม ๕ ปี	
	จำนวน โครงการ	งบประมาณ (บาท)	จำนวน โครงการ	งบประมาณ (บาท)	จำนวน โครงการ	งบประมาณ (บาท)	จำนวน โครงการ	งบประมาณ (บาท)	จำนวน โครงการ	งบประมาณ (บาท)	จำนวน โครงการ	งบประมาณ (บาท)
๖. ยุทธศาสตร์ที่ ๖ ด้าน การศึกษา การกีฬา ศาสนา ศิลปะวัฒนธรรม จารีตประเพณี และภูมิ ปัญญาท้องถิ่น	๓๘	๕,๖๗๗,๐๐๐	๔๔	๕,๘๓๐,๐๐๐	๔๒	๖,๕๘๐,๐๐๐	๔๓	๗,๗๒๐,๐๐๐	๓๙	๖,๐๓๐,๐๐๐	๒๐๖	๓๑,๘๓๗,๐๐๐
๖.๑ กลยุทธ์ที่ ๑ ส่งเสริม และพัฒนาการศึกษา ทั้ง ในระบบนอกระบบ และ การศึกษาตามอัธยาศัย	๖	๓๘๔,๐๐๐	๗	๒๐๗,๐๐๐	๖	๒๑๔,๐๐๐	๖	๒๐๔,๐๐๐	๖	๒๐๔,๐๐๐	๓๑	๑,๒๑๓,๐๐๐
(๑) แผนงานการศึกษา	๖	๓๘๔,๐๐๐	๗	๒๐๗,๐๐๐	๖	๒๑๔,๐๐๐	๖	๒๐๔,๐๐๐	๖	๒๐๔,๐๐๐	๓๑	๑,๒๑๓,๐๐๐
๖.๒ กลยุทธ์ที่ ๒ ส่งเสริม และพัฒนา กีฬา และ นันทนาการ ให้ มี มาตรฐานและทั่วถึง	๒	๖๕๐,๐๐๐	๑	๕๐๐,๐๐๐	๕	๑,๕๔๐,๐๐๐	๓	๒,๖๐๐,๐๐๐	๒	๑,๐๐๐,๐๐๐	๑๓	๖,๒๙๐,๐๐๐
(๑) แผนงานการศึกษา	๒	๖๕๐,๐๐๐	๑	๕๐๐,๐๐๐	๕	๑,๕๔๐,๐๐๐	๓	๒,๖๐๐,๐๐๐	๒	๑,๐๐๐,๐๐๐	๑๓	๖,๒๙๐,๐๐๐
๖.๓ กลยุทธ์ที่ ๓ สร้าง จิตสำนึกให้เด็ก เยาวชน ประชาชนรักและหวง แหนประเพณีวัฒนธรรม และภูมิปัญญาท้องถิ่น	๒๓	๖๐๓,๐๐๐	๒๕	๖๙๓,๐๐๐	๒๓	๖๑๓,๐๐๐	๒๕	๖๙๓,๐๐๐	๒๓	๖๑๓,๐๐๐	๑๑๙	๓,๒๑๕,๐๐๐
(๑) แผนงานการ ศาสนา วัฒนธรรมและ นันทนาการ	๒๓	๖๐๓,๐๐๐	๒๕	๖๙๓,๐๐๐	๒๓	๖๑๓,๐๐๐	๒๕	๖๙๓,๐๐๐	๒๓	๖๑๓,๐๐๐	๑๑๙	๓,๒๑๕,๐๐๐

ยุทธศาสตร์ กลยุทธ์ แผนงาน	๒๕๖๖		๒๕๖๗		๒๕๖๘		๒๕๖๙		๒๕๗๐		รวม ๕ ปี	
	จำนวน โครงการ	งบประมาณ (บาท)	จำนวน โครงการ	งบประมาณ (บาท)	จำนวน โครงการ	งบประมาณ (บาท)	จำนวน โครงการ	งบประมาณ (บาท)	จำนวน โครงการ	งบประมาณ (บาท)	จำนวน โครงการ	งบประมาณ (บาท)
๖.๔ กลยุทธ์ที่ ๔ ส่งเสริมและสนับสนุนการจัดการศึกษารวมทั้งการจัดการจัดการ หรือสนับสนุนการดูแลและพัฒนาเด็กเล็ก	๗	๔,๐๔๐,๐๐๐	๑๑	๔,๔๓๐,๐๐๐	๘	๔,๒๑๓,๐๐๐	๙	๔,๒๒๓,๐๐๐	๘	๔,๒๑๓,๐๐๐	๔๓	๒๑,๑๑๙,๐๐๐
(๑) แผนงานการศึกษา	๗	๔,๐๔๐,๐๐๐	๑๑	๔,๔๓๐,๐๐๐	๘	๔,๒๑๓,๐๐๐	๙	๔,๒๒๓,๐๐๐	๘	๔,๒๑๓,๐๐๐	๔๓	๒๑,๑๑๙,๐๐๐
๗. ยุทธศาสตร์ที่ ๗ ด้านการบริหารจัดการที่ดีและการบริการสาธารณะ	๒๘	๖,๕๔๓,๘๐๐	๓๐	๖,๓๑๓,๙๐๐	๒๗	๖,๐๘๖,๓๐๐	๒๖	๓,๙๖๔,๒๐๐	๒๗	๔,๐๖๔,๓๐๐	๑๓๘	๒๖,๙๗๒,๕๐๐
๗.๑ กลยุทธ์ที่ ๑ การเพิ่มประสิทธิภาพการบริหารงานของท้องถิ่น	๑๕	๒,๓๗๐,๐๐๐	๑๖	๒,๓๐๐,๐๐๐	๑๕	๒,๓๓๐,๐๐๐	๑๕	๒,๓๓๐,๐๐๐	๑๖	๒,๔๓๐,๐๐๐	๗๗	๑๑,๗๖๐,๐๐๐
(๑) แผนงานบริหารงานทั่วไป	๑๕	๒,๓๗๐,๐๐๐	๑๖	๒,๓๐๐,๐๐๐	๑๕	๒,๓๓๐,๐๐๐	๑๕	๒,๓๓๐,๐๐๐	๑๖	๒,๔๓๐,๐๐๐	๗๗	๑๑,๗๖๐,๐๐๐
๗.๒ กลยุทธ์ที่ ๒ การเสริมสร้างธรรมาภิบาลในองค์กรและชุมชน โดยการส่งเสริมระบบคุณธรรมจริยธรรม จรรยาบรรณสร้างจิตสำนึกและเพิ่มสมรรถนะให้แก่บุคลากรภาครัฐ ในการนำนโยบายและกฎหมายไปสู่การปฏิบัติได้อย่างมีประสิทธิภาพ	๔	๑๘๓,๘๐๐	๔	๑๘๓,๙๐๐	๔	๑๘๔,๑๐๐	๔	๑๘๔,๒๐๐	๔	๑๘๔,๓๐๐	๒๐	๙๒๐,๓๐๐

ยุทธศาสตร์ กลยุทธ์ แผนงาน	๒๕๖๖		๒๕๖๗		๒๕๖๘		๒๕๖๙		๒๕๗๐		รวม ๕ ปี	
	จำนวน โครงการ	งบประมาณ (บาท)	จำนวน โครงการ	งบประมาณ (บาท)	จำนวน โครงการ	งบประมาณ (บาท)	จำนวน โครงการ	งบประมาณ (บาท)	จำนวน โครงการ	งบประมาณ (บาท)	จำนวน โครงการ	งบประมาณ (บาท)
(๑) แผนงาน บริหารงานทั่วไป	๔	๑๘๓,๘๐๐	๔	๑๘๓,๙๐๐	๔	๑๘๔,๑๐๐	๔	๑๘๔,๒๐๐	๔	๑๘๔,๓๐๐	๒๐	๙๒๐,๓๐๐
๗.๓ กลยุทธ์ที่ ๓ เสริมสร้าง ความเข้มแข็ง โดย กระบวนการส่งเสริมการ มีส่วนร่วมของทุกภาค ส่วน ตามระบอบ ประชาธิปไตยในการ ร่วมรับรู้ร่วมคิด ร่วมทำ ร่วมรับผิดชอบ ใน กิจกรรมที่อาจมี ผลกระทบ ต่อสิทธิ เสรีภาพประชาชน	๒	๓๐,๐๐๐	๒	๓๐,๐๐๐	๒	๓๐,๐๐๐	๒	๓๐,๐๐๐	๒	๓๐,๐๐๐	๑๐	๑๕๐,๐๐๐
(๑) แผนงาน บริหารงานทั่วไป	๒	๓๐,๐๐๐	๒	๓๐,๐๐๐	๒	๓๐,๐๐๐	๒	๓๐,๐๐๐	๒	๓๐,๐๐๐	๑๐	๑๕๐,๐๐๐
๗.๔ กลยุทธ์ที่ ๔ จัดทำ/ ปรับปรุงวัสดุอุปกรณ์ สถานที่ รวมตลอดถึง ครุภัณฑ์สำหรับใช้ในการ ปฏิบัติงานและพัฒนา ระบบเทคโนโลยีการสื่อสาร และระบบสารสนเทศ	๗	๓,๙๖๐,๐๐๐	๘	๓,๘๐๐,๐๐๐	๖	๓,๕๔๒,๒๐๐	๕	๑,๔๒๐,๐๐๐	๕	๑,๔๒๐,๐๐๐	๓๑	๑๔,๑๔๒,๒๐๐
(๑) แผนงาน บริหารงานทั่วไป	๗	๓,๙๖๐,๐๐๐	๘	๓,๘๐๐,๐๐๐	๖	๓,๕๔๒,๒๐๐	๕	๑,๔๒๐,๐๐๐	๕	๑,๔๒๐,๐๐๐	๓๑	๑๔,๑๔๒,๒๐๐
รวมทั้งสิ้น	๑๓๙	๔๘,๘๕๔,๘๐๐	๑๗๐	๒๙,๓๒๐,๙๐๐	๑๕๕	๑,๐๒๐,๙๙๘,๓๐๐	๑๔๘	๓๐,๑๙๖,๒๐๐	๑๕๔	๒๙,๓๙๖,๓๐๐	๗๖๖	๑,๑๕๘,๗๖๖,๕๐๐

แผนพัฒนาท้องถิ่น (พ.ศ. ๒๕๖๖ – ๒๕๗๐) แก้ไข ครั้งที่ ๑/๒๕๖๖ องค์การบริหารส่วนตำบลสะตอ

ส่วนที่ ๓ การนำแผนพัฒนาท้องถิ่นไปสู่การปฏิบัติ

๓.๒ บัญชีโครงการพัฒนาท้องถิ่น

บัญชีสรุปโครงการพัฒนา
แผนพัฒนาท้องถิ่น (พ.ศ. ๒๕๖๖ -๒๕๗๐)
องค์การบริหารส่วนตำบลสะตอ

ยุทธศาสตร์ กลยุทธ์ แผนงาน	๒๕๖๖		๒๕๖๗		๒๕๖๘		๒๕๖๙		๒๕๗๐		รวม ๕ ปี	
	จำนวน โครงการ	งบประมาณ (บาท)	จำนวน โครงการ	งบประมาณ (บาท)	จำนวน โครงการ	งบประมาณ (บาท)	จำนวน โครงการ	งบประมาณ (บาท)	จำนวน โครงการ	งบประมาณ (บาท)	จำนวน โครงการ	งบประมาณ (บาท)
๑. ยุทธศาสตร์ที่ ๑ ด้าน โครงสร้างพื้นฐาน	๘	๒๒,๒๓๐,๐๐๐	๗	๑,๗๘๐,๐๐๐	๘	๙๙๑,๒๘๐,๐๐๐	๙	๔,๐๓๐,๐๐๐	๑๑	๓,๒๒๐,๐๐๐	๔๓	๑,๐๒๒,๕๔๐,๐๐๐
๑.๑ กลยุทธ์ ก่อสร้าง ปรับปรุง ซ่อมแซม เส้นทางคมนาคมให้มี มาตรฐานและทั่วถึง	๓	๒๑,๔๕๐,๐๐๐	-	-	๑	๘๐,๐๐๐	๒	๑,๑๕๐,๐๐๐	-	-	๖	๒๒,๖๘๐,๐๐๐
(๑) แผนงาน อุตสาหกรรมและการ โยธา	๓	๒๑,๔๕๐,๐๐๐	-	-	๑	๘๐,๐๐๐	๒	๑,๑๕๐,๐๐๐	-	-	๖	๒๒,๖๘๐,๐๐๐
๑.๒ กลยุทธ์ พัฒนาและ ปรับปรุงแหล่งน้ำ สาธารณะเพื่อใช้ในการ อุปโภค - บริโภค และการเกษตร	๑	๔๐๐,๐๐๐	๓	๖๕๐,๐๐๐	๒	๙๙๐,๔๐๐,๐๐๐	๒	๙๐๐,๐๐๐	๔	๖๕๐,๐๐๐	๑๒	๙๙๓,๐๐๐,๐๐๐
(๑) แผนงาน การเกษตร	๑	๔๐๐,๐๐๐	๓	๖๕๐,๐๐๐	๒	๙๙๐,๔๐๐,๐๐๐	๒	๙๐๐,๐๐๐	๔	๖๕๐,๐๐๐	๑๒	๙๙๓,๐๐๐,๐๐๐

ยุทธศาสตร์ กลยุทธ์ แผนงาน	๒๕๖๖		๒๕๖๗		๒๕๖๘		๒๕๖๙		๒๕๗๐		รวม ๕ ปี	
	จำนวน โครงการ	งบประมาณ (บาท)	จำนวน โครงการ	งบประมาณ (บาท)	จำนวน โครงการ	งบประมาณ (บาท)	จำนวน โครงการ	งบประมาณ (บาท)	จำนวน โครงการ	งบประมาณ (บาท)	จำนวน โครงการ	งบประมาณ (บาท)
๑.๓ กลยุทธ์ พัฒนาและ ปรับปรุงระบบ สาธารณูปโภค - สาธารณูปการ ให้ทั่วถึง และเพียงพอต่อความ ต้องการของประชาชน	๔	๓๘๐,๐๐๐	๔	๑,๑๓๐,๐๐๐	๔	๗๐๐,๐๐๐	๕	๑,๙๘๐,๐๐๐	๖	๑,๕๗๐,๐๐๐	๒๓	๕,๗๖๐,๐๐๐
(๑) แผนงานเคหะ และชุมชน	๑	๒๐๐,๐๐๐	-	-	-	-	-	-	๑	๕๐๐,๐๐๐	๒	๗๐๐,๐๐๐
(๒) แผนงาน อุตสาหกรรมและการ โยธา	๓	๑๘๐,๐๐๐	๔	๑,๑๓๐,๐๐๐	๔	๗๐๐,๐๐๐	๕	๑,๙๘๐,๐๐๐	๕	๑,๐๗๐,๐๐๐	๒๑	๕,๐๖๐,๐๐๐
๑.๔ กลยุทธ์ พัฒนางาน ด้านการผังเมือง	-	-	-	-	๑	๑๐๐,๐๐๐	-	-	๑	๑,๐๐๐,๐๐๐	๒	๑,๑๐๐,๐๐๐
(๑) แผนงาน อุตสาหกรรมและการ โยธา	-	-	-	-	๑	๑๐๐,๐๐๐	-	-	๑	๑,๐๐๐,๐๐๐	๒	๑,๑๐๐,๐๐๐
๒. ยุทธศาสตร์ที่ ๒ ด้าน งานส่งเสริมคุณภาพชีวิต	๒๙	๙,๙๘๔,๐๐๐	๓๕	๑๐,๕๖๔,๐๐๐	๓๒	๑๐,๓๗๙,๐๐๐	๓๐	๑๐,๔๖๙,๐๐๐	๓๔	๑๐,๘๑๙,๐๐๐	๑๖๐	๕๒,๒๑๕,๐๐๐
๒.๑ กลยุทธ์ที่ ๑ ส่งเสริม และสนับสนุนการ จัดการบริการทางสังคม การสังคม สงเคราะห์ คุณภาพชีวิต เด็ก สตรี คนชรา ด้อยโอกาสและ ผู้พิการ	๑๐	๙,๐๕๐,๐๐๐	๑๐	๙,๒๑๐,๐๐๐	๑๐	๙,๓๕๐,๐๐๐	๑๐	๙,๕๑๐,๐๐๐	๑๐	๙,๖๗๐,๐๐๐	๕๐	๔๖,๗๙๐,๐๐๐

ยุทธศาสตร์ กลยุทธ์ แผนงาน	๒๕๖๖		๒๕๖๗		๒๕๖๘		๒๕๖๙		๒๕๗๐		รวม ๕ ปี	
	จำนวน โครงการ	งบประมาณ (บาท)	จำนวน โครงการ	งบประมาณ (บาท)	จำนวน โครงการ	งบประมาณ (บาท)	จำนวน โครงการ	งบประมาณ (บาท)	จำนวน โครงการ	งบประมาณ (บาท)	จำนวน โครงการ	งบประมาณ (บาท)
(๑) แผนงานการ สร้างความเข้มแข็ง ของชุมชน	๖	๑๓๐,๐๐๐	๖	๑๓๐,๐๐๐	๖	๑๑๐,๐๐๐	๖	๑๑๐,๐๐๐	๖	๑๑๐,๐๐๐	๓๐	๕๙๐,๐๐๐
(๒) แผนงานงบ กลาง	๔	๘,๙๒๐,๐๐๐	๔	๙,๐๘๐,๐๐๐	๔	๙,๒๔๐,๐๐๐	๔	๙,๔๐๐,๐๐๐	๔	๙,๕๖๐,๐๐๐	๒๐	๔๖,๒๐๐,๐๐๐
๒.๒ กลยุทธ์ที่ ๒ ส่งเสริม และสนับสนุนการ เสริมสร้างสุขภาวะของ ประชาชนให้มีสุขภาพ แข็งแรงและได้รับ บริการทางสาธารณสุข อย่างทั่วถึง	๓	๑๔๔,๐๐๐	๕	๒๙๔,๐๐๐	๕	๒๑๔,๐๐๐	๔	๑๖๔,๐๐๐	๖	๓๑๔,๐๐๐	๒๓	๑,๑๓๐,๐๐๐
(๑) แผนงานสังคม สงเคราะห์	๓	๑๔๔,๐๐๐	๕	๒๙๔,๐๐๐	๕	๒๑๔,๐๐๐	๔	๑๖๔,๐๐๐	๖	๓๑๔,๐๐๐	๒๓	๑,๑๓๐,๐๐๐
๒.๓ กลยุทธ์ที่ ๓ ส่งเสริม ด้านที่พ่อกายให้แก่ ผู้ยากไร้ผู้ด้อยโอกาส ผู้ยากจน ให้มีที่อยู่อาศัย	-	-	๑	๒๐๐,๐๐๐	-	-	-	-	๑	๒๐,๐๐๐	๒	๒๒๐,๐๐๐
(๑) แผนงานสังคม สงเคราะห์	-	-	๑	๒๐๐,๐๐๐	-	-	-	-	๑	๒๐,๐๐๐	๒	๒๒๐,๐๐๐
๒.๔ กลยุทธ์ที่ ๔ ส่งเสริม และพัฒนาอาชีพให้แก่ ประชาชน ให้มีรายได้ เพียงพอกับรายจ่ายและ สามารถดำรงชีพได้ อย่างเหมาะสม	-	-	๑	๒๐,๐๐๐	๑	๒๐,๐๐๐	-	-	๑	๒๐,๐๐๐	๓	๖๐,๐๐๐

ยุทธศาสตร์ กลยุทธ์ แผนงาน	๒๕๖๖		๒๕๖๗		๒๕๖๘		๒๕๖๙		๒๕๗๐		รวม ๕ ปี	
	จำนวน โครงการ	งบประมาณ (บาท)	จำนวน โครงการ	งบประมาณ (บาท)	จำนวน โครงการ	งบประมาณ (บาท)	จำนวน โครงการ	งบประมาณ (บาท)	จำนวน โครงการ	งบประมาณ (บาท)	จำนวน โครงการ	งบประมาณ (บาท)
(๑) แผนงานสังคม สงเคราะห์	-	-	๑	๒๐,๐๐๐	๑	๒๐,๐๐๐	-	-	๑	๒๐,๐๐๐	๓	๖๐,๐๐๐
๒.๕ กลยุทธ์ที่ ๕ ส่งเสริม สนับสนุนด้าน สาธารณสุขและการ บริหารจัดการระบบ การแพทย์ฉุกเฉิน	๑๖	๗๙๐,๐๐๐	๑๘	๘๔๐,๐๐๐	๑๖	๗๙๕,๐๐๐	๑๖	๗๙๕,๐๐๐	๑๖	๗๙๕,๐๐๐	๘๒	๔,๐๑๕,๐๐๐
(๑) แผนงานสาธารณสุข	๑๖	๗๙๐,๐๐๐	๑๘	๘๔๐,๐๐๐	๑๖	๗๙๕,๐๐๐	๑๖	๗๙๕,๐๐๐	๑๖	๗๙๕,๐๐๐	๘๒	๔,๐๑๕,๐๐๐
๓. ยุทธศาสตร์ที่ ๓ ด้าน การจัดระเบียบชุมชน/ สังคมและการรักษา ความสงบเรียบร้อย	๑๕	๒,๕๓๐,๐๐๐	๒๔	๒,๔๑๘,๐๐๐	๒๕	๓,๒๑๘,๐๐๐	๒๑	๒,๕๕๘,๐๐๐	๒๑	๒,๕๕๘,๐๐๐	๑๐๒	๑๓,๒๘๒,๐๐๐
๓.๑ กลยุทธ์ที่ ๑ ส่งเสริม และสนับสนุนการพัฒนา ประชาธิปไตยภาค พลเมือง การพัฒนา ศักยภาพ ผู้นำชุมชน สนับสนุนการจัดทำ ระบบข้อมูลข่าวสารเพื่อ การพัฒนาชุมชน ตลอดจนการสร้าง เครือข่ายเพื่อการพัฒนา ชุมชนความเสมอภาค สิทธิเสรีภาพ	-	-	๑	๑๐,๐๐๐	-	-	-	-	-	-	๑	๑๐,๐๐๐

ยุทธศาสตร์ กลยุทธ์ แผนงาน	๒๕๖๖		๒๕๖๗		๒๕๖๘		๒๕๖๙		๒๕๗๐		รวม ๕ ปี	
	จำนวน โครงการ	งบประมาณ (บาท)	จำนวน โครงการ	งบประมาณ (บาท)	จำนวน โครงการ	งบประมาณ (บาท)	จำนวน โครงการ	งบประมาณ (บาท)	จำนวน โครงการ	งบประมาณ (บาท)	จำนวน โครงการ	งบประมาณ (บาท)
(๑) แผนงานรักษา ความสงบภายใน	-	-	๑	๑๐,๐๐๐	-	-	-	-	-	-	๑	๑๐,๐๐๐
๓.๒ กลยุทธ์ที่ ๒ ส่งเสริม ความปลอดภัยในชีวิต และทรัพย์สิน และด้าน การรักษาความสงบ เรียบร้อย	๙	๒,๓๔๐,๐๐๐	๑๐	๒,๑๘๐,๐๐๐	๙	๒,๓๔๐,๐๐๐	๙	๒,๓๔๐,๐๐๐	๙	๒,๓๔๐,๐๐๐	๔๖	๑๑,๕๔๐,๐๐๐
(๑) แผนงานรักษา ความสงบภายใน	๙	๒,๓๔๐,๐๐๐	๑๐	๒,๑๘๐,๐๐๐	๙	๒,๓๔๐,๐๐๐	๙	๒,๓๔๐,๐๐๐	๙	๒,๓๔๐,๐๐๐	๔๖	๑๑,๕๔๐,๐๐๐
๓.๓ กลยุทธ์ที่ ๓ ส่งเสริม และสนับสนุนการ ป้องกันแก้ไขปัญหา เสพติด และอบายมุข	๓	๑๐๐,๐๐๐	๑๐	๑๔๔,๐๐๐	๙	๑๓๔,๐๐๐	๙	๑๓๔,๐๐๐	๙	๑๓๔,๐๐๐	๔๐	๖๔๖,๐๐๐
(๑) แผนงานรักษา ความสงบภายใน	๓	๑๐๐,๐๐๐	๑๐	๑๔๔,๐๐๐	๙	๑๓๔,๐๐๐	๙	๑๓๔,๐๐๐	๙	๑๓๔,๐๐๐	๔๐	๖๔๖,๐๐๐
๓.๔ กลยุทธ์ที่ ๔ ส่งเสริม และสนับสนุนในการ ดูแลการจราจรและการ รักษาความสงบเรียบร้อย	๓	๙๐,๐๐๐	๓	๘๔,๐๐๐	๗	๗๔๔,๐๐๐	๓	๘๔,๐๐๐	๓	๘๔,๐๐๐	๑๙	๑,๐๘๒,๐๐๐
(๑) แผนงานรักษา ความสงบภายใน	๓	๙๐,๐๐๐	๓	๘๔,๐๐๐	๗	๗๔๔,๐๐๐	๓	๘๔,๐๐๐	๓	๘๔,๐๐๐	๑๙	๑,๐๘๒,๐๐๐
๔. ยุทธศาสตร์ที่ ๔ ด้าน การพัฒนาเศรษฐกิจ การวางแผนการส่งเสริม การลงทุนพาณิชย์กรรม และการท่องเที่ยว	๘	๕๘๐,๐๐๐	๑๗	๑,๕๔๐,๐๐๐	๙	๘๓๐,๐๐๐	๘	๗๓๐,๐๐๐	๑๑	๑,๙๘๐,๐๐๐	๕๓	๕,๖๗๐,๐๐๐

ยุทธศาสตร์ กลยุทธ์ แผนงาน	๒๕๖๖		๒๕๖๗		๒๕๖๘		๒๕๖๙		๒๕๗๐		รวม ๕ ปี	
	จำนวน โครงการ	งบประมาณ (บาท)	จำนวน โครงการ	งบประมาณ (บาท)	จำนวน โครงการ	งบประมาณ (บาท)	จำนวน โครงการ	งบประมาณ (บาท)	จำนวน โครงการ	งบประมาณ (บาท)	จำนวน โครงการ	งบประมาณ (บาท)
๔.๑ กลยุทธ์ที่ ๑ ส่งเสริม และสนับสนุนการ ฝึกอบรมการฝึกอาชีพ และสร้างอาชีพให้แก่ กลุ่มเกษตรกรและ ประชาชน	๔	๑๖๐,๐๐๐	๗	๔๘๐,๐๐๐	๓	๑๑๐,๐๐๐	๓	๑๑๐,๐๐๐	๓	๑๑๐,๐๐๐	๒๐	๙๗๐,๐๐๐
(๑) แผนงานการเกษตร	๔	๑๖๐,๐๐๐	๗	๔๘๐,๐๐๐	๓	๑๑๐,๐๐๐	๓	๑๑๐,๐๐๐	๓	๑๑๐,๐๐๐	๒๐	๙๗๐,๐๐๐
๔.๒ กลยุทธ์ที่ ๒ ส่งเสริม แนวคิดเศรษฐกิจ สร้างสรรค์ให้เกิดขึ้นแก่ คนในชุมชน เพื่อเพิ่ม มูลค่าของผลิตภัณฑ์ ชุมชน และมุ่งเน้น ให้ เกิดการพึ่งพาตนเอง ตามหลักปรัชญาของ เศรษฐกิจพอเพียง	๓	๑๒๐,๐๐๐	๖	๔๗๐,๐๐๐	๔	๓๒๐,๐๐๐	๓	๑๒๐,๐๐๐	๓	๑๒๐,๐๐๐	๑๙	๑,๑๕๐,๐๐๐
(๑) แผนงานการเกษตร	๓	๑๒๐,๐๐๐	๖	๔๗๐,๐๐๐	๔	๓๒๐,๐๐๐	๓	๑๒๐,๐๐๐	๓	๑๒๐,๐๐๐	๑๙	๑,๑๕๐,๐๐๐
๔.๓ กลยุทธ์ที่ ๓ ส่งเสริม และสนับสนุนการตลาด และการกระจายผลผลิต ของเกษตรกร	๑	๓๐๐,๐๐๐	๒	๓๕๐,๐๐๐	๑	๓๐๐,๐๐๐	๑	๓๐๐,๐๐๐	๑	๓๐๐,๐๐๐	๖	๑,๕๕๐,๐๐๐
(๑) แผนงานการเกษตร	๑	๓๐๐,๐๐๐	๒	๓๕๐,๐๐๐	๑	๓๐๐,๐๐๐	๑	๓๐๐,๐๐๐	๑	๓๐๐,๐๐๐	๖	๑,๕๕๐,๐๐๐

ยุทธศาสตร์ กลยุทธ์ แผนงาน	๒๕๖๖		๒๕๖๗		๒๕๖๘		๒๕๖๙		๒๕๗๐		รวม ๕ ปี	
	จำนวน โครงการ	งบประมาณ (บาท)	จำนวน โครงการ	งบประมาณ (บาท)	จำนวน โครงการ	งบประมาณ (บาท)	จำนวน โครงการ	งบประมาณ (บาท)	จำนวน โครงการ	งบประมาณ (บาท)	จำนวน โครงการ	งบประมาณ (บาท)
๔.๔ กลยุทธ์ที่ ๔ พัฒนา และส่งเสริมการค้า การ ลงทุนการค้าตามแนว ชายแดนและภูมิภาคอิน โดจีน	-	-	-	-	๑	๑๐๐,๐๐๐	-	-	-	-	๑	๑๐๐,๐๐๐
(๑) แผนงานการเกษตร	-	-	-	-	๑	๑๐๐,๐๐๐	-	-	-	-	๑	๑๐๐,๐๐๐
๔.๕ กลยุทธ์ที่ ๕ พัฒนา และปรับปรุงแหล่ง ท่องเที่ยวที่มีอยู่เดิมให้มี ศักยภาพ และมี มาตรฐานและพัฒนา แหล่งท่องเที่ยวแหล่ง ใหม่ๆ	-	-	๒	๒๕๐,๐๐๐	-	-	๑	๒๐๐,๐๐๐	๔	๑,๔๕๐,๐๐๐	๗	๑,๙๐๐,๐๐๐
(๑) แผนงานการเกษตร	-	-	๒	๒๕๐,๐๐๐	-	-	๑	๒๐๐,๐๐๐	๔	๑,๔๕๐,๐๐๐	๗	๑,๙๐๐,๐๐๐
๕. ยุทธศาสตร์ที่ ๕ ด้าน การบริหารจัดการและ อนุรักษ์ทรัพยากร ธรรมชาติสิ่งแวดล้อม	๑๓	๑,๓๑๐,๐๐๐	๑๓	๘๖๕,๐๐๐	๑๒	๒,๖๒๕,๐๐๐	๑๑	๗๒๕,๐๐๐	๑๑	๗๒๕,๐๐๐	๖๐	๖,๒๕๐,๐๐๐
๕.๑ กลยุทธ์ที่ ๑ ส่งเสริม และสนับสนุนการ จัดการและการสร้างองค์ ความรู้ในการจัดการรัพ ยากรธรรมชาติ และ สิ่งแวดล้อม	๑	๒๐,๐๐๐	๑	๒๐,๐๐๐	๑	๒๐,๐๐๐	๑	๒๐,๐๐๐	๑	๒๐,๐๐๐	๕	๑๐๐,๐๐๐
(๑) แผนงานการเกษตร	๑	๒๐,๐๐๐	๑	๒๐,๐๐๐	๑	๒๐,๐๐๐	๑	๒๐,๐๐๐	๑	๒๐,๐๐๐	๕	๑๐๐,๐๐๐

แผนพัฒนาท้องถิ่น (พ.ศ. ๒๕๖๖ – ๒๕๗๐) แก้ไข ครั้งที่ ๑/๒๕๖๖ องค์การบริหารส่วนตำบลสะตอ

ยุทธศาสตร์ กลยุทธ์ แผนงาน	๒๕๖๖		๒๕๖๗		๒๕๖๘		๒๕๖๙		๒๕๗๐		รวม ๕ ปี	
	จำนวน โครงการ	งบประมาณ (บาท)	จำนวน โครงการ	งบประมาณ (บาท)	จำนวน โครงการ	งบประมาณ (บาท)	จำนวน โครงการ	งบประมาณ (บาท)	จำนวน โครงการ	งบประมาณ (บาท)	จำนวน โครงการ	งบประมาณ (บาท)
๕.๒ กลยุทธ์ที่ ๒ ส่งเสริม สนับสนุนและรณรงค์ให้ ประชาชนมีจิตสำนึก หวงแหนทรัพยากร ธรรมชาติและสิ่งแวดล้อม	๑	๕๐,๐๐๐	๑	๕๐,๐๐๐	๑	๕๐,๐๐๐	๑	๕๐,๐๐๐	๑	๕๐,๐๐๐	๕	๒๕๐,๐๐๐
(๑) แผนงานการเกษตร	๑	๕๐,๐๐๐	๑	๕๐,๐๐๐	๑	๕๐,๐๐๐	๑	๕๐,๐๐๐	๑	๕๐,๐๐๐	๕	๒๕๐,๐๐๐
๕.๓ กลยุทธ์ที่ ๓ ส่งเสริม และสนับสนุนให้มีการ ควบคุมคุ้มครองและการ บังคับใช้กฎหมายด้าน ทรัพยากร ธรรมชาติและ สิ่งแวดล้อม	๑	๒๐,๐๐๐	๑	๒๐,๐๐๐	๑	๒๐,๐๐๐	๑	๒๐,๐๐๐	๑	๒๐,๐๐๐	๕	๑๐๐,๐๐๐
(๑) แผนงานการเกษตร	๑	๒๐,๐๐๐	๑	๒๐,๐๐๐	๑	๒๐,๐๐๐	๑	๒๐,๐๐๐	๑	๒๐,๐๐๐	๕	๑๐๐,๐๐๐
๕.๔ กลยุทธ์ที่ ๔ จัดให้มี ระบบการกำจัดขยะ ระบบบำบัดน้ำเสีย และ การแก้ไขปัญหามลพิษ สิ่งแวดล้อม	๕	๕๑๐,๐๐๐	๔	๔๔๕,๐๐๐	๕	๒,๓๔๕,๐๐๐	๔	๔๔๕,๐๐๐	๔	๔๔๕,๐๐๐	๒๒	๔,๑๘๐,๐๐๐
(๑) แผนงานการเกษตร	๕	๕๑๐,๐๐๐	๔	๔๔๕,๐๐๐	๕	๒,๓๔๕,๐๐๐	๔	๔๔๕,๐๐๐	๔	๔๔๕,๐๐๐	๒๒	๔,๑๘๐,๐๐๐
๕.๕ กลยุทธ์ที่ ๕ ส่งเสริม การใช้พลังงานทดแทน	๔	๗๐๐,๐๐๐	๔	๒๗๐,๐๐๐	๓	๑๖๐,๐๐๐	๓	๑๖๐,๐๐๐	๓	๑๖๐,๐๐๐	๑๗	๑,๔๕๐,๐๐๐
(๑) แผนงานการเกษตร	๔	๗๐๐,๐๐๐	๔	๒๗๐,๐๐๐	๓	๑๖๐,๐๐๐	๓	๑๖๐,๐๐๐	๓	๑๖๐,๐๐๐	๑๗	๑,๔๕๐,๐๐๐
๕.๖ กลยุทธ์ที่ ๖ ส่งเสริม การปลูกป่าเพื่อลดภาวะ โลกร้อน	๑	๒๐,๐๐๐	๒	๖๐,๐๐๐	๑	๓๐,๐๐๐	๑	๓๐,๐๐๐	๑	๓๐,๐๐๐	๖	๑๗๐,๐๐๐
(๑) แผนงานการเกษตร	๑	๒๐,๐๐๐	๒	๖๐,๐๐๐	๑	๓๐,๐๐๐	๑	๓๐,๐๐๐	๑	๓๐,๐๐๐	๖	๑๗๐,๐๐๐

ยุทธศาสตร์ กลยุทธ์ แผนงาน	๒๕๖๖		๒๕๖๗		๒๕๖๘		๒๕๖๙		๒๕๗๐		รวม ๕ ปี	
	จำนวน โครงการ	งบประมาณ (บาท)	จำนวน โครงการ	งบประมาณ (บาท)	จำนวน โครงการ	งบประมาณ (บาท)	จำนวน โครงการ	งบประมาณ (บาท)	จำนวน โครงการ	งบประมาณ (บาท)	จำนวน โครงการ	งบประมาณ (บาท)
๖. ยุทธศาสตร์ที่ ๖ ด้าน การศึกษา การกีฬา ศาสนา ศิลปวัฒนธรรม จารีตประเพณี และภูมิ ปัญญาท้องถิ่น	๓๘	๕,๖๗๗,๐๐๐	๔๔	๕,๘๓๐,๐๐๐	๔๒	๖,๕๘๐,๐๐๐	๔๓	๗,๗๒๐,๐๐๐	๓๙	๖,๐๓๐,๐๐๐	๒๐๖	๓๑,๘๙๗,๐๐๐
๖.๑ กลยุทธ์ที่ ๑ ส่งเสริม และพัฒนาศึกษา ทั้ง ในระบบนอกระบบ และ การศึกษตามอัธยาศัย	๖	๓๘๔,๐๐๐	๗	๒๐๗,๐๐๐	๖	๒๑๔,๐๐๐	๖	๒๐๔,๐๐๐	๖	๒๐๔,๐๐๐	๓๑	๑,๒๑๓,๐๐๐
(๑) แผนงานการศึกษา	๖	๓๘๔,๐๐๐	๗	๒๐๗,๐๐๐	๖	๒๑๔,๐๐๐	๖	๒๐๔,๐๐๐	๖	๒๐๔,๐๐๐	๓๑	๑,๒๑๓,๐๐๐
๖.๒ กลยุทธ์ที่ ๒ ส่งเสริม และพัฒนากีฬาและ นันทนาการ ให้ มี มาตรฐานและทั่วถึง	๒	๖๕๐,๐๐๐	๑	๕๐๐,๐๐๐	๕	๑,๕๔๐,๐๐๐	๓	๒,๖๐๐,๐๐๐	๒	๑,๐๐๐,๐๐๐	๑๓	๖,๒๙๐,๐๐๐
(๑) แผนงานการศึกษา	๒	๖๕๐,๐๐๐	๑	๕๐๐,๐๐๐	๕	๑,๕๔๐,๐๐๐	๓	๒,๖๐๐,๐๐๐	๒	๑,๐๐๐,๐๐๐	๑๓	๖,๒๙๐,๐๐๐
๖.๓ กลยุทธ์ที่ ๓ สร้าง จิตสำนึกให้เด็ก เยาวชน ประชาชนรักและหวง แหนประเพณีวัฒนธรรม และภูมิปัญญาท้องถิ่น	๒๓	๖๐๓,๐๐๐	๒๕	๖๙๓,๐๐๐	๒๓	๖๑๓,๐๐๐	๒๕	๖๙๓,๐๐๐	๒๓	๖๑๓,๐๐๐	๑๑๙	๓,๒๑๕,๐๐๐
(๑) แผนงานการ ศาสนา วัฒนธรรมและ นันทนาการ	๒๓	๖๐๓,๐๐๐	๒๕	๖๙๓,๐๐๐	๒๓	๖๑๓,๐๐๐	๒๕	๖๙๓,๐๐๐	๒๓	๖๑๓,๐๐๐	๑๑๙	๓,๒๑๕,๐๐๐

ยุทธศาสตร์ กลยุทธ์ แผนงาน	๒๕๖๖		๒๕๖๗		๒๕๖๘		๒๕๖๙		๒๕๗๐		รวม ๕ ปี	
	จำนวน โครงการ	งบประมาณ (บาท)	จำนวน โครงการ	งบประมาณ (บาท)	จำนวน โครงการ	งบประมาณ (บาท)	จำนวน โครงการ	งบประมาณ (บาท)	จำนวน โครงการ	งบประมาณ (บาท)	จำนวน โครงการ	งบประมาณ (บาท)
๖.๔ กลยุทธ์ที่ ๔ ส่งเสริมและสนับสนุนการจัดการศึกษา รวมทั้งการจัดการ หรือสนับสนุนการดูแลและพัฒนาเด็กเล็ก	๗	๔,๐๔๐,๐๐๐	๑๑	๔,๔๓๐,๐๐๐	๘	๔,๒๑๓,๐๐๐	๙	๔,๒๒๓,๐๐๐	๘	๔,๒๑๓,๐๐๐	๔๓	๒๑,๑๑๙,๐๐๐
(๑) แผนงานการศึกษา	๗	๔,๐๔๐,๐๐๐	๑๑	๔,๔๓๐,๐๐๐	๘	๔,๒๑๓,๐๐๐	๙	๔,๒๒๓,๐๐๐	๘	๔,๒๑๓,๐๐๐	๔๓	๒๑,๑๑๙,๐๐๐
๗. ยุทธศาสตร์ที่ ๗ ด้านการบริหารจัดการที่ดีและการบริการสาธารณะ	๒๘	๖,๕๔๓,๘๐๐	๓๐	๖,๓๑๓,๙๐๐	๒๗	๖,๐๘๖,๓๐๐	๒๖	๓,๙๖๔,๒๐๐	๒๗	๔,๐๖๔,๓๐๐	๑๓๘	๒๖,๙๗๒,๕๐๐
๗.๑ กลยุทธ์ที่ ๑ การเพิ่มประสิทธิภาพการบริหารงานของท้องถิ่น	๑๕	๒,๓๗๐,๐๐๐	๑๖	๒,๓๐๐,๐๐๐	๑๕	๒,๓๓๐,๐๐๐	๑๕	๒,๓๓๐,๐๐๐	๑๖	๒,๔๓๐,๐๐๐	๗๗	๑๑,๗๖๐,๐๐๐
(๑) แผนงานบริหารงานทั่วไป	๑๕	๒,๓๗๐,๐๐๐	๑๖	๒,๓๐๐,๐๐๐	๑๕	๒,๓๓๐,๐๐๐	๑๕	๒,๓๓๐,๐๐๐	๑๖	๒,๔๓๐,๐๐๐	๗๗	๑๑,๗๖๐,๐๐๐
๗.๒ กลยุทธ์ที่ ๒ การเสริมสร้างธรรมาภิบาลในองค์กรและชุมชน โดยการส่งเสริมระบบคุณธรรม จริยธรรม จรรยาบรรณ สร้างจิตสำนึกและเพิ่มสมรรถนะให้แก่บุคลากรภาครัฐ ในการนำนโยบายและกฎหมายไปสู่การปฏิบัติ ได้อย่างมีประสิทธิภาพ	๔	๑๘๓,๘๐๐	๔	๑๘๓,๙๐๐	๔	๑๘๔,๑๐๐	๔	๑๘๔,๒๐๐	๔	๑๘๔,๓๐๐	๒๐	๙๒๐,๓๐๐

ยุทธศาสตร์ กลยุทธ์ แผนงาน	๒๕๖๖		๒๕๖๗		๒๕๖๘		๒๕๖๙		๒๕๗๐		รวม ๕ ปี	
	จำนวน โครงการ	งบประมาณ (บาท)	จำนวน โครงการ	งบประมาณ (บาท)	จำนวน โครงการ	งบประมาณ (บาท)	จำนวน โครงการ	งบประมาณ (บาท)	จำนวน โครงการ	งบประมาณ (บาท)	จำนวน โครงการ	งบประมาณ (บาท)
(๑) แผนงาน บริหารงานทั่วไป	๔	๑๘๓,๘๐๐	๔	๑๘๓,๙๐๐	๔	๑๘๔,๑๐๐	๔	๑๘๔,๒๐๐	๔	๑๘๔,๓๐๐	๒๐	๙๒๐,๓๐๐
๗.๓ กลยุทธ์ที่ ๓ เสริมสร้าง ความเข้มแข็ง โดย กระบวนการส่งเสริมการ มีส่วนร่วมของทุกภาค ส่วน ตามระบอบ ประชาธิปไตยในการ ร่วมรับรู้ร่วมคิด ร่วมทำ ร่วมรับผิดชอบ ใน กิจกรรมที่อาจมี ผลกระทบ ต่อสิทธิ เสรีภาพประชาชน	๒	๓๐,๐๐๐	๒	๓๐,๐๐๐	๒	๓๐,๐๐๐	๒	๓๐,๐๐๐	๒	๓๐,๐๐๐	๑๐	๑๕๐,๐๐๐
(๑) แผนงาน บริหารงานทั่วไป	๒	๓๐,๐๐๐	๒	๓๐,๐๐๐	๒	๓๐,๐๐๐	๒	๓๐,๐๐๐	๒	๓๐,๐๐๐	๑๐	๑๕๐,๐๐๐
๗.๔ กลยุทธ์ที่ ๔ จัดทำ/ ปรับปรุงวัสดุอุปกรณ์ สถานที่ รวมตลอดถึง ครุภัณฑ์สำหรับใช้ในการ ปฏิบัติงานและพัฒนา ระบบเทคโนโลยีการสื่อสาร และระบบสารสนเทศ	๗	๓,๙๖๐,๐๐๐	๘	๓,๘๐๐,๐๐๐	๖	๓,๕๔๒,๒๐๐	๕	๑,๔๒๐,๐๐๐	๕	๑,๔๒๐,๐๐๐	๓๑	๑๔,๑๔๒,๒๐๐
(๑) แผนงาน บริหารงานทั่วไป	๗	๓,๙๖๐,๐๐๐	๘	๓,๘๐๐,๐๐๐	๖	๓,๕๔๒,๒๐๐	๕	๑,๔๒๐,๐๐๐	๕	๑,๔๒๐,๐๐๐	๓๑	๑๔,๑๔๒,๒๐๐
รวมทั้งสิ้น	๑๓๙	๔๘,๘๕๔,๘๐๐	๑๗๐	๒๙,๓๒๐,๙๐๐	๑๕๕	๑,๐๒๐,๙๙๘,๓๐๐	๑๔๘	๓๐,๑๙๖,๒๐๐	๑๕๔	๒๙,๓๙๖,๓๐๐	๗๖๖	๑,๑๕๘,๗๖๖,๕๐๐

บัญชีสรุปโครงการพัฒนา
ที่นำมาจากแผนพัฒนาหมู่บ้าน
องค์การบริหารส่วนตำบลสะตอ

หมู่บ้าน	๒๕๖๖		๒๕๖๗		๒๕๖๘		๒๕๖๙		๒๕๗๐		รวม ๕ ปี	
	จำนวนโครงการ	งบประมาณ (บาท)	จำนวนโครงการ	งบประมาณ (บาท)	จำนวนโครงการ	งบประมาณ (บาท)	จำนวนโครงการ	งบประมาณ (บาท)	จำนวนโครงการ	งบประมาณ (บาท)	จำนวนโครงการ	งบประมาณ (บาท)
หมู่ที่ ๑ บ้านตาพลาย	๑	๒,๒๕๐,๐๐๐	๗	๗,๗๔๐,๐๐๐	๕	๑๓,๐๖๙,๐๐๐	๒	๖,๖๔๐,๐๐๐	๗	๗,๒๗๐,๐๐๐	๒๒	๓๖,๙๖๙,๐๐๐
หมู่ที่ ๒ บ้านหนองบัว	-	-	๘	๑๓,๑๑๐,๔๐๐	๕	๓,๒๓๐,๐๐๐	๕	๙,๙๒๐,๐๐๐	๒	๑,๙๒๐,๐๐๐	๒๐	๒๘,๑๘๐,๔๐๐
หมู่ที่ ๓ บ้านเกาะลอย	๒	๗,๔๓๐,๐๐๐	๓	๔,๓๒๐,๐๐๐	๒	๗๔๐,๐๐๐	๗	๒๗,๐๙๐,๐๐๐	๒	๑๒๐,๐๐๐	๑๖	๓๙,๗๐๐,๐๐๐
หมู่ที่ ๔ บ้านวังษ์พัฒนา	๔	๑๑,๖๗๐,๐๐๐	๕	๓,๓๑๐,๐๐๐	๗	๖,๘๓๑,๙๐๐	๖	๓,๗๐๐,๐๐๐	๒	๑,๒๐๐,๐๐๐	๒๔	๒๖,๗๑๑,๙๐๐
หมู่ที่ ๕ บ้านคลองปุก	๔	๓,๓๔๐,๙๐๐	๔	๓,๓๓๐,๐๐๐	๓	๕,๒๐๐,๐๐๐	๗	๒๔,๔๕๙,๐๐๐	๓	๘,๒๖๐,๐๐๐	๒๑	๔๔,๕๘๙,๙๐๐
หมู่ที่ ๖ บ้านตักตัก	๖	๕,๒๐๑,๓๐๐	๖	๕,๘๙๔,๘๐๐	๘	๒๗,๔๔๒,๓๐๐	๑๖	๒๕,๔๐๐,๐๐๐	๑๔	๑๘,๕๑๑,๐๐๐	๕๐	๘๒,๔๔๙,๔๐๐
หมู่ที่ ๗ บ้านทุ่งกระบอก	๓	๒,๒๑๒,๘๐๐	๕	๕๓,๑๓๐,๐๐๐	๔	๔,๔๕๐,๐๐๐	๓	๑๐,๔๕๙,๐๐๐	๕	๘,๙๕๐,๐๐๐	๒๐	๗๙,๒๐๑,๘๐๐
หมู่ที่ ๘ บ้านทุ่งกราด	๑	๓๐๐,๐๐๐	๕	๑,๗๔๐,๐๐๐	๑	๒,๔๐๐,๐๐๐	๒	๑๑,๐๐๐,๐๐๐	๖	๖,๘๐๐,๐๐๐	๑๕	๒๒,๒๔๐,๐๐๐
หมู่ที่ ๙ บ้านรัตนรมย์สามัคคี	๑	๗๒๐,๐๐๐	๒	๓,๒๒๘,๐๐๐	๔	๙๐๐,๐๐๐	๓	๓,๑๒๑,๙๐๐	๒	๙๐๐,๐๐๐	๑๒	๘,๘๖๙,๘๐๐
รวมทั้งสิ้น	๒๒	๓๓,๑๒๕,๐๐๐	๔๕	๙๕,๘๐๓,๒๐๐	๓๙	๖๔,๒๖๓,๒๐๐	๕๑	๑๒๑,๗๘๙,๙๐๐	๔๓	๕๓,๙๓๑,๐๐๐	๒๐๐	๓๖๘,๙๑๒,๓๐๐

รายละเอียดโครงการพัฒนา
แผนพัฒนาท้องถิ่น (พ.ศ. ๒๕๖๖ – ๒๕๗๐)
องค์การบริหารส่วนตำบลสะตอ

- ก. ยุทธศาสตร์ชาติ ๒๐ ปี: ยุทธศาสตร์ที่ ๒ ด้านการสร้างความสามารถในการแข่งขัน
- ข. แผนพัฒนาเศรษฐกิจและสังคมแห่งชาติฉบับที่ ๑๓ หมวดหมายที่ ๕ ไทยเป็นประตูการค้าการลงทุนและยุทธศาสตร์ทางโลจิสติกส์ที่สำคัญของภูมิภาค/ หมวดหมายที่ ๘ สร้างความเข้มแข็งของเศรษฐกิจฐานรากสร้างความพร้อมด้านโครงสร้างพื้นฐาน โลจิสติกส์และดิจิทัล
- ค. Sustainable Development Goals : SDGs เป้าหมายที่ ๗ สร้างหลักประกันว่าทุกคนเข้าถึงพลังงานสมัยใหม่ในราคาที่สามารถซื้อหาได้เชื่อถือได้และยั่งยืน / เป้าหมายที่ ๙ สร้างโครงสร้างพื้นฐานที่มีความทนทาน ส่งเสริมการพัฒนาอุตสาหกรรมที่ครอบคลุมและยั่งยืน และส่งเสริมนวัตกรรม / เป้าหมายที่ ๑๑ ทำให้เมืองและการตั้งถิ่นฐานของมนุษย์มีความครอบคลุม ปลอดภัย มีภูมิคุ้มกันและยั่งยืน
- ง. ประเด็นการพัฒนาของจังหวัดที่ ๑ ด้านเศรษฐกิจและโครงสร้างพื้นฐาน : การเสริมสร้างศักยภาพทางเศรษฐกิจของจังหวัด
- จ. ยุทธศาสตร์การพัฒนาขององค์กรปกครองส่วนท้องถิ่นในเขตจังหวัดตราดที่ยุทธศาสตร์ที่ ๑ ด้านโครงสร้างพื้นฐาน
 - ๑. ยุทธศาสตร์ที่ ๑ ด้านโครงสร้างพื้นฐาน
 - ๑.๑ กลยุทธ์ที่ ๑ ก่อสร้าง ปรับปรุง ซ่อมแซม เส้นทางคมนาคมให้มีมาตรฐานและทั่วถึง

(๑) แผนงานอุตสาหกรรมและการโยธา

ที่	โครงการ	วัตถุประสงค์	เป้าหมาย (ผลผลิตของโครงการ)	งบประมาณ					ตัวชี้วัด (KPI)	ผลที่คาดว่าจะได้รับ	หน่วยงานรับผิดชอบ
				๒๕๖๖	๒๕๖๗	๒๕๖๘	๒๕๖๙	๒๕๗๐			
๑	บำรุงรักษาถนนสายวงษ์วัฒนา – ทุ่งกรด หมู่ที่ ๔ และ หมู่ที่ ๕	เพื่อให้ประชาชนได้รับความสะดวก รวดเร็ว และปลอดภัย ป้องกันน้ำท่วม และเพื่อการขนส่งผลผลิตทางการเกษตร	บำรุงรักษาถนนแอสฟัลติกสายวงษ์วัฒนา – ทุ่งกรด หมู่ที่ ๔ และ หมู่ที่ ๕ กว้าง ๖ ม. พร้อมไหล่ทางข้างละ ๑ ม. ระยะทาง ๒,๕๐๐ ม.	๒๑,๐๐๐,๐๐๐	-	-	-	-	- ความยาวของถนนที่สร้างเสร็จ (เมตร)	ครัวเรือนในพื้นที่และประชาชนในพื้นที่ใกล้เคียงได้รับความสะดวกปลอดภัยในการใช้เส้นทางดังกล่าว	กองช่าง

๑.๑ กลยุทธ์ที่ ๑ ก่อสร้าง ปรับปรุง ซ่อมแซม เส้นทางคมนาคมให้มีมาตรฐานและทั่วถึง

(๑) แผนงานอุตสาหกรรมและการโยธา

ที่	โครงการ	วัตถุประสงค์	เป้าหมาย (ผลผลิตของโครงการ)	งบประมาณ					ตัวชี้วัด (KPI)	ผลที่คาดว่าจะ จะได้รับ	หน่วยงาน รับผิดชอบ
				๒๕๖๖	๒๕๖๗	๒๕๖๘	๒๕๖๙	๒๕๗๐			
๒	วางท่อลอดกลม ระบายน้ำ ในพื้นที่หมู่ที่ ๘ (บ้านทุ่งกรด) จำนวน ๓ จุด	เพื่อการระบายน้ำ ที่สะดวกและ ป้องกันน้ำท่วมขัง ในพื้นที่ หมู่ที่ ๘ บ้านทุ่ง กรด	วางท่อลอดกลม ขนาดเส้นผ่านศูนย์กลาง Ø ๘๐ x ๑๐๐ เมตร จำนวน ๙ ท่อน	-	-	๘๐,๐๐๐	-	-	- จำนวน งบประมาณ ที่ใช้ใน โครงการ	มีระบบการ ระบายน้ำที่มี ประสิทธิภาพ สามารถลดปัญหา น้ำท่วมขังในพื้นที่ ลงได้	กองช่าง
๓	วางท่อระบายน้ำ คสล. ในตำบล สะตอ หมู่ที่ ๑-๙	เพื่อการระบายน้ำ ที่สะดวก ป้องกัน การเกิดน้ำท่วมขัง ในพื้นที่ตำบล	วางท่อระบายน้ำ คสล. (ท่อกลม) ในพื้นที่ตำบล หมู่ที่ ๑ - ๙ จำนวนอย่างน้อย ๕ แห่ง	-	-	-	๒๕๐,๐๐๐	-	- จำนวน งบประมาณ ที่ใช้ใน โครงการ	ครัวเรือนได้รับ ประโยชน์จากการ ที่น้ำไม่ท่วมขังใน พื้นที่ตำบล	กองช่าง
๔	ก่อสร้างท่อลอด เหลี่ยมในตำบล สะตอ หมู่ที่ ๑-๙	เพื่อการระบายน้ำ ที่สะดวก ป้องกัน การเกิดน้ำท่วมขัง ในพื้นที่ตำบล	ก่อสร้างท่อลอดเหลี่ยม ระบายน้ำในพื้นที่ตำบล สะตอ จำนวน ๑ แห่ง	๓๕๐,๐๐๐	-	-	-	-	- จำนวน งบประมาณ ที่ใช้ใน โครงการ	ครัวเรือนได้รับ ประโยชน์จากการ ที่น้ำไม่ท่วมขังใน พื้นที่ตำบล	กองช่าง
๕	ก่อสร้างและ ปรับปรุงซ่อมแซม สะพาน คสล. ในตำบลสะตอ หมู่ที่ ๑- ๙	เพื่อให้ประชาชน ได้รับความ สะดวก รวดเร็ว และปลอดภัยใน การคมนาคมใน พื้นที่	ก่อสร้างและปรับปรุง ซ่อมแซมสะพาน คสล. จำนวนอย่างน้อย ๒ แห่ง	-	-	-	๙๐๐,๐๐๐	-	- ระยะทาง ของถนนที่ สร้างเสร็จ (เมตร)	ประชาชนได้รับ ความสะดวก ปลอดภัยในการใช้ เส้นทางดังกล่าว	กองช่าง

๑.๑ กลยุทธ์ที่ ๑ ก่อสร้าง ปรับปรุง ซ่อมแซม เส้นทางคมนาคมให้มีมาตรฐานและทั่วถึง

(๑) แผนงานอุตสาหกรรมและการโยธา

ที่	โครงการ	วัตถุประสงค์	เป้าหมาย (ผลผลิตของโครงการ)	งบประมาณ					ตัวชี้วัด (KPI)	ผลที่คาดว่าจะได้รับ	หน่วยงาน รับผิดชอบ
				๒๕๖๖	๒๕๖๗	๒๕๖๘	๒๕๖๙	๒๕๗๐			
๖	วางท่อระบายน้ำ คสล. บริเวณคลอง สะตอ- พุ่งข้างตาย หมู่ที่ ๗-๙ ตำบลสะตอ	เพื่อเป็นการ ระบายน้ำได้ สะดวกมากขึ้น ป้องกันน้ำท่วมขัง ในพื้นที่ดังกล่าว	วางท่อระบายน้ำ คสล. บริเวณคลองสะตอ-พุ่งข้าง ตาย จำนวน ๑ แห่ง	๑๐๐,๐๐๐	-	-	-	-	- ระยะทาง ที่ทำการ วางท่อ ระบายน้ำ (เมตร)	มีระบบการ ระบายน้ำที่ดี สามารถป้องกัน น้ำท่วมขังได้	กองช่าง
รวมกลยุทธ์ที่ ๑ จำนวน ๖ โครงการ				๒๑,๔๕๐,๐๐๐	-	๘๐,๐๐๐	๑,๑๕๐,๐๐๐	-			

๑.๒ กลยุทธ์ที่ ๒ พัฒนาและปรับปรุงแหล่งน้ำสาธารณะเพื่อใช้ในการอุปโภค - บริโภค และการเกษตร

(๑) แผนงานการเกษตร

ที่	โครงการ	วัตถุประสงค์	เป้าหมาย (ผลผลิตของโครงการ)	งบประมาณ					ตัวชี้วัด (KPI)	ผลที่คาดว่าจะได้รับ	หน่วยงาน รับผิดชอบ
				๒๕๖๖	๒๕๖๗	๒๕๖๘	๒๕๖๙	๒๕๗๐			
๑	ก่อสร้างเขื่อน ท้ายสระตอ	เพื่อเก็บกักน้ำไว้ ใช้เพื่อการเกษตร และอุปโภคใน ครัวเรือนอย่าง เพียงพอ	ก่อสร้างเขื่อนท้ายสระตอ จำนวน ๑ แห่ง	-	-	๙๙๐,๐๐๐,๐๐๐	-	-	- จำนวน ครัวเรือนใน พื้นที่ที่มีน้ำ ใช้อย่าง เพียงพอ	ประชาชนมี แหล่งน้ำสำหรับ ใช้เพื่อการเกษตร และเพื่อการ อุปโภคอย่าง เพียงพอ	กองช่าง
๒	จ้างเหมา ปิดกั้นทำนบดิน ฝายแก่งชุมแสง หมู่ที่ ๗	เพื่อเก็บกักน้ำไว้ ใช้เพื่อการเกษตร และอุปโภคใน ครัวเรือนอย่าง เพียงพอ	ปิดกั้นทำนบดินฝายแก่ง ชุมแสง จำนวน ๑ แห่ง (ตามแบบมาตรฐานงาน ท้องถิ่น)	๔๐๐,๐๐๐	๔๐๐,๐๐	๔๐๐,๐๐๐	๔๐๐,๐๐๐	๔๐๐,๐๐๐	- จำนวน ครัวเรือนใน พื้นที่ที่มีน้ำ ใช้อย่าง เพียงพอ	ประชาชนมี แหล่งน้ำสำหรับ ใช้เพื่อการเกษตร และการอุปโภค อย่างเพียงพอ	กองช่าง
๓	โครงการขุดบ่อน้ำ ตื้นในตำบลสระตอ หมู่ที่ ๑-๙	เพื่อเก็บกักน้ำไว้ ใช้เพื่อการเกษตร และอุปโภคใน ครัวเรือนอย่าง เพียงพอ	ขุดบ่อน้ำตื้นในพื้นที่ตำบล หมู่ที่ ๑ - ๙ อย่างน้อย จำนวน ๒ แห่ง	-	-	-	-	๑๐๐,๐๐๐	- จำนวน บ่อน้ำตื้นที่ การขุดเจาะ ในพื้นที่ ตำบลสระตอ	ประชาชนมี แหล่งน้ำสำหรับ ใช้เพื่อการเกษตร และเพื่อการ อุปโภคอย่าง เพียงพอ	กองช่าง
๔	เป่าล้างบ่อบาดาล ในตำบลสระตอ หมู่ ๑- ๙	เพื่อเก็บกักน้ำไว้ ใช้เพื่อการเกษตร และอุปโภคใน ครัวเรือนอย่าง เพียงพอ	เป่าล้างบ่อบาดาลในพื้นที่ ตำบลสระตอ หมู่ที่ ๑-๙ อย่างน้อยจำนวน ๒ แห่ง	-	๕๐,๐๐๐	-	-	-	- จำนวน บ่อบาดาลที่ ทำการเป่า ล้าง	ประชาชนมี แหล่งน้ำสำหรับ ใช้อย่างเพียงพอ	กองช่าง

๑.๒ กลยุทธ์ที่ ๒ พัฒนาและปรับปรุงแหล่งน้ำสาธารณะเพื่อใช้ในการอุปโภค - บริโภค และการเกษตร

(๑) แผนงานการเกษตร

ที่	โครงการ	วัตถุประสงค์	เป้าหมาย (ผลผลิตของโครงการ)	งบประมาณ					ตัวชี้วัด (KPI)	ผลที่คาดว่าจะได้รับ	หน่วยงาน รับผิดชอบ
				๒๕๖๖	๒๕๖๗	๒๕๖๘	๒๕๖๙	๒๕๗๐			
๕	ขุดเจาะบ่อบาดาลพร้อมซึมเมอร์ซในตำบลสะตอ หมู่ที่ ๑ - ๙	เพื่อเก็บกักน้ำไว้ใช้เพื่อการเกษตรและอุปโภคในครัวเรือนอย่างเพียงพอ	ขุดเจาะบ่อบาดาลพร้อมซึมเมอร์ซในตำบลสะตอ หมู่ที่ ๑ - ๙ จำนวน ๒ แห่ง	-	๖๐๐,๐๐๐	-	-		- จำนวนบ่อบาดาลที่ทำการขุดเจาะ	ประชาชนมีแหล่งน้ำสำหรับใช้อย่างเพียงพอ	กองช่าง
๖	ก่อสร้างสถานีสูบน้ำพร้อมมอเตอร์และติดตั้งกำลังไฟขนาด ๓ เฟส หมู่ที่ ๒	เพื่อเก็บกักน้ำไว้ใช้เพื่อการเกษตรและอุปโภคในครัวเรือนอย่างเพียงพอ	ก่อสร้างสถานีสูบน้ำพร้อมมอเตอร์ และติดตั้งกำลังไฟขนาด ๓ เฟส หมู่ที่ ๒	-	-	-	๕๐๐,๐๐๐	-	- จำนวนงบประมาณที่ใช้ในการดำเนินการ	ประชาชนมีแหล่งน้ำสำหรับใช้อย่างเพียงพอ	กองช่าง
๗	ติดตั้งสถานีสูบน้ำดิบพร้อมมอเตอร์ในตำบลสะตอ หมู่ที่ ๑ - ๙	เพื่อเก็บกักน้ำไว้ใช้เพื่อการเกษตรและอุปโภคในครัวเรือนอย่างเพียงพอ	ติดตั้งสถานีสูบน้ำดิบพร้อมมอเตอร์ในพื้นที่ตำบลสะตอ หมู่ที่ ๑ - ๙	-	-	-	-	๕๐,๐๐๐	- หมู่บ้านที่มีการติดตั้งสถานีสูบน้ำในตำบลสะตอ	ประชาชนมีแหล่งน้ำสำหรับใช้อย่างเพียงพอ	กองช่าง
๘	วางท่อน้ำดิบในตำบลสะตอ หมู่ที่ ๑-๙	เพื่อมีแหล่งน้ำสำหรับการอุปโภคและการเกษตรอย่างเพียงพอ	วางระบบท่อน้ำดิบในพื้นที่ตำบลสะตอ จำนวน ๙ หมู่บ้าน	-	-	-	-	๑๐๐,๐๐๐	- จำนวนครัวเรือนที่มีน้ำใช้	ครัวเรือนมีน้ำเพื่อการอุปโภคและการเกษตรอย่างเพียงพอและครอบคลุม	กองช่าง
รวมกลยุทธ์ที่ ๒ จำนวน ๘ โครงการ				๔๐๐,๐๐๐	๖๕๐,๐๐๐	๙๙๐,๔๐๐,๐๐๐	๙๐๐,๐๐๐	๖๕๐,๐๐๐			

๑.๓ กลยุทธ์ที่ ๓ พัฒนาและปรับปรุงระบบสาธารณูปโภค - สาธารณูปการ ให้ทั่วถึงและเพียงพอต่อความต้องการของประชาชน

(๑) แผนงานเคหะและชุมชน

ที่	โครงการ	วัตถุประสงค์	เป้าหมาย (ผลผลิตของโครงการ)	งบประมาณ					ตัวชี้วัด (KPI)	ผลที่คาดว่าจะได้รับ	หน่วยงาน รับผิดชอบ
				๒๕๖๖	๒๕๖๗	๒๕๖๘	๒๕๖๙	๒๕๗๐			
๑	ติดตั้งปั๊มเพิ่มแรงดันน้ำของระบบประปาในตำบล	เพื่อให้มีแหล่งน้ำสำหรับเพื่อการอุปโภคและบริโภคอย่างเพียงพอ	ติดตั้งปั๊มเพิ่มแรงดันน้ำระบบประปาในตำบล จำนวน ๒ หมู่บ้าน	๒๐๐,๐๐๐	-	-	-	-	- จำนวนครัวเรือนในพื้นที่ที่มีน้ำใช้อย่างเพียงพอ	ครัวเรือนมีน้ำสะอาดเพื่อการอุปโภคและบริโภคอย่างเพียงพอและครอบคลุม	กองช่าง
๒	ขยายเขตประปาหมู่บ้านในตำบลสะตอ	เพื่อให้มีแหล่งน้ำสำหรับเพื่อการอุปโภคและบริโภคอย่างเพียงพอ	ขยายเขตประปาหมู่บ้านในตำบลสะตอ จำนวนอย่างน้อย ๑ หมู่บ้าน	-	-	-	-	๕๐๐,๐๐๐	- จำนวนครัวเรือนในพื้นที่ที่มีน้ำใช้อย่างเพียงพอ	ครัวเรือนมีน้ำสะอาดเพื่อการอุปโภคและบริโภคอย่างเพียงพอและครอบคลุม	กองช่าง
รวมแผนงาน จำนวน ๒ โครงการ				๒๐๐,๐๐๐	-	-	-	๕๐๐,๐๐๐			

๑.๓ กลยุทธ์ที่ ๓ พัฒนาและปรับปรุงระบบสาธารณูปโภค - สาธารณูปการ ให้ทั่วถึงและเพียงพอต่อความต้องการของประชาชน

(๒) แผนงานอุตสาหกรรมและการโยธา

ที่	โครงการ	วัตถุประสงค์	เป้าหมาย (ผลผลิตของโครงการ)	งบประมาณ					ตัวชี้วัด (KPI)	ผลที่คาดว่าจะได้รับ	หน่วยงาน รับผิดชอบ
				๒๕๖๖	๒๕๖๗	๒๕๖๘	๒๕๖๙	๒๕๗๐			
๑	ติดตั้งระบบไฟฟ้า สาธารณะในตำบล สะตอ หมู่ ๑ - ๙	เพื่อให้การสัญจร มีความปลอดภัย ในชีวิตและ ทรัพย์สิน ประชาชน	ติดตั้งไฟฟ้าส่องสว่างใน หมู่ที่ ๑ - ๙ จำนวน ๙ จุด	๘๐,๐๐๐		-	๘๐,๐๐๐	-	- จำนวน หมู่บ้านที่มี ไฟฟ้าส่อง สว่างครบ ครอบคลุม ทั้งหมู่บ้าน	ประชาชน ปลอดภัยในชีวิต และทรัพย์สินจาก การใช้เส้นทาง สัญจรต่างๆ ในตำบล	กองช่าง
๒	ขยายเขต ไฟฟ้าแรงสูง (ขนาด ๓ เฟส) และเพิ่มหม้อแปลง ไฟฟ้าในตำบล	เพื่อให้ครัวเรือนมี ไฟฟ้าใช้อย่าง เพียงพอ	ขยายเขตไฟฟ้าแรงสูง (ขนาด ๓ เฟส) และเพิ่มหม้อแปลงไฟฟ้า จำนวน ๒ หมู่บ้าน	-	-	-	๑,๐๐๐,๐๐๐	-	- จำนวน หมู่บ้านที่มี ปริมาณ ไฟฟ้าใช้ อย่าง เพียงพอ	ครัวเรือนมีไฟฟ้า ใช้อย่างเพียงพอ ทุกครัวเรือน	กองช่าง
๓	ขยายเขตไฟฟ้าแรง ต่ำเพิ่มเติม หมู่ที่ ๑ - ๙	เพื่อให้ครัวเรือนมี ไฟฟ้าใช้อย่าง เพียงพอ	ขยายเขตไฟฟ้าแรงต่ำ เพิ่มเติม หมู่ที่ ๑-๙ จำนวน ๓ หมู่บ้าน	-	๕๐๐,๐๐๐	-	-	-	- จำนวน หมู่บ้านที่มี ปริมาณ ไฟฟ้าใช้ อย่าง เพียงพอ	ครัวเรือนมีไฟฟ้า ใช้อย่างเพียงพอ ทุกครัวเรือน	กองช่าง

๑.๓ กลยุทธ์ที่ ๓ พัฒนาและปรับปรุงระบบสาธารณูปโภค - สาธารณูปการ ให้ทั่วถึงและเพียงพอต่อความต้องการของประชาชน

(๒) แผนงานอุตสาหกรรมและการโยธา

ที่	โครงการ	วัตถุประสงค์	เป้าหมาย (ผลผลิตของโครงการ)	งบประมาณ					ตัวชี้วัด (KPI)	ผลที่คาดว่าจะได้รับ	หน่วยงาน รับผิดชอบ
				๒๕๖๖	๒๕๖๗	๒๕๖๘	๒๕๖๙	๒๕๗๐			
๔	ขยายเขตไฟฟ้าแรงต่ำ ซอยนวมะขาม-วังห้าน หมู่ที่ ๑ (บ้านตาพลาย)	เพื่อให้ครัวเรือนมีไฟฟ้าใช้อย่างเพียงพอ	ขยายเขตไฟฟ้าแรงต่ำ บริเวณซอยนวมะขาม-วังห้าน จำนวน ๑ แห่ง	-	-	-	๓๐๐,๐๐๐	๓๐๐,๐๐๐	- จำนวนครัวเรือนในหมู่ที่ ๑ ที่มีปริมาณไฟฟ้าใช้อย่างเพียงพอ	ครัวเรือนมีไฟฟ้าใช้อย่างเพียงพอ ทุกครัวเรือน	กองช่าง
๕	ติดตั้งไฟฟ้าส่องสว่างบริเวณซอยสระประปา หมู่ที่ ๓ (บ้านเกาะลอย)	เพื่อให้ครัวเรือนมีไฟฟ้าใช้อย่างเพียงพอและเพื่อการเกษตร	ติดตั้งไฟฟ้าส่องสว่าง บริเวณซอยสระประปา	-	-	๒๐,๐๐๐	-	๒๐,๐๐๐	- จำนวนงบประมาณที่ใช้ในดำเนินการ	ครัวเรือนมีไฟฟ้าใช้อย่างเพียงพอ ทุกครัวเรือน	กองช่าง
๖	ขยายเขตไฟฟ้า (เพิ่มเสาไฟฟ้า) บริเวณซอยเนินโพธิ์ หมู่ที่ ๓ (บ้านเกาะลอย)	เพื่อให้ครัวเรือนมีไฟฟ้าใช้อย่างเพียงพอและเพื่อการเกษตร	ขยายเขตไฟฟ้าโดยเพิ่มเสาไฟฟ้า บริเวณซอยเนินโพธิ์	-	-	-	๑๐๐,๐๐๐	๑๐๐,๐๐๐	- จำนวนงบประมาณที่ใช้ดำเนินการ	ครัวเรือนมีไฟฟ้าใช้อย่างเพียงพอ ทุกครัวเรือน	กองช่าง
๗	เพิ่มกำลังส่งไฟฟ้า บริเวณซอยราษฎร์บูรณะ หมู่ที่ ๒ (บ้านหนองบัว)	เพื่อให้ครัวเรือนมีไฟฟ้าใช้อย่างเพียงพอ	เพิ่มกำลังส่งไฟฟ้า บริเวณซอยราษฎร์บูรณะ	-	๓๐,๐๐๐	-	-	-	- จำนวนงบประมาณที่ใช้ดำเนินการ	จำนวนครัวเรือนในพื้นที่ หมู่ที่ ๒ ที่มีไฟฟ้าใช้อย่างเพียงพอ	กองช่าง

๑.๓ กลยุทธ์ที่ ๓ พัฒนาและปรับปรุงระบบสาธารณูปโภค - สาธารณูปการ ให้ทั่วถึงและเพียงพอต่อความต้องการของประชาชน

(๒) แผนงานอุตสาหกรรมและการโยธา

ที่	โครงการ	วัตถุประสงค์	เป้าหมาย (ผลผลิตของโครงการ)	งบประมาณ					ตัวชี้วัด (KPI)	ผลที่คาดว่าจะได้รับ	หน่วยงาน รับผิดชอบ
				๒๕๖๖	๒๕๖๗	๒๕๖๘	๒๕๖๙	๒๕๗๐			
๘	เพิ่มกำลังส่งไฟฟ้า ซอยโชคบุญมี หมู่ที่ ๒ (บ้านหนองบัว)	เพื่อให้ครัวเรือนมี ไฟฟ้าใช้อย่าง เพียงพอ	เพิ่มกำลังส่งไฟฟ้า บริเวณซอยโชคบุญมี	-	-	๓๐,๐๐๐	-	-	- จำนวน งบประมาณ ที่ใช้ ดำเนินการ	จำนวนครัวเรือน ในพื้นที่ หมู่ที่ ๒ ที่มีไฟฟ้าใช้อย่าง เพียงพอ	กองช่าง
๙	เพิ่มกำลังส่งไฟฟ้า (หม้อแปลง) บริเวณซอยคุ้มไยใหม่ หมู่ที่ ๕ (บ้านคลองปุก)	เพื่อให้ครัวเรือนมี ไฟฟ้าใช้อย่าง เพียงพอ และเพื่อ ใช้สำหรับ การเกษตร	เพิ่มกำลังส่งไฟฟ้า (หม้อแปลง) ซอยคุ้มไยใหม่ ระยะทาง ๑,๐๐๐ ม. (เพิ่มเป็น ๑๐๐ KPA)	-	๑๐๐,๐๐๐	-	-	-	- จำนวน งบประมาณ ที่ใช้ ดำเนินการ	ครัวเรือนได้รับ ประโยชน์จากการ ที่มีไฟฟ้าใช้อย่าง เพียงพอทุก ครัวเรือน	กองช่าง
๑๐	ขยายเขตไฟฟ้า ซอยแอ่งโปร่ง หมู่ที่ ๕ (บ้านคลองปุก)	เพื่อให้ครัวเรือนมี ไฟฟ้าใช้อย่าง เพียงพอ และเพื่อ ใช้สำหรับ การเกษตร	ขยายเขตไฟฟ้า บริเวณซอยแอ่งโปร่ง ระยะทาง ๓๕๐ ม.	๕๐,๐๐๐	-	-	-	-	- จำนวน งบประมาณ ที่ใช้ ดำเนินการ	ครัวเรือนได้รับ ประโยชน์จากการ ที่มีไฟฟ้าใช้อย่าง เพียงพอทุก ครัวเรือน	กองช่าง
๑๑	ขยายเขตไฟฟ้า ซอยเขาแพนที่ หมู่ที่ ๕ (บ้านคลองปุก)	เพื่อให้ครัวเรือนมี ไฟฟ้าใช้อย่าง เพียงพอ และเพื่อ ใช้สำหรับ การเกษตร	ขยายเขตไฟฟ้า บริเวณซอยเขาแพนที่	๕๐,๐๐๐	-	-	-	-	- จำนวน งบประมาณ ที่ใช้ ดำเนินการ โครงการ	ครัวเรือนได้รับ ประโยชน์จากการ ที่มีไฟฟ้าใช้อย่าง เพียงพอทุก ครัวเรือน	กองช่าง

๑.๓ กลยุทธ์ที่ ๓ พัฒนาและปรับปรุงระบบสาธารณูปโภค - สาธารณูปการ ให้ทั่วถึงและเพียงพอต่อความต้องการของประชาชน

(๒) แผนงานอุตสาหกรรมและการโยธา

ที่	โครงการ	วัตถุประสงค์	เป้าหมาย (ผลผลิตของโครงการ)	งบประมาณ					ตัวชี้วัด (KPI)	ผลที่คาดว่าจะได้รับ	หน่วยงาน รับผิดชอบ
				๒๕๖๖	๒๕๖๗	๒๕๖๘	๒๕๖๙	๒๕๗๐			
๑๒	เพิ่มกำลังส่งไฟฟ้า (หม้อแปลง) ซอยสระหลวง หมู่ที่ ๗ (บ้านทุ่งกระบอก)	เพื่อให้ครัวเรือนมีไฟฟ้าใช้อย่างเพียงพอ และเพื่อใช้สำหรับการเกษตร	เพิ่มกำลังส่งไฟฟ้า (หม้อแปลง) บริเวณซอยสระหลวง (เพิ่มเป็น ๑๐๐ KPA)	-	-	๑๕๐,๐๐๐	-	๑๕๐,๐๐๐	- จำนวนครัวเรือนในพื้นที่หมู่ที่ ๗ ที่มีไฟฟ้าใช้อย่างเพียงพอ	ครัวเรือนได้รับประโยชน์จากการที่มีไฟฟ้าใช้อย่างเพียงพอทุกครัวเรือน	กองช่าง
๑๓	ขยายเขตไฟฟ้า/เพิ่มกำลังส่งไฟฟ้า ๓ เฟส หมู่ที่ ๙ (บ้านรื่นรมย์สามัคคี)	เพื่อให้ครัวเรือนมีไฟฟ้าใช้อย่างเพียงพอและเพื่อใช้ในการเกษตร	ขยายเขตไฟฟ้าและเพิ่มกำลังส่งไฟฟ้า ๓ เฟส ให้ทั่วถึงและครอบคลุม	-	-	-	๕๐๐,๐๐๐	๕๐๐,๐๐๐	- จำนวนงบประมาณที่ใช้ดำเนินการโครงการ	ครัวเรือนมีไฟฟ้าใช้อย่างเพียงพอทุกครัวเรือน	กองช่าง
๑๔	ขยายเขตไฟฟ้าแรงสูง (ขนาด ๓ เฟส) และเพิ่มหม้อแปลงไฟฟ้าในตำบล หมู่ที่ ๑ - ๙	เพื่อให้ครัวเรือนมีไฟฟ้าใช้อย่างเพียงพอ	ขยายเขตไฟฟ้าไฟแรงสูง (ขนาด ๓ เฟส) และเพิ่มหม้อแปลงไฟฟ้าในตำบล จำนวน ๙ หมู่บ้าน	-	๕๐๐,๐๐๐	๕๐๐,๐๐๐	-	-	- จำนวนหมู่บ้านในตำบลสะอาดที่มีปริมาณไฟฟ้าใช้อย่างเพียงพอ	ครัวเรือนได้รับประโยชน์จากการที่มีไฟฟ้าใช้อย่างเพียงพอทุกครัวเรือน	กองช่าง
รวมแผนงาน จำนวน ๑๔ โครงการ				๑๘๐,๐๐๐	๑,๑๓๐,๐๐๐	๗๐๐,๐๐๐	๑,๙๘๐,๐๐๐	๑,๐๗๐,๐๐๐			
รวมกลยุทธ์ที่ ๓ จำนวน ๑๖ โครงการ				๓๘๐,๐๐๐	๑,๑๓๐,๐๐๐	๗๐๐,๐๐๐	๑,๙๘๐,๐๐๐	๑,๕๗๐,๐๐๐			

๑.๔ กลยุทธ์ที่ ๔ พัฒนางานด้านการผังเมือง

(๑) แผนงานอุตสาหกรรมและการโยธา

ที่	โครงการ	วัตถุประสงค์	เป้าหมาย (ผลผลิตของโครงการ)	งบประมาณ					ตัวชี้วัด (KPI)	ผลที่คาดว่าจะ จะได้รับ	หน่วยงาน รับผิดชอบ
				๒๕๖๖	๒๕๖๗	๒๕๖๘	๒๕๖๙	๒๕๗๐			
๑	จัดทำผังเมืองรวม ตำบลสะตอ	เพื่อจัดทำข้อมูล ตามโครงการผัง เมืองรวมของ ตำบลสะตอ ให้เป็นไปตาม ระเบียบฯ กฎหมายที่ เกี่ยวข้อง	ดำเนินการโครงการจัดทำ ผังเมือง ตามอำนาจหน้าที่ และตามระเบียบฯ และ กฎหมายกำหนด	-	-	๑๐๐,๐๐๐	-	๑,๐๐๐,๐๐๐	- จำนวน งบประมาณ ที่ใช้ในการ ดำเนินงาน	มีการจัดทำผัง เมืองรวม ของ ตำบลสะตอให้ เป็นไปตาม รูปแบบที่กำหนด สามารถนำไปใช้ งานได้ตาม นโยบายต่างๆ	กองช่าง
รวมกลยุทธ์ที่ ๔ จำนวน ๑ โครงการ				-	-	๑๐๐,๐๐๐	-	๑,๐๐๐,๐๐๐			
รวมทั้งสิ้นยุทธศาสตร์ที่ ๑ จำนวน ๓๑ โครงการ				๒๒,๒๓๐,๐๐๐	๑,๗๘๐,๐๐๐	๙๙๑,๒๘๐,๐๐๐	๔,๐๓๐,๐๐๐	๓,๒๒๐,๐๐๐			

รายละเอียดโครงการพัฒนา
แผนพัฒนาท้องถิ่น (พ.ศ. ๒๕๖๖ – ๒๕๗๐)
องค์การบริหารส่วนตำบลสะตอ

- ก. ยุทธศาสตร์ชาติ ๒๐ ปี: ยุทธศาสตร์ที่ ๓ ด้านด้านการพัฒนาและส่งเสริมศักยภาพทรัพยากรมนุษย์
- ข. แผนพัฒนาเศรษฐกิจและสังคมแห่งชาติฉบับที่ ๑๓ หมายความว่า ๙ ไทยมีความยากจนข้ามรุ่นลดลงและคนไทยทุกคนมีความคุ้มครองทางสังคมที่เพียงพอเหมาะสม
- ค. Sustainable Development Goals : SDGs เป้าหมายที่ ๑ ยุติความยากจนทุกรูปแบบในทุกที่/เป้าหมายที่ ๓ สร้างหลักประกันว่าคนมีชีวิตที่มีสุขภาพดีและส่งเสริมความเป็นอยู่ที่ดีสำหรับทุกคนในทุกวัย / เป้าหมายที่ ๕ บรรลุความเสมอภาคระหว่างเพศและให้อำนาจของผู้หญิงและเด็กหญิงทุกคน
- ง. ประเด็นการพัฒนาของจังหวัดที่ ๔ ด้านสังคม : การพัฒนาศักยภาพของประชาชนในทุกมิติสร้างสังคมที่รุ่มเย็นเป็นสุข
- จ. ยุทธศาสตร์การพัฒนาขององค์การปกครองส่วนท้องถิ่นในเขตจังหวัดตราดที่ยุทธศาสตร์ที่ ๒ ด้านงานส่งเสริมคุณภาพชีวิต
 - ๒. ยุทธศาสตร์ที่ ๒ ด้านงานส่งเสริมคุณภาพชีวิต
 - ๒.๑ กลยุทธ์ที่ ๑ ส่งเสริมและสนับสนุนการจัดการบริการทางสังคมการสังคม สงเคราะห์คุณภาพชีวิต เด็ก สตรีคนชรา ด้อยโอกาสและผู้พิการ

(๑) แผนงานการสร้างเสริมความเข้มแข็งของชุมชน

ที่	โครงการ	วัตถุประสงค์	เป้าหมาย (ผลผลิตของโครงการ)	งบประมาณ					ตัวชี้วัด (KPI)	ผลที่คาดว่าจะได้รับ	หน่วยงานรับผิดชอบ
				๒๕๖๖	๒๕๖๗	๒๕๖๘	๒๕๖๙	๒๕๗๐			
๑	โครงการเสริมสร้างความ ความ ปรองดอง สมานฉันท์	เพื่อเสริมสร้าง สัมพันธภาพที่ดีใน ครอบครัว ลด ปัญหาความ ขัดแย้งในชุมชน/ สังคม และ ส่งเสริมความ สามัคคีในชุมชน	จัดกิจกรรมส่งเสริมความ สามัคคีของคนในชุมชน สร้างความปรองดอง สมานฉันท์ จำนวนอย่างน้อย ๑ กิจกรรม	๓๐,๐๐๐	๓๐,๐๐๐	๓๐,๐๐๐	๓๐,๐๐๐	๓๐,๐๐๐	- จำนวน กิจกรรมที่ จัดขึ้น จำนวน ครั้ง/ปี	ชุมชน/สังคมมี ความสามัคคีเป็น รากฐานในการ พัฒนาท้องถิ่น ช่วยลดปัญหา ความขัดแย้งใน เรื่องต่างๆ	สำนักปลัด

๒.๑ กลยุทธ์ที่ ๑ ส่งเสริมและสนับสนุนการจัดการบริการทางสังคมการสังคม สงเคราะห์คุณภาพชีวิต เด็ก สตรีคนชรา ด้อยโอกาสและผู้พิการ

(๑) แผนงานการสร้างเสริมความเข้มแข็งของชุมชน

ที่	โครงการ	วัตถุประสงค์	เป้าหมาย (ผลผลิตของโครงการ)	งบประมาณ					ตัวชี้วัด (KPI)	ผลที่คาดว่าจะได้รับ	หน่วยงาน รับผิดชอบ
				๒๕๖๖	๒๕๖๗	๒๕๖๘	๒๕๖๙	๒๕๗๐			
๒	โครงการส่งเสริมความเข้มแข็งของครอบครัวและชุมชน	เพื่อส่งเสริมความเข้มแข็งของครอบครัวเสริมสร้างสัมพันธภาพที่ดีของสมาชิกเป็นพื้นฐานในการสร้างเสริมสังคมชุมชนที่มีคุณภาพ	จัดกิจกรรมสร้างเสริมความเข้มแข็งของครอบครัวในชุมชน ตำบลละต่อหมู่บ้านที่ ๑ - ๙ อย่างน้อย ๑ กิจกรรม	๒๐,๐๐๐	๒๐,๐๐๐	๒๐,๐๐๐	๒๐,๐๐๐	๒๐,๐๐๐	- จำนวนกิจกรรมที่สร้างเสริมความเข้มแข็งของสถาบันครอบครัวจำนวนครั้ง/ปี	สถาบันครอบครัวมีความเข้มแข็งสมาชิกในครอบครัวมีสัมพันธภาพที่ดีต่อกัน ลดปัญหาความรุนแรง และปัญหาอื่นๆ ในครอบครัวส่งผลให้เป็นสังคมที่สงบสุข	สำนักปลัด
๓	คาราวานเสริมสร้างเด็กและเยาวชน	ส่งเสริมการดำเนินงานด้านพิทักษ์และคุ้มครองสิทธิเด็กและเยาวชนในตำบล	ส่งเสริมการดำเนินงานด้านพิทักษ์และคุ้มครองสิทธิเด็กและเยาวชนในตำบลจำนวนอย่างน้อย ๑ ครั้ง	๒๐,๐๐๐	๒๐,๐๐๐	๒๐,๐๐๐	๒๐,๐๐๐	๒๐,๐๐๐	- จำนวนกิจกรรมที่จัดขึ้นจำนวนครั้ง/ปี	ชุมชน/สังคมส่วนร่วมตระหนักถึงความสำคัญในเรื่องการพิทักษ์สิทธิเด็กและเยาวชน	สำนักปลัด / กองการศึกษาฯ
๔	โครงการค่ายเยาวชนบูรณาการงานยุติธรรมชุมชน	เพื่อให้เยาวชนมีส่วนร่วมเป็นเครือข่ายเฝ้าระวังปัญหาอาชญากรรมในชุมชน ร่วมกับหน่วยงานที่เกี่ยวข้องในตำบล	จัดกิจกรรมค่ายเยาวชนเครือข่ายยุติธรรมชุมชนหมู่บ้านที่ ๑ - ๙ จำนวน ๑๐๐ คน	๑๐,๐๐๐	๑๐,๐๐๐	๑๐,๐๐๐	๑๐,๐๐๐	๑๐,๐๐๐	- จำนวนเยาวชนที่เข้าร่วมกิจกรรมกิจกรรมค่ายเยาวชน	มีเครือข่ายเยาวชนในชุมชนที่คอยเฝ้าระวังการเกิดปัญหาต่างๆ ในชุมชน	สำนักปลัด

๒.๑ กลยุทธ์ที่ ๑ ส่งเสริมและสนับสนุนการจัดการบริการทางสังคมการสังคม สงเคราะห์คุณภาพชีวิต เด็ก สตรีคนชรา ด้อยโอกาสและผู้พิการ

(๑) แผนงานการสร้างเสริมความเข้มแข็งของชุมชน

ที่	โครงการ	วัตถุประสงค์	เป้าหมาย (ผลผลิตของโครงการ)	งบประมาณ					ตัวชี้วัด (KPI)	ผลที่คาดว่าจะ ได้รับ	หน่วยงาน รับผิดชอบ
				๒๕๖๖	๒๕๖๗	๒๕๖๘	๒๕๖๙	๒๕๗๐			
๕	โครงการบูรณาการ สร้างบทบาทและ หน้าที่สร้างสรรค์ สำหรับเด็กและ เยาวชน	เพื่อพัฒนา ศักยภาพด้าน ต่างๆ สำหรับเด็ก และเยาวชน เพื่อ เป็นบุคลากรที่มี คุณภาพของสังคม ต่อไป	จัดกิจกรรมเสริมสร้างเด็ก และเยาวชนในตำบลร่วม บูรณาการทุกภาคส่วน จำนวนอย่างน้อย ๑ กิจกรรม / ปี	๓๐,๐๐๐	๓๐,๐๐๐	๑๐,๐๐๐	๑๐,๐๐๐	๑๐,๐๐๐	- จำนวน ครั้งที่ทำ การจัด กิจกรรม เสริมสร้าง เด็กและ เยาวชน	ทุกชุมชน/สังคมมี ส่วนร่วมในการ สร้างสรรค์และ พัฒนาศักยภาพ เด็กและเยาวชน เป็นบุคคลที่มี คุณภาพของสังคม	สำนัก ปลัด/ กองการ ศึกษาฯ
๖	โครงการส่งเสริม ความรู้ด้านสิทธิ มนุษยชน	เพื่อเป็นสังคมที่ ส่งเสริม สิทธิ เสรีภาพและความ เท่าเทียม โดย คำนึงถึงศักดิ์ศรี ความเป็นมนุษย์ เพื่อนำไปสู่สังคม ที่สันติสุข	จัดกิจกรรมตามแนวทางแห่ง รัฐธรรมนูญแห่ง ราชอาณาจักรไทย และตาม แผนสิทธิมนุษยชนแห่งชาติ จำนวน ๑ ครั้ง	๒๐,๐๐๐	๒๐,๐๐๐	๒๐,๐๐๐	๒๐,๐๐๐	๒๐,๐๐๐	- จำนวน ผู้เข้าร่วม กิจกรรม ของ โครงการฯ	ผู้ที่ผ่านการอบรม มีความรู้ในเรื่อง สิทธิมนุษยชน การปกป้องสิทธิ การละเมิดสิทธิ การร้องเรียนฯ ที่ กำหนดไว้ตาม กฎหมาย	สำนักปลัด
รวมแผนงาน จำนวน ๖ โครงการ				๑๓๐,๐๐๐	๑๓๐,๐๐๐	๑๑๐,๐๐๐	๑๑๐,๐๐๐	๑๑๐,๐๐๐			

๒.๑ กลยุทธ์ที่ ๑ ส่งเสริมและสนับสนุนการจัดการบริการทางสังคมการสังคม สงเคราะห์คุณภาพชีวิต เด็ก สตรีคนชรา ด้อยโอกาสและผู้พิการ

(๒) แผนงานงบกลาง

ที่	โครงการ	วัตถุประสงค์	เป้าหมาย (ผลผลิตของโครงการ)	งบประมาณ					ตัวชี้วัด (KPI)	ผลที่คาดว่าจะได้รับ	หน่วยงาน รับผิดชอบ
				๒๕๖๖	๒๕๖๗	๒๕๖๘	๒๕๖๙	๒๕๗๐			
๑	อุดหนุนเบี้ยยังชีพผู้สูงอายุตำบลสะตอ	เพื่ออุดหนุนสำหรับการยังชีพของผู้สูงอายุในตำบลสะตอ	อุดหนุนเบี้ยยังชีพผู้สูงอายุในพื้นที่ จำนวน ๖๙๔ คน	๗,๒๐๐,๐๐๐	๗,๓๐๐,๐๐๐	๗,๔๐๐,๐๐๐	๗,๕๐๐,๐๐๐	๗,๖๐๐,๐๐๐	- จำนวนผู้สูงอายุที่ได้รับเบี้ยยังชีพของตำบลสะตอ	สามารถช่วยผู้สูงอายุให้มีรายได้เพื่อการยังชีพ	สำนักปลัด
๒	อุดหนุนเบี้ยยังชีพผู้พิการตำบลสะตอ	เพื่ออุดหนุนสำหรับการยังชีพของผู้พิการที่ไม่มีรายได้ในพื้นที่ตำบลสะตอ	อุดหนุนเบี้ยยังชีพผู้พิการในพื้นที่ตำบลสะตอ จำนวน ๑๑๙ คน	๑,๕๐๐,๐๐๐	๑,๕๕๐,๐๐๐	๑,๖๐๐,๐๐๐	๑,๖๕๐,๐๐๐	๑,๗๐๐,๐๐๐	- จำนวนผู้พิการที่ได้รับเบี้ยยังชีพผู้พิการของตำบลสะตอ	สามารถช่วยผู้พิการให้มีรายได้เพื่อการยังชีพ	สำนักปลัด
๓	อุดหนุนเงินสงเคราะห์ผู้ป่วยเอดส์ตำบลสะตอ	เพื่ออุดหนุนสำหรับการยังชีพของผู้ป่วยเอดส์ในพื้นที่ตำบลสะตอ	อุดหนุนเงินสงเคราะห์ผู้ป่วยเอดส์ในพื้นที่ตำบล จำนวน ๑๖ คน	๑๒๐,๐๐๐	๑๓๐,๐๐๐	๑๔๐,๐๐๐	๑๕๐,๐๐๐	๑๖๐,๐๐๐	- จำนวนผู้ป่วยเอดส์ที่ได้รับการสงเคราะห์เบี้ยยังชีพ	สามารถช่วยผู้ป่วยเอดส์ให้มีรายได้เพื่อการยังชีพ	สำนักปลัด
๔	สนับสนุนกองทุนสวัสดิการชุมชนตำบลสะตอ	เพื่อจัดการบริการด้านสวัสดิการต่างๆ ให้แก่ชุมชนเพื่อการพัฒนาคุณภาพชีวิตที่ดี	สนับสนุนการดำเนินงานของกองทุนสวัสดิการชุมชนตำบลสะตอ จำนวน ๙ หมู่บ้าน	๑๐๐,๐๐๐	๑๐๐,๐๐๐	๑๐๐,๐๐๐	๑๐๐,๐๐๐	๑๐๐,๐๐๐	- จำนวนหมู่บ้านที่ได้รับการสนับสนุน	ประชาชนและผู้ที่ยื่นขอโอกาสในสังคมได้รับการสวัสดิการที่เป็นประโยชน์จากภาครัฐ	สำนักปลัด
รวมแผนงาน จำนวน ๔ โครงการ				๘,๙๒๐,๐๐๐	๙,๐๘๐,๐๐๐	๙,๒๔๐,๐๐๐	๙,๔๐๐,๐๐๐	๙,๕๖๐,๐๐๐			
รวมกลยุทธ์ที่ ๑ จำนวน ๑๐ โครงการ				๙,๐๕๐,๐๐๐	๙,๒๑๐,๐๐๐	๙,๓๕๐,๐๐๐	๙,๕๑๐,๐๐๐	๙,๖๗๐,๐๐๐			

๒.๒ กลยุทธ์ที่ ๒ ส่งเสริมและสนับสนุนการเสริมสร้างสุขภาพของประชาชนให้มีสุขภาพแข็งแรงและได้รับบริการทางสาธารณสุขอย่างทั่วถึง

(๑) แผนงานสังคมสงเคราะห์

ที่	โครงการ	วัตถุประสงค์	เป้าหมาย (ผลผลิตของโครงการ)	งบประมาณ					ตัวชี้วัด (KPI)	ผลที่คาดว่าจะได้รับ	หน่วยงาน รับผิดชอบ
				๒๕๖๖	๒๕๖๗	๒๕๖๘	๒๕๖๙	๒๕๗๐			
๑	โครงการอบรมฟื้นฟูและพัฒนาศักยภาพของผู้พิการในตำบล	เพื่อให้ผู้พิการมีคุณภาพชีวิตที่ดี มีความสุขในการดำเนินชีวิตในสังคมได้อย่างปกติสุข	จัดกิจกรรมเพื่อเพิ่มและพัฒนาศักยภาพของผู้พิการในตำบล จำนวน ๑๓๑ คน	-	๕๐,๐๐๐	๒๐,๐๐๐	๒๐,๐๐๐	๒๐,๐๐๐	- จำนวนผู้พิการที่เข้าร่วมกิจกรรมพัฒนาศักยภาพฯ	ผู้พิการในตำบลได้รับการพัฒนาคุณภาพชีวิตที่ดีขึ้นทั้งทางร่างกายและจิตใจ	สำนักปลัด
๒	โครงการอบรมฟื้นฟูและพัฒนาคุณภาพผู้สูงอายุของตำบลสะตอ	เพื่อพัฒนาคุณภาพชีวิตของผู้สูงอายุในพื้นที่ตำบลสะตอ	สนับสนุนงบประมาณกิจกรรมของผู้สูงอายุ เดือนละ ๑ ครั้ง / (๗,๐๐๐ บาท)	๘๔,๐๐๐	๘๔,๐๐๐	๘๔,๐๐๐	๘๔,๐๐๐	๘๔,๐๐๐	- จำนวนงบประมาณที่ใช้ในการดำเนินการ	ผู้สูงอายุในพื้นที่ได้รับการพัฒนาคุณภาพชีวิตที่ดีขึ้นทั้งทางร่างกายและจิตใจ	สำนักปลัด
๓	อุดหนุนชมรมผู้พิการตำบลสะตอ	เพื่อพัฒนาคุณภาพชีวิตของผู้พิการให้มีคุณภาพชีวิตที่ดีขึ้น	สนับสนุนงบประมาณในการดำเนินกิจกรรมของชมรมผู้พิการในตำบลสะตอ ๓ ครั้ง/ปี	๓๐,๐๐๐	๓๐,๐๐๐	๓๐,๐๐๐	๓๐,๐๐๐	๓๐,๐๐๐	- จำนวนกิจกรรมที่จัดสำหรับการพัฒนาคุณภาพชีวิตของผู้พิการในตำบล	ผู้พิการในตำบลได้รับการพัฒนาคุณภาพชีวิตที่ดีขึ้นทั้งทางร่างกายและจิตใจ	สำนักปลัด

๒.๒ กลยุทธ์ที่ ๒ ส่งเสริมและสนับสนุนการเสริมสร้างสุขภาพของประชาชนให้มีสุขภาพแข็งแรงและได้รับการทางสาธารณสุขอย่างทั่วถึง

(๑) แผนงานสังคมสงเคราะห์

ที่	โครงการ	วัตถุประสงค์	เป้าหมาย (ผลผลิตของโครงการ)	งบประมาณ					ตัวชี้วัด (KPI)	ผลที่คาดว่าจะได้รับ	หน่วยงาน รับผิดชอบ
				๒๕๖๖	๒๕๖๗	๒๕๖๘	๒๕๖๙	๒๕๗๐			
๔	โครงการจัดหาสิ่งอำนวยความสะดวกสำหรับคนพิการและทุกคนในสังคมเข้าถึงการใช้ประโยชน์ได้	เพื่อจัดหาสิ่งอำนวยความสะดวกให้คนพิการเข้าถึงและใช้ประโยชน์ได้อย่างทั่วถึงในตำบลสะอาด	จัดหาสิ่งอำนวยความสะดวกจำนวน ๕ ประเภท เช่น ทางลาด, ห้องน้ำคนพิการ, ที่จอดรถ, ป้ายและสัญลักษณ์ ฯลฯ	-	๑๐๐,๐๐๐	-	-	๑๐๐,๐๐๐	- จำนวนประเภทของสิ่งอำนวยความสะดวกที่จัดไว้สำหรับคนพิการ (ประเภท)	คนพิการในตำบลได้รับความสะดวกจากการบริการขั้นพื้นฐานที่หน่วยงานภาครัฐในระดับต่างๆ จัดให้อย่างทั่วถึงทุกพื้นที่ในตำบล	สำนักปลัด
๕	อุดหนุนชมรมผู้สูงอายุตำบลสะอาด	เพื่อพัฒนาคุณภาพชีวิตของผู้สูงอายุให้มีคุณภาพชีวิตที่ดีขึ้น	สนับสนุนงบประมาณในการดำเนินกิจกรรมของชมรมผู้สูงอายุในตำบลสะอาด	๓๐,๐๐๐	๓๐,๐๐๐	๓๐,๐๐๐	๓๐,๐๐๐	๓๐,๐๐๐	- จำนวนกิจกรรมที่จัดสำหรับการพัฒนาคุณภาพชีวิตของผู้สูงอายุในตำบลสะอาด	ผู้สูงอายุในตำบลได้รับการพัฒนาคุณภาพชีวิตที่ดีขึ้นทั้งทางร่างกายและจิตใจ	สำนักปลัด

๒.๒ กลยุทธ์ที่ ๒ ส่งเสริมและสนับสนุนการเสริมสร้างสุขภาวะของประชาชนให้มีสุขภาพแข็งแรงและได้รับการทางสาธารณสุขอย่างทั่วถึง

(๑) แผนงานสังคมสงเคราะห์

ที่	โครงการ	วัตถุประสงค์	เป้าหมาย (ผลผลิตของโครงการ)	งบประมาณ					ตัวชี้วัด (KPI)	ผลที่คาดว่าจะได้รับ	หน่วยงาน รับผิดชอบ
				๒๕๖๖	๒๕๖๗	๒๕๖๘	๒๕๖๙	๒๕๗๐			
๖	ก่อสร้างอาคารของ ชมรมผู้พิการใน ตำบลสะตอ	เพื่อเป็นสถานที่ สำหรับการ ดำเนินงาน กิจกรรมต่างๆ ที่เป็นประโยชน์ใน การพัฒนา คุณภาพชีวิตของผู้ พิการให้มีคุณภาพ มากขึ้น	จัดหา/ก่อสร้างอาคารของ ชมรมผู้พิการในตำบล จำนวน ๑ แห่ง	-	-	๕๐,๐๐๐	-	๕๐,๐๐๐	- จำนวน งบประมาณ ที่ใช้ในการ ก่อสร้าง อาคารของ ชมรมฯ	มีสถานที่สำหรับ การดำเนินงาน กิจกรรมของผู้ พิการในตำบล สะตอ เพื่อช่วย พัฒนาพัฒนา คุณภาพชีวิตของ กลุ่มผู้พิการ	สำนักปลัด /กองช่าง
รวมกลยุทธ์ที่ ๒ จำนวน ๖ โครงการ				๑๔๔,๐๐๐	๒๙๔,๐๐๐	๒๑๔,๐๐๐	๑๖๔,๐๐๐	๓๑๔,๐๐๐			

๒.๓ กลยุทธ์ที่ ๓ ส่งเสริมด้านที่พักอาศัยให้แก่ ผู้ยากไร้ผู้ด้อยโอกาส ผู้ยากจน ให้มีที่อยู่อาศัย

(๑) แผนงานสังคมสงเคราะห์

ที่	โครงการ	วัตถุประสงค์	เป้าหมาย (ผลผลิตของโครงการ)	งบประมาณ					ตัวชี้วัด (KPI)	ผลที่คาดว่าจะได้รับ	หน่วยงาน รับผิดชอบ
				๒๕๖๖	๒๕๖๗	๒๕๖๘	๒๕๖๙	๒๕๗๐			
๑	การสนับสนุนด้านที่อยู่อาศัยให้แก่ผู้สูงอายุ ผู้พิการและผู้ยากไร้ในตำบลสะตอ	เพื่อจัดหาที่อยู่อาศัยสำหรับผู้สูงอายุ ผู้พิการและผู้ยากไร้ที่ไม่มีที่อยู่อาศัยของตนเอง และขาดผู้ดูแลอุปการะในตำบล	จัดหา/ก่อสร้าง และซ่อมแซมที่อยู่อาศัยให้แก่ผู้สูงอายุ ผู้พิการและผู้ยากไร้ในตำบลสะตอ หมู่ที่ ๑-๙ จำนวนอย่างน้อย ๓ แห่ง	-	๒๐๐,๐๐๐	-	-	๒๐,๐๐๐	- จำนวนผู้พิการที่ได้รับการช่วยเหลือในตำบลสะตอ	เพื่อให้ผู้สูงอายุ ผู้พิการ ผู้ยากไร้และผู้ที่ถูกทอดทิ้งในตำบลได้มีที่อยู่อาศัยพักพิงให้มีความเป็นอยู่ที่ดีขึ้นตามอัตภาพอันควร	สำนักปลัด / กองช่าง
รวมกลยุทธ์ที่ ๓ จำนวน ๑ โครงการ				-	๒๐๐,๐๐๐	-	-	๒๐,๐๐๐			

๒.๔ กลยุทธ์ที่ ๔ ส่งเสริมและพัฒนาอาชีพให้แก่ประชาชน ให้มีรายได้เพียงพอกับรายจ่ายและสามารถดำรงชีพได้อย่างเหมาะสม

(๑) แผนงานสังคมสงเคราะห์

ที่	โครงการ	วัตถุประสงค์	เป้าหมาย (ผลผลิตของโครงการ)	งบประมาณ					ตัวชี้วัด (KPI)	ผลที่คาดว่าจะ จะได้รับ	หน่วยงาน รับผิดชอบ
				๒๕๖๖	๒๕๖๗	๒๕๖๘	๒๕๖๙	๒๕๗๐			
๑	ส่งเสริมและพัฒนาอาชีพให้แก่ผู้สูงอายุและผู้ด้อยโอกาสในตำบล	เพื่อพัฒนาคุณภาพชีวิตของผู้สูงอายุและผู้ด้อยโอกาสในตำบล ส่งเสริมกิจกรรมการสร้างรายได้ให้สามารถเลี้ยงชีพได้อย่างเหมาะสม	จัดกิจกรรมการอบรมอาชีพแก่กลุ่มผู้สูงอายุและผู้ด้อยโอกาสต่างๆ ในตำบล จำนวน ๒ กิจกรรม	-	๒๐,๐๐๐	๒๐,๐๐๐	-	๒๐,๐๐๐	- จำนวนผู้เข้าร่วมกิจกรรมของโครงการฯ	ผู้ที่ผ่านการอบรมฝึกอาชีพสามารถรวมกลุ่มกันสร้างผลิตภัณฑ์และจำหน่ายสร้างรายได้ให้แก่ตนเองและครอบครัวได้	สำนักปลัด
รวมกลยุทธ์ที่ ๔ จำนวน ๑ โครงการ				-	๒๐,๐๐๐	๒๐,๐๐๐	-	๒๐,๐๐๐			

๒.๕ กลยุทธ์ที่ ๕ ส่งเสริมสนับสนุนด้านสาธารณสุขและการบริหารจัดการระบบการแพทย์ฉุกเฉิน

(๑) แผนงานสาธารณสุข

ที่	โครงการ	วัตถุประสงค์	เป้าหมาย (ผลผลิตของโครงการ)	งบประมาณ					ตัวชี้วัด (KPI)	ผลที่คาดว่าจะได้รับ	หน่วยงาน รับผิดชอบ
				๒๕๖๖	๒๕๖๗	๒๕๖๘	๒๕๖๙	๒๕๗๐			
๑	โครงการอบรมให้ความรู้แก่เยาวชนและประชาชน เรื่องโรคเอดส์ และโรคติดต่อทางเพศสัมพันธ์	เพื่อให้มีความรู้ความเข้าใจในเรื่องโรคเอดส์และโรคติดต่อทางเพศสัมพันธ์ และวิธีป้องกันโรคเอดส์แก่เยาวชนในสถานศึกษา	จัดกิจกรรมให้ความรู้แก่เยาวชนทั่วไปในตำบล จำนวน ๑๐๐ คน	๒๐,๐๐๐	๒๐,๐๐๐	๒๐,๐๐๐	๒๐,๐๐๐	๒๐,๐๐๐	- จำนวนผู้เข้าร่วมกิจกรรมของโครงการ (คน)	เยาวชนและประชาชนมีความรู้ในเรื่องโรคเอดส์และการป้องกันตนเองและครอบครัวให้ห่างไกลจากโรค	กองสาธารณสุขฯ
๒	สนับสนุนการปฏิบัติงานของอาสาสมัครสาธารณสุข (อสม.) ตำบลสะอาด	เพื่อสนับสนุนการปฏิบัติงานของอาสาสมัครสาธารณสุขตำบล หมู่ที่ ๑- ๙	เพื่อสนับสนุนการปฏิบัติงานของอาสาสมัครสาธารณสุข การบริการสาธารณสุข จำนวน ๙ หมู่บ้าน	๑๐,๐๐๐	๑๐,๐๐๐	๑๐,๐๐๐	๑๐,๐๐๐	๑๐,๐๐๐	- จำนวนงบประมาณที่ใช้ในการดำเนินงานโครงการ	ประชาชนในตำบลได้รับการบริการด้านสาธารณสุขอย่างทั่วถึง มีสุขภาพกายและสุขภาพจิตที่ดี	กองสาธารณสุขฯ
๓	การรณรงค์ตรวจคัดกรองโรคไม่ติดต่อ เช่น โรคเมร็งปากมดลูก, มะเร็งเต้านม, โรคเครียด และอันตรายจากการใช้สารเคมี	เพื่อป้องกันและค้นหาผู้เสี่ยงต่อโรคไม่ติดต่อ เพื่อปรับเปลี่ยนพฤติกรรมและลดความเสี่ยงต่อการเกิดโรค	จัดกิจกรรมรณรงค์ให้ความรู้และการตรวจคัดกรองให้แก่ประชาชนในพื้นที่ จำนวน ๙ หมู่บ้าน	๑๐๐,๐๐๐	๑๐๐,๐๐๐	๑๐๐,๐๐๐	๑๐๐,๐๐๐	๑๐๐,๐๐๐	- จำนวนหมู่บ้านที่เข้าร่วมกิจกรรมของโครงการฯ	ประชาชนในพื้นที่ลดความเสี่ยงต่อการเจ็บป่วยด้วยโรคไม่ติดต่อ/ อัตราการป่วยด้วยโรคไม่ติดต่อลดลง	กองสาธารณสุขฯ

๒.๕ กลยุทธ์ที่ ๕ ส่งเสริมสนับสนุนด้านสาธารณสุขและการบริหารจัดการระบบการแพทย์ฉุกเฉิน

(๑) แผนงานสาธารณสุข

ที่	โครงการ	วัตถุประสงค์	เป้าหมาย (ผลผลิตของโครงการ)	งบประมาณ					ตัวชี้วัด (KPI)	ผลที่คาดว่าจะได้รับ	หน่วยงาน รับผิดชอบ
				๒๕๖๖	๒๕๖๗	๒๕๖๘	๒๕๖๙	๒๕๗๐			
๔	อุดหนุนชมรมส่งเสริมสุขภาพของตำบลสะอาด	เพื่อส่งเสริมให้ประชาชนในพื้นที่ได้มีโอกาสได้ออกกำลังกายเพื่อให้สุขภาพแข็งแรงทั้งร่างกายและจิตใจ	อุดหนุนการจัดกิจกรรมเพื่อส่งเสริมสุขภาพของกลุ่มต่างๆ ในตำบล จำนวน ๒ ครั้ง	๕๐,๐๐๐	๕๐,๐๐๐	๕๐,๐๐๐	๕๐,๐๐๐	๕๐,๐๐๐	- จำนวนงบประมาณที่ใช้ในการดำเนินการ	การดำเนินของกลุ่มส่งเสริมสุขภาพของตำบลสะอาดมีความต่อเนื่องและยั่งยืน	กองสาธารณสุขฯ
๕	การตรวจร้านอาหารปลอดภัยและการคุ้มครองผู้บริโภค	เพื่อให้ประชาชนมีความรู้ในการเลือกซื้อหรือเลือกรับประทานอาหารที่สะอาดปลอดภัยและมีประโยชน์	จัดกิจกรรมอบรมให้ความรู้แก่ประชาชนในการเลือกผลิตภัณฑ์ต่างๆ จำนวน ๑ ครั้ง/ปี	๓๐,๐๐๐	๓๐,๐๐๐	๓๐,๐๐๐	๓๐,๐๐๐	๓๐,๐๐๐	- จำนวนหมู่บ้านที่มีมาตรฐานความปลอดภัยของผู้บริโภคฯ	ประชาชนมีความรู้ในการเลือกอุปโภคและบริโภค ผลิตภัณฑ์และอาหารประเภทต่างๆ ที่มีความสะอาดและปลอดภัย	กองสาธารณสุขฯ

๒.๕ กลยุทธ์ที่ ๕ ส่งเสริมสนับสนุนด้านสาธารณสุขและการบริหารจัดการระบบการแพทย์ฉุกเฉิน

(๑) แผนงานสาธารณสุข

ที่	โครงการ	วัตถุประสงค์	เป้าหมาย (ผลผลิตของโครงการ)	งบประมาณ					ตัวชี้วัด (KPI)	ผลที่คาดว่าจะได้รับ	หน่วยงาน รับผิดชอบ
				๒๕๖๖	๒๕๖๗	๒๕๖๘	๒๕๖๙	๒๕๗๐			
๖	การตรวจคัดกรองความเสี่ยงของเกษตรกรในการใช้สารเคมีกำจัดศัตรูพืชที่เป็นพิษ	เพื่อให้เกษตรกรมีความรู้ในการใช้สารเคมีกำจัดศัตรูพืช การป้องกันและดูแลตัวเองเมื่อต้องใช้ รวมทั้งการตรวจหาสารเคมีที่เป็นพิษที่สะสมร่างกายของเกษตรกร	จัดอบรมให้ความรู้ในการใช้สารเคมีอย่างปลอดภัย และการตรวจคัดกรองหาสารเคมีในเลือดของกลุ่มเป้าหมาย จำนวน ๑ ครั้ง /ปี	-	๒๐,๐๐๐	-	-	-	- จำนวนงบประมาณที่ใช้ในการดำเนินงาน	เพื่อให้เกษตรกรมีความรู้ในการใช้สารเคมีกำจัดศัตรูพืช การป้องกันและดูแลตัวเองและการปฐมพยาบาลในกรณีได้รับสารพิษเข้าสู่ร่างกาย	กองสาธารณสุข
๗	อบรมวิทยากรแกนนำการบูรณาการเพื่อพัฒนางานสุขภาพจิตสู่ชุมชน	เพื่อพัฒนาสุขภาพจิตของคนในชุมชน ให้มีคุณภาพชีวิตที่ดี และลดปัญหาความรุนแรง	จัดกิจกรรมเพื่อพัฒนาสุขภาพจิตที่ดีของคนในชุมชน ในตำบลสะตอ ๑ - ๙ หมู่บ้าน	-	๓๐,๐๐๐	-	-	-	- จำนวนหมู่บ้านที่เข้าร่วมกิจกรรมฯ	สามารถลดปัญหาต่างๆ ที่เกี่ยวกับสุขภาพจิตของประชาชน	สำนักปลัด
๘	โครงการส่งเสริมและฟื้นฟูสุขภาพผู้สูงอายุ ผู้พิการและผู้ป่วยเรื้อรังในตำบล	เพื่อเป็นการดูแลสุขภาพของผู้สูงอายุและกลุ่มผู้พิการในตำบล ทั้งทางร่างกายและจิตใจให้มีคุณภาพที่ดีขึ้น	มีการจัดกิจกรรมดูแลสุขภาพด้านสุขภาพร่างกายผู้สูงอายุในตำบล จำนวน ๑๐๐ คน	๕๐,๐๐๐	๕๐,๐๐๐	๕๐,๐๐๐	๕๐,๐๐๐	๕๐,๐๐๐	- จำนวนผู้สูงอายุและผู้พิการที่เข้าร่วมกิจกรรมของโครงการ	ผู้สูงอายุและผู้พิการในตำบล ได้รับการบริการสาธารณสุขที่ดี เพื่อพัฒนาสุขภาพทางร่างกายและจิตใจ	กองสาธารณสุข / สำนักปลัด

๒.๕ กลยุทธ์ที่ ๕ ส่งเสริมสนับสนุนด้านสาธารณสุขและการบริหารจัดการระบบการแพทย์ฉุกเฉิน

(๑) แผนงานสาธารณสุข

ที่	โครงการ	วัตถุประสงค์	เป้าหมาย (ผลผลิตของโครงการ)	งบประมาณ					ตัวชี้วัด (KPI)	ผลที่คาดว่าจะได้รับ	หน่วยงาน รับผิดชอบ
				๒๕๖๖	๒๕๖๗	๒๕๖๘	๒๕๖๙	๒๕๗๐			
๙	โครงการวางแผนครอบครัว	เพื่อให้มีความรู้ก่อนสมรส ก่อนการตั้งครรภ์เพื่อลดปัญหาในเรื่องไม่พร้อมเรื่องตั้งครรภ์ก่อนวัยอันควรในกลุ่มเป้าหมาย	จัดกิจกรรมอบรมให้ความรู้ในการวางแผนครอบครัวของกลุ่มเป้าหมายต่างๆ ในตำบล หมู่ที่ ๑ - ๙	๓๐,๐๐๐	๓๐,๐๐๐	๓๐,๐๐๐	๓๐,๐๐๐	๓๐,๐๐๐	- จำนวนงบประมาณที่ใช้ในการดำเนินงาน	ผู้ที่เข้ารับการอบรมมีความรู้ในการวางแผนลดปัญหาต่างๆ ที่จะเกิดในครอบครัวและสังคม	กองสาธารณสุข
๑๐	โครงการตำบลนมแม่เพื่อสายใยรักแห่งครอบครัว	ส่งเสริมการเลี้ยงลูกด้วยนมแม่ เสริมสร้างภูมิคุ้มกันโรคต่างๆและการส่งเสริมพัฒนาการของเด็กแรกเกิด-๕ ปี	จัดกิจกรรมส่งเสริมการเลี้ยงลูกด้วยนมแม่ในเด็กแรกเกิด - ๕ ปี ขวบ จำนวน ๙ หมู่บ้าน	๓๐,๐๐๐	๓๐,๐๐๐	๓๐,๐๐๐	๓๐,๐๐๐	๓๐,๐๐๐	- จำนวนผู้เข้าร่วมกิจกรรมของโครงการฯ	เด็กมีการเจริญเติบโต โดยมีพัฒนาการที่ดี สมวัย ได้รับการพัฒนาครบทุกด้านอย่างสมบูรณ์	กองสาธารณสุข
๑๑	โครงการส่งเสริมการเลี้ยงลูกให้มีพัฒนาการสมวัย	เพื่อให้เด็กมีพัฒนาการที่ดี สมวัย สร้างโอกาสในการเรียนรู้ พัฒนาศติปัญญา ร่างกาย จิตใจ อารมณ์ สังคม และคุณธรรม	จัดกิจกรรมส่งเสริมพัฒนาการของเด็กแรกเกิด ๐-๕ ขวบ ในตำบลจำนวน ๙ หมู่บ้าน	๓๐,๐๐๐	๓๐,๐๐๐	๓๐,๐๐๐	๓๐,๐๐๐	๓๐,๐๐๐	- จำนวนงบประมาณที่ใช้ในการดำเนินการ	เด็กมีการเจริญเติบโต โดยมีพัฒนาการที่ดี สมวัย ได้รับการพัฒนาครบทุกด้านอย่างสมบูรณ์	กองสาธารณสุข

๒.๕ กลยุทธ์ที่ ๕ ส่งเสริมสนับสนุนด้านสาธารณสุขและการบริหารจัดการระบบการแพทย์ฉุกเฉิน

(๑) แผนงานสาธารณสุข

ที่	โครงการ	วัตถุประสงค์	เป้าหมาย (ผลผลิตของโครงการ)	งบประมาณ					ตัวชี้วัด (KPI)	ผลที่คาดว่าจะได้รับ	หน่วยงาน รับผิดชอบ
				๒๕๖๖	๒๕๖๗	๒๕๖๘	๒๕๖๙	๒๕๗๐			
๑๒	โครงการควบคุมและป้องกันโรคขาดสารไอโอดีน	เพื่อป้องกันและควบคุมโรคขาดสารไอโอดีน	เพื่อเป็นค่าใช้จ่ายในการจัดการอบรมและเป็นค่าใช้จ่ายในการจัดหาสารเคมีที่ใช้ในการควบคุมและป้องกันโรคขาดสารไอโอดีน	๒๐,๐๐๐	๒๐,๐๐๐	๒๐,๐๐๐	๒๐,๐๐๐	๒๐,๐๐๐	- จำนวนกิจกรรมการป้องกันและรณรงค์จำนวนครั้ง/ปี	ประชาชนมีความรู้ในการป้องกันและควบคุมโรคขาดสารไอโอดีน	กองสาธารณสุขฯ
๑๓	โครงการอุดหนุนเงินสำหรับการดำเนินงานตามแนวโครงการพระราชดำริด้านสาธารณสุขต่างๆ	เพื่อเป็นค่าใช้จ่ายในการดำเนินการพระราชดำริด้านสาธารณสุขในกิจกรรมต่างๆ	เพื่อสนับสนุนการจัดกิจกรรมโครงการพระราชดำริด้านสาธารณสุขให้แต่ละหมู่บ้านจำนวน ๙ หมู่บ้าน	๑๘๐,๐๐๐	๑๘๐,๐๐๐	๑๘๐,๐๐๐	๑๘๐,๐๐๐	๑๘๐,๐๐๐	- จำนวนกิจกรรมการป้องกันและรณรงค์จำนวนครั้ง/ปี	ประชาชนมีความรู้เกี่ยวกับโครงการพระราชดำริด้านสาธารณสุขต่างๆ	กองสาธารณสุขฯ
๑๔	โครงการอุดหนุนเงินสำหรับการขับเคลื่อนโครงการสัตว์ปลอดโรค คนปลอดภัยจากโรคพิษสุนัขบ้า	เพื่อป้องกันและควบคุมโรคพิษสุนัขบ้าและลดจำนวนประชากรสุนัขและแมว	จัดซื้อวัคซีนและยาคุมกำเนิด, จัดการอบรมให้ความรู้, จัดให้บริการทำหมันสุนัขและแมวอย่างน้อยปีละ ๑ ครั้ง	๖๕,๐๐๐	๖๕,๐๐๐	๗๐,๐๐๐	๗๐,๐๐๐	๗๐,๐๐๐	- จำนวนกิจกรรมการป้องกันและรณรงค์จำนวนครั้ง/ปี	ประชาชนมีความรู้ในการป้องกันและควบคุมโรคพิษสุนัขบ้า และสามารถลดจำนวนประชากรหมาและแมวลงได้	กองสาธารณสุขฯ

๒.๕ กลยุทธ์ที่ ๕ ส่งเสริมสนับสนุนด้านสาธารณสุขและการบริหารจัดการระบบการแพทย์ฉุกเฉิน

(๑) แผนงานสาธารณสุข

ที่	โครงการ	วัตถุประสงค์	เป้าหมาย (ผลผลิตของโครงการ)	งบประมาณ					ตัวชี้วัด (KPI)	ผลที่คาดว่าจะได้รับ	หน่วยงาน รับผิดชอบ
				๒๕๖๖	๒๕๖๗	๒๕๖๘	๒๕๖๙	๒๕๗๐			
๑๕	โครงการป้องกันและควบคุมไข้เลือดออก	เพื่อป้องกันและควบคุมโรคไข้เลือดออก	เพื่อเป็นค่าใช้จ่ายในการจัดการอบรมและเป็นค่าใช้จ่ายในการจัดหาสารเคมีที่ใช้ในการควบคุมและป้องกันโรคไข้เลือดออก	๑๒๐,๐๐๐	๑๒๐,๐๐๐	๑๒๐,๐๐๐	๑๒๐,๐๐๐	๑๒๐,๐๐๐	- จำนวนกิจกรรมการป้องกันและรณรงค์จำนวนครั้ง/ปี	ประชาชนมีความรู้ในการป้องกันและควบคุมโรคไข้เลือดออก	กองสาธารณสุขฯ
๑๖	โครงการป้องกันและควบคุมโรคไข้มาลาเรีย	เพื่อป้องกันและควบคุมโรคไข้มาลาเรีย	เพื่อเป็นค่าใช้จ่ายในการจัดการอบรมและเป็นค่าใช้จ่ายในการจัดหาสารเคมีที่ใช้ในการควบคุมและป้องกันโรคไข้มาลาเรีย	๑๐,๐๐๐	๑๐,๐๐๐	๑๐,๐๐๐	๑๐,๐๐๐	๑๐,๐๐๐	- จำนวนกิจกรรมการป้องกันและรณรงค์จำนวนครั้ง/ปี	ประชาชนมีความรู้ในการป้องกันและควบคุมโรคไข้เลือดออก	กองสาธารณสุขฯ
๑๗	โครงการป้องกันและควบคุมโรคระบาดตามฤดูกาล	เพื่อป้องกันและควบคุมโรคระบาดตามฤดูกาล	เพื่อเป็นค่าใช้จ่ายในการจัดการอบรมและเป็นค่าใช้จ่ายในการจัดหาสารเคมีที่ใช้ในการควบคุมและป้องกันโรคระบาดตามฤดูกาล	๓๐,๐๐๐	๓๐,๐๐๐	๓๐,๐๐๐	๓๐,๐๐๐	๓๐,๐๐๐	- จำนวนกิจกรรมการป้องกันและรณรงค์จำนวนครั้ง/ปี	ประชาชนมีความรู้ในการป้องกันและควบคุมโรคระบาดตามฤดูกาล	กองสาธารณสุขฯ

๒.๕ กลยุทธ์ที่ ๕ ส่งเสริมสนับสนุนด้านสาธารณสุขและการบริหารจัดการระบบการแพทย์ฉุกเฉิน

(๑) แผนงานสาธารณสุข

ที่	โครงการ	วัตถุประสงค์	เป้าหมาย (ผลผลิตของโครงการ)	งบประมาณ					ตัวชี้วัด (KPI)	ผลที่คาดว่าจะได้รับ	หน่วยงาน รับผิดชอบ
				๒๕๖๖	๒๕๖๗	๒๕๖๘	๒๕๖๙	๒๕๗๐			
๑๘	โครงการอุดหนุนเงินสำหรับสำรวจข้อมูลจำนวนสัตว์และขึ้นทะเบียนสัตว์ตามโครงการสัตว์ปลอดโรค คนปลอดภัยจากโรคพิษสุนัขบ้า	เพื่อเก็บข้อมูลนำไปสู่ป้องกันและควบคุมโรคพิษสุนัขบ้าและลดจำนวนประชากรสุนัขและแมว	เพื่อจ้างพนักงานเก็บข้อมูลนำไปสู่ป้องกันและควบคุมโรคพิษสุนัขบ้าและลดจำนวนประชากรสุนัขและแมว	๑๕,๐๐๐	๑๕,๐๐๐	๑๕,๐๐๐	๑๕,๐๐๐	๑๕,๐๐๐	- จำนวนกิจกรรมการป้องกันและรณรงค์จำนวนครั้ง/ปี	ประชาชนมีความรู้ในการป้องกันและควบคุมโรคพิษสุนัขบ้า และสามารถลดจำนวนประชากรหมาและแมวลงได้	กองสาธารณสุขฯ
รวมกลยุทธ์ที่ ๕ จำนวน ๑๘ โครงการ				๗๙๐,๐๐๐	๘๔๐,๐๐๐	๗๙๕,๐๐๐	๗๙๕,๐๐๐	๗๙๕,๐๐๐			
รวมทั้งสิ้นยุทธศาสตร์ที่ ๒ จำนวน ๓๖ โครงการ				๙,๙๘๔,๐๐๐	๑๐,๕๖๔,๐๐๐	๑๐,๓๗๙,๐๐๐	๑๐,๕๖๙,๐๐๐	๑๐,๘๑๙,๐๐๐			

รายละเอียดโครงการพัฒนา
แผนพัฒนาท้องถิ่น (พ.ศ. ๒๕๖๖ – ๒๕๗๐)
องค์การบริหารส่วนตำบลสะตอ

ก. ยุทธศาสตร์ชาติ ๒๐ ปี: ยุทธศาสตร์ที่ ๑. ด้านความมั่นคง

ข. แผนพัฒนาเศรษฐกิจและสังคมแห่งชาติฉบับที่ ๑๓ หมายความว่า ๙ ไทยมีความยากจนข้ามรุ่นลดลงและคนไทยทุกคนมีความคุ้มครองทางสังคมที่เพียงพอเหมาะสม

ค. Sustainable Development Goals : SDGs เป้าหมายที่ ๓ สร้างหลักประกันว่าคนมีชีวิตที่มีสุขภาพดีและส่งเสริมความเป็นอยู่ที่ดีสำหรับทุกคนในทุกวัย เป้าหมายที่ ๑๖ ส่งเสริมสังคมที่สงบสุขและครอบคลุม
เพื่อการพัฒนาที่ยั่งยืน ให้ทุกคนเข้าถึงความยุติธรรมและสร้างสถาบันที่มีประสิทธิภาพรับผิดชอบ และครอบคลุมในทุกระดับ

ง. ประเด็นการพัฒนาของจังหวัดที่ ๔ ด้านสังคม : การพัฒนาศักยภาพของประชาชนในทุกมิติสร้างสังคมที่รุ่มเย็นเป็นสุข

จ. ยุทธศาสตร์การพัฒนาขององค์การปกครองส่วนท้องถิ่นในเขตจังหวัดตราดที่ยุทธศาสตร์ที่ ๓ ด้านการจัดระเบียบชุมชน/สังคมและการรักษาความสงบเรียบร้อย

ฉ. ยุทธศาสตร์ที่ ๓ ด้านการจัดระเบียบชุมชน/สังคมและการรักษาความสงบเรียบร้อย

๓.๑ กลยุทธ์ที่ ๑ ส่งเสริมและสนับสนุนการพัฒนาประชาธิปไตยภาคพลเมือง การพัฒนาศักยภาพ ผู้นำชุมชน สนับสนุนการจัดทำระบบข้อมูลข่าวสารเพื่อการพัฒนาชุมชนตลอดจนการสร้างเครือข่าย
เพื่อการพัฒนาชุมชนความเสมอภาคสิทธิเสรีภาพ

(๑) แผนงานรักษาความสงบภายใน

ที่	โครงการ	วัตถุประสงค์	เป้าหมาย (ผลผลิตของโครงการ)	งบประมาณ					ตัวชี้วัด (KPI)	ผลที่คาดว่าจะได้รับ	หน่วยงาน รับผิดชอบ
				๒๕๖๖	๒๕๖๗	๒๕๖๘	๒๕๖๙	๒๕๗๐			
๑	จัดตั้งเครือข่าย บูรณาการงาน ยุติธรรมระดับ ตำบลสะตอ	เพื่อสร้าง เครือข่ายในตำบล ดำเนินงานในเรื่อง การป้องกันและ ปราบปรามปัญหา อาชญากรรม	จัดการฝึกอบรมเครือข่าย อาสาสมัครชุมชนให้มี ความรู้เกี่ยวกับกฎหมาย ต่างๆ ที่จำเป็นทุกหมู่บ้าน หมู่ที่ ๑-๙ จำนวน ๑ กลุ่ม	-	๑๐,๐๐๐	-	-	-	- มีการ จัดตั้ง เครือข่ายฯ จำนวน ๑ กลุ่ม	มีสร้างเครือข่าย ในตำบล คอยเฝ้า ระวังป้องกันการ เกิดปัญหา อาชญากรรม ต่างๆ ร่วมกับ หน่วยงาน ปกครอง	สำนักปลัด
รวมกลยุทธ์ที่ ๑ จำนวน ๑ โครงการ				-	๑๐,๐๐๐	-	-	-			

๓.๒ กลยุทธ์ที่ ๒ ส่งเสริมความปลอดภัยในชีวิตและทรัพย์สิน และด้านการรักษาความสงบเรียบร้อย

(๑) แผนงานรักษาความสงบภายใน

ที่	โครงการ	วัตถุประสงค์	เป้าหมาย (ผลผลิตของโครงการ)	งบประมาณ					ตัวชี้วัด (KPI)	ผลที่คาดว่าจะได้รับ	หน่วยงาน รับผิดชอบ
				๒๕๖๖	๒๕๖๗	๒๕๖๘	๒๕๖๙	๒๕๗๐			
๑	โครงการป้องกันและแก้ไขปัญหาภัยแล้ง	เพื่อเตรียมการป้องกันและแก้ไขปัญหากล้งในพื้นที่ตำบลสะตอในช่วงฤดูแล้ง	เพื่อให้มีน้ำใช้ในการอุปโภคบริโภคในช่วงหน้าแล้ง	๔๐๐,๐๐๐	๔๐๐,๐๐๐	๔๐๐,๐๐๐	๔๐๐,๐๐๐	๔๐๐,๐๐๐	- จำนวนงบประมาณที่ใช้ในการดำเนินงานโครงการฯ	เพื่อให้มีน้ำใช้ในการอุปโภคบริโภคในช่วงหน้าแล้ง	สำนักปลัด
๒	โครงการฝึกซ้อมแผนป้องกันและบรรเทาสาธารณภัยต่างๆ	เพื่อฝึกเตรียมความพร้อมต่างๆ สำหรับการเข้าเผชิญเหตุ จำลองเหตุการณ์จริง	จัดกิจกรรมฝึกซ้อมแผนป้องกันและบรรเทาสาธารณภัยต่างๆ จำนวน ๑ กิจกรรม/ปี	๖๐,๐๐๐	๖๐,๐๐๐	๖๐,๐๐๐	๖๐,๐๐๐	๖๐,๐๐๐	- จำนวนงบประมาณที่ใช้ในการดำเนินงานโครงการ	มีการเตรียมความพร้อมในเรื่องวัสดุอุปกรณ์ บุคลากร เครื่องมือสื่อสาร ฯลฯ พร้อมสำหรับการเผชิญเหตุได้ทันที	สำนักปลัด
๓	โครงการฝึกอบรมอาสาสมัครป้องกันภัยฝ่ายพลเรือน (อปพร.) ตำบลสะตอ	เตรียมความพร้อมของอาสาฯ เพิ่มประสิทธิภาพประสิทธิภาพและพัฒนาศักยภาพต่างๆ ทักษะความรู้ความสามารถในการป้องกันและบรรเทาสาธารณภัย	จัดกิจกรรมอบรมทบทวนอาสาสมัครป้องกันภัยฝ่ายพลเรือน (อปพร.) อย่างน้อย ๑ ครั้ง/ปี	๒๕๐,๐๐๐	๒๕๐,๐๐๐	๒๕๐,๐๐๐	๒๕๐,๐๐๐	๒๕๐,๐๐๐	- จำนวนงบประมาณที่ใช้ในการดำเนินงานโครงการฯ	งานช่วยเหลือผู้ประสบภัยพิบัติต่างๆ ดำเนินการได้อย่างมีประสิทธิภาพและทันทั่วทั้ง ลดความสูญเสียได้มากที่สุด	สำนักปลัด

๓.๒ กลยุทธ์ที่ ๒ ส่งเสริมความปลอดภัยในชีวิตและทรัพย์สิน และด้านการรักษาความสงบเรียบร้อย

(๑) แผนงานรักษาความสงบภายใน

ที่	โครงการ	วัตถุประสงค์	เป้าหมาย (ผลผลิตของโครงการ)	งบประมาณ					ตัวชี้วัด (KPI)	ผลที่คาดว่าจะได้รับ	หน่วยงาน รับผิดชอบ
				๒๕๖๖	๒๕๖๗	๒๕๖๘	๒๕๖๙	๒๕๗๐			
๔	โครงการเตรียมความพร้อมในการป้องกันและบรรเทาสาธารณภัย	เพื่อเพิ่มศักยภาพการดำเนินงานในการป้องกันและบรรเทาสาธารณภัยของตำบล สะดวก ให้ มี ประสิทธิภาพสูงสุด	สนับสนุนการป้องกันและบรรเทาสาธารณภัยขององค์การบริหารส่วนตำบล	๘๐๐,๐๐๐	๘๐๐,๐๐๐	๘๐๐,๐๐๐	๘๐๐,๐๐๐	๘๐๐,๐๐๐	จำนวนงบประมาณที่ใช้ในการดำเนินงานโครงการฯ	การป้องกันและบรรเทาสาธารณภัยของตำบล สะดวก มี ประสิทธิภาพ สามารถ ปฏิบัติงานและประสานงานช่วยเหลือได้อย่างทันที่	สำนักปลัด
๕	โครงการฟื้นฟู/เยียวยา และช่วยเหลือผู้ประสบภัยในตำบล	เพื่อช่วยเหลือและแก้ไขผู้ประสบภัยภายหลังการเกิดเหตุ ให้ได้การช่วยเหลือตามความเหมาะสม ช่วยบรรเทาความเดือดร้อนต่างๆ	สนับสนุนกิจกรรมการช่วยเหลือผู้ประสบภัยต่างๆ การสงเคราะห์ครอบครัว การเยียวยาฟื้นฟูสภาพจิตใจ , สุขภาพ ฯลฯ	๒๐๐,๐๐๐	๒๐๐,๐๐๐	๒๐๐,๐๐๐	๒๐๐,๐๐๐	๒๐๐,๐๐๐	- จำนวนงบประมาณที่ใช้ในการดำเนินงานโครงการฯ	ผู้ประสบภัยต่างๆ ได้รับการช่วยเหลือจากหน่วยงานของรัฐ เพื่อช่วยบรรเทาความเดือดร้อนเสียหายในเบื้องต้นได้อย่างทันที่	สำนักปลัด

๓.๒ กลยุทธ์ที่ ๒ ส่งเสริมความปลอดภัยในชีวิตและทรัพย์สิน และด้านการรักษาความสงบเรียบร้อย

(๑) แผนงานรักษาความสงบภายใน

ที่	โครงการ	วัตถุประสงค์	เป้าหมาย (ผลผลิตของโครงการ)	งบประมาณ					ตัวชี้วัด (KPI)	ผลที่คาดว่าจะได้รับ	หน่วยงาน รับผิดชอบ
				๒๕๖๖	๒๕๖๗	๒๕๖๘	๒๕๖๙	๒๕๗๐			
๖	จัดหาวัสดุอุปกรณ์ ครุภัณฑ์สำหรับการ ป้องกันและบรรเทา สาธารณภัย	เพื่อเตรียมความพร้อมด้านวัสดุ อุปกรณ์ ครุภัณฑ์ ต่างๆ ที่จำเป็น พร้อมใช้ได้อย่าง ทันที	จัดหาวัสดุอุปกรณ์และ ครุภัณฑ์ต่างๆ ที่จำเป็นให้มี ความพร้อมใช้งานอย่างน้อย ๕ ประเภท	๑๐๐,๐๐๐	๑๐๐,๐๐๐	๑๐๐,๐๐๐	๑๐๐,๐๐๐	๑๐๐,๐๐๐	- จำนวน งบประมาณที่ ใช้ในการ ดำเนินงาน โครงการฯ	มีวัสดุอุปกรณ์และ ครุภัณฑ์ที่พร้อม สำหรับการ ช่วยเหลือใน เบื้องต้น	สำนักปลัด
๗	สนับสนุนสถานีสูบน้ำด้วยไฟฟ้าตำบล สะดอ	เพื่อบริหารจัดการ น้ำแบบบูรณาการ ป้องกันน้ำท่วม ในฤดูน้ำหลาก และการขาดน้ำ ในฤดูแล้ง	สนับสนุนการบริหารจัดการน้ำ ของสถานีสูบน้ำด้วยไฟฟ้าตำบล สะดอ เช่น ค่าไฟฟ้า, วัสดุอุปกรณ์ และการซ่อมแซมบำรุงรักษา จำนวน ๒ ครั้ง/ปี	๓๐๐,๐๐๐	๓๐๐,๐๐๐	๓๐๐,๐๐๐	๓๐๐,๐๐๐	๓๐๐,๐๐๐	- จำนวน งบประมาณที่ ใช้ในการ ดำเนินงาน โครงการฯ	มีระบบบริหารจัดการ น้ำอย่างมี ประสิทธิภาพ สามารถบรรเทาความ เดือดร้อนของ ประชาชนและ เกษตรกรได้	สำนักปลัด
๘	โครงการเตรียม ความพร้อมเพื่อ จัดการปัญหาไฟป่า และหมอกควันในพื้นที่ตำบลสะดอ	เพื่อให้ประชาชน มีความรู้ความ เข้าใจในโทษภัย ของมลพิษหมอก ควันที่ และ ร่วมกันดำเนินการ แก้ไขปัญหา หมอกควันไฟป่า ได้อย่างเข้มแข็ง	จัดกิจกรรมการรณรงค์ ประชาสัมพันธ์ให้ความรู้ ต่างๆ จัดหลักสูตรการ ฝึกอบรมอาสาสมัครป้องกัน ไฟป่าและหมอกควัน และ สนับสนุนงบประมาณและ อุปกรณ์ต่างๆ	๓๐,๐๐๐	๓๐,๐๐๐	๓๐,๐๐๐	๓๐,๐๐๐	๓๐,๐๐๐	- จำนวน งบประมาณที่ ใช้ในการ ดำเนินงาน โครงการฯ	ประชาชนในพื้นที่ มีความรู้ในการ ป้องกันและแก้ไข ปัญหาไฟป่าและ หมอกควัน และสามารถป้องกัน การเสี่ยงต่อการ เกิดภัยดังกล่าวได้	สำนักปลัด

๓.๒ กลยุทธ์ที่ ๒ ส่งเสริมความปลอดภัยในชีวิตและทรัพย์สิน และด้านการรักษาความสงบเรียบร้อย

(๑) แผนงานรักษาความสงบภายใน

ที่	โครงการ	วัตถุประสงค์	เป้าหมาย (ผลผลิตของโครงการ)	งบประมาณ					ตัวชี้วัด (KPI)	ผลที่คาดว่าจะได้รับ	หน่วยงาน รับผิดชอบ
				๒๕๖๖	๒๕๖๗	๒๕๖๘	๒๕๖๙	๒๕๗๐			
๙	โครงการอบรมเชิงปฏิบัติการของชุดรักษาความปลอดภัยหมู่บ้าน/ตำบล อำเภอเขาสมิง	เพื่ออบรมเตรียมความพร้อมของชุดรักษาความปลอดภัยหมู่บ้านและตำบล	สนับสนุนโครงการอบรมเชิงปฏิบัติการของชุดรักษาความปลอดภัยหมู่บ้าน/ตำบล เรื่องยาเสพติด	-	๑๐,๐๐๐	-	-	-	- จำนวนงบประมาณที่สนับสนุนการดำเนินงาน	มีเครือข่ายการป้องกันและแก้ไขปัญหาเสพติดที่เข้มแข็งในพื้นที่ตำบลสะตอ	สำนักปลัด
๑๐	ติดตั้งป้ายสัญญาณเตือนจราจรในพื้นที่ หมู่ที่ ๑ - ๙	เพื่อเพิ่มความปลอดภัยในการสัญจร และช่วยลดอุบัติเหตุในการขับขี่	ติดตั้งป้ายจราจร,ป้ายแนะนำ,อุปกรณ์จราจร บริเวณที่มีเป็นจุดเสี่ยงต่างๆ หมู่ที่ ๑ - ๙	-	๓๐,๐๐๐	-	-	-	- จำนวนบริเวณที่มีการติดตั้งสัญญาณเตือนการจราจรในพื้นที่	ประชาชนได้รับความสะดวกและปลอดภัยในการสัญจรในพื้นที่	กองช่าง

๓.๒ กลยุทธ์ที่ ๒ ส่งเสริมความปลอดภัยในชีวิตและทรัพย์สิน และด้านการรักษาความสงบเรียบร้อย

(๑) แผนงานรักษาความสงบภายใน

ที่	โครงการ	วัตถุประสงค์	เป้าหมาย (ผลผลิตของโครงการ)	งบประมาณ					ตัวชี้วัด (KPI)	ผลที่คาดว่าจะได้รับ	หน่วยงาน รับผิดชอบ
				๒๕๖๖	๒๕๖๗	๒๕๖๘	๒๕๖๙	๒๕๗๐			
๑๑	โครงการช่วยเหลือเกษตรกรที่ประสบปัญหาความเดือดร้อนจากช้างป่าทำลายผลผลิต	เพื่อหามาตรการในการดูแลและป้องกันไม่ให้ช้างป่าเข้ามาทำลายสวนผลไม้ของเกษตรกรให้ได้รับความเสียหาย	จัดกิจกรรมเพื่อหาแนวทางร่วมกันของหน่วยงานต่างๆ ในพื้นที่ในการร่วมกันแก้ไขปัญหาการบุกรุกทำลายของช้างป่า หมู่ที่ ๔,๕,๘ ตำบล สะตอ	๒๐๐,๐๐๐	-	๒๐๐,๐๐๐	๒๐๐,๐๐๐	๒๐๐,๐๐๐	- จำนวนงบประมาณที่ใช้ในการดำเนินงานโครงการฯ	มีมาตรการที่สามารถสร้างความมั่นใจในเรื่องการควบคุมและป้องกันการบุกรุกของช้างป่าได้ในระดับที่ยอมรับได้	สำนักปลัด
รวมกลยุทธ์ที่ ๑ จำนวน ๑๑ โครงการ				๒,๓๔๐,๐๐๐	๒,๑๘๐,๐๐๐	๒,๓๔๐,๐๐๐	๒,๓๔๐,๐๐๐	๒,๓๔๐,๐๐๐			

๓.๓ กลยุทธ์ที่ ๓ ส่งเสริมและสนับสนุนการป้องกันแก้ไขปัญหายาเสพติด และอบายมุข

(๑) แผนงานรักษาความสงบภายใน

ที่	โครงการ	วัตถุประสงค์	เป้าหมาย (ผลผลิตของโครงการ)	งบประมาณ					ตัวชี้วัด (KPI)	ผลที่คาดว่าจะได้รับ	หน่วยงาน รับผิดชอบ
				๒๕๖๖	๒๕๖๗	๒๕๖๘	๒๕๖๙	๒๕๗๐			
๑	โครงการป้องกันและแก้ไขปัญหายาเสพติดในโรงเรียน/สถานศึกษา(สพฐ.) ในตำบล	เพื่อให้เด็กนักเรียนมีความรู้ในการป้องกันตนเองและครอบครัวให้ห่างไกลจากยาเสพติด และร่วมเป็นเครือข่ายเฝ้าระวังฯ	จัดกิจกรรมการให้ความรู้โทษและพิษภัยของยาเสพติดประเภทต่างๆ แก่เด็กนักเรียน เยาวชน ในสถานศึกษาในพื้นที่ตำบลละต่อ จำนวน ๑๐๐ คน	๒๐,๐๐๐	๒๐,๐๐๐	๒๐,๐๐๐	๒๐,๐๐๐	๒๐,๐๐๐	- จำนวนเด็กและเยาวชนที่เข้าร่วมกิจกรรมป้องกันและแก้ไขปัญหายาเสพติด	เด็กและเยาวชนมีความรู้ในการป้องกันตนเองและครอบครัวให้สามารถห่างไกลจากยาเสพติดได้	สำนักปลัด
๒	โครงการรื้อโรงเรียนป้องกันและแก้ไขปัญหายาเสพติด	เพื่อให้สถานศึกษาเป็นหน่วยงานหลักในการป้องกันและแก้ไขปัญหายาเสพติดในเด็กและเยาวชน เกิดการบูรณาการร่วมกับหน่วยงานต่างๆ	จัดกิจกรรมการอบรมให้ความรู้เกี่ยวกับการป้องกันและแก้ไขปัญหายาเสพติดในสถานศึกษาในตำบล จำนวน ๒ แห่ง	๑๐,๐๐๐	๑๐,๐๐๐	๑๐,๐๐๐	๑๐,๐๐๐	๑๐,๐๐๐	- จำนวนเด็กและเยาวชนที่เข้าร่วมกิจกรรมป้องกันและแก้ไขปัญหายาเสพติด	เด็กและเยาวชนในสถานศึกษามีความรู้ในการป้องกันตนเอง ครอบครัวและสังคมให้ห่างไกลจากยาเสพติด	สำนักปลัด

๓.๓ กลยุทธ์ที่ ๓ ส่งเสริมและสนับสนุนการป้องกันแก้ไขปัญหาเสพติด และอบายมุข

(๑) แผนงานรักษาความสงบภายใน

ที่	โครงการ	วัตถุประสงค์	เป้าหมาย (ผลผลิตของโครงการ)	งบประมาณ					ตัวชี้วัด (KPI)	ผลที่คาดว่าจะได้รับ	หน่วยงาน รับผิดชอบ
				๒๕๖๖	๒๕๖๗	๒๕๖๘	๒๕๖๙	๒๕๗๐			
๓	สนับสนุนโครงการตั้งกฎหมายบ้านต๋านยาเสพติดตำบลสะตอ	เพื่อป้องกันและเฝ้าระวังปัญหาเสพติดในตำบลลดปัญหาการแพร่ระบาดของยาเสพติดในชุมชน	อุดหนุนการดำเนินงานโครงการตั้งกฎหมายบ้านต๋านให้แก่อำเภอเขาสมิงจังหวัดตราด	-	๑๐,๐๐๐	๑๐,๐๐๐	๑๐,๐๐๐	๑๐,๐๐๐	- มีการรระบาดขงยาเสพติดในพื้นที่ตำบลสะตอลดลง	มีมาตรการในการป้องกันและปราบปรามยาเสพติดในชุมชนทำให้การแพร่ระบาดของยาเสพติดลดลง	สำนักปลัด
๔	สนับสนุนโครงการป้องกันและแก้ไขปัญหาเสพติด (ศตส.) อำเภอเขาสมิง	เพื่อป้องกันและเฝ้าระวังปัญหาเสพติดในตำบลลดการแพร่ระบาดของยาเสพติดในชุมชนระดับอำเภอ	อุดหนุนงบประมาณในการดำเนินงานโครงการป้องกันและแก้ไขปัญหาเสพติดของ ศตส. อำเภอเขาสมิง	-	๑๐,๐๐๐	๑๐,๐๐๐	๑๐,๐๐๐	๑๐,๐๐๐	- จำนวนงบประมาณที่ใช้ในการสนับสนุนการป้องกันและแก้ไขปัญหาเสพติด	มีการบูรณาการในการป้องกันและปราบปรามยาเสพติดร่วมกันทุกพื้นที่สร้างเครือข่ายชุมชนต่อต้านยาเสพติด	สำนักปลัด
๕	โครงการบำบัดรักษาฟื้นฟูเยี่ยมเยียนผู้ติดยาเสพติด	เพื่อให้ผู้ติดยาเสพติดที่ต้องการเลิกได้เข้ารับการบำบัดรักษาตามขั้นตอนกระบวนการที่เหมาะสมการฟื้นฟูและเยี่ยมเยียนอย่างต่อเนื่อง	สนับสนุนการดำเนินงานกิจกรรมบำบัดรักษาผู้ติดยาเสพติดตามโครงการฯ หมู่ที่ ๑ - ๙ จำนวน ๙ หมู่บ้านเดือนละ ๒,๐๐๐ บาทจำนวน ๑๒ เดือน	-	๒๔,๐๐๐	๒๔,๐๐๐	๒๔,๐๐๐	๒๔,๐๐๐	- จำนวนงบประมาณที่ใช้ในการดำเนินงานโครงการฯ	ผู้ติดยาเสพติดได้รับการรักษาบำบัดอย่างถูกต้องจนสามารถลด ละเลิกสำเร็จ และไม่กลับไปยุ่งเกี่ยวกับยาเสพติดอีก	สำนักปลัด

๓.๓ กลยุทธ์ที่ ๓ ส่งเสริมและสนับสนุนการป้องกันแก้ไขปัญหายาเสพติด และอบายมุข

(๑) แผนงานรักษาความสงบภายใน

ที่	โครงการ	วัตถุประสงค์	เป้าหมาย (ผลผลิตของโครงการ)	งบประมาณ					ตัวชี้วัด (KPI)	ผลที่คาดว่าจะได้รับ	หน่วยงาน รับผิดชอบ
				๒๕๖๖	๒๕๖๗	๒๕๖๘	๒๕๖๙	๒๕๗๐			
๖	จัดตั้งศูนย์ อำนวยการ เครือข่ายต้านยา เสพติดในตำบล/ ชุมชน	เพื่อเป็นศูนย์ฯ เครือข่ายรับ-แจ้ง ข่าวสารเกี่ยวกับ ยาเสพติดใน ตำบล เผื่อระวัง ปัญหาการแพร่ ระบาดของยาเสพติด	จัดตั้งศูนย์อำนวยการ เครือข่ายต้านยาเสพติด ในชุมชน หมู่ที่ ๑ - ๙ จำนวน ๑ ศูนย์	-	๑๐,๐๐๐	๑๐,๐๐๐	๑๐,๐๐๐	๑๐,๐๐๐	- มีการจัดตั้ง ศูนย์ฯ อำนวยการ เครือข่ายต้าน ยาเสพติด จำนวน ๑ ศูนย์ฯ	มีเครือข่ายการเฝ้า ระวังปัญหาการ แพร่ระบาดของ ยาเสพติดในตำบล เพื่อรับแจ้ง ข่าวสารต่างๆ	สำนักปลัด
๗	โครงการบูรณาการ ป้องกันและ ปราบปรามปัญหา ยาเสพติดในตำบล	เพื่อสร้าง เครือข่ายในการ ป้องกันและแก้ไข ปัญหายาเสพติด โดยใช้กลไกของ ท้องที่และท้องถิ่น ช่วยกันดูแล ป้องกันการ กระทำผิด เกี่ยวกับคดียาเสพติดอย่างเข้มแข็ง	จัดกิจกรรมการให้ความรู้ โทษและพิษภัยของยาเสพติดประเภทต่างๆ แก่เด็ก นักเรียน เยาวชนใน สถานศึกษาในพื้นที่ ตำบลละต่อ จำนวน ๑ กิจกรรม	๕๐,๐๐๐	๒๐,๐๐๐	๒๐,๐๐๐	๒๐,๐๐๐	๒๐,๐๐๐	- จำนวนเด็ก และเยาวชนที่ เข้าร่วม กิจกรรม ป้องกันและ แก้ไขปัญหา ยาเสพติด	เด็กและเยาวชนมี ความรู้ในการ ป้องกันตนเองและ ครอบครัวให้ สามารถห่างไกล จากยาเสพติดได้	สำนักปลัด

๓.๓ กลยุทธ์ที่ ๓ ส่งเสริมและสนับสนุนการป้องกันแก้ไขปัญหายาเสพติด และอบายมุข

(๑) แผนงานรักษาความสงบภายใน

ที่	โครงการ	วัตถุประสงค์	เป้าหมาย (ผลผลิตของโครงการ)	งบประมาณ					ตัวชี้วัด (KPI)	ผลที่คาดว่าจะได้รับ	หน่วยงาน รับผิดชอบ
				๒๕๖๖	๒๕๖๗	๒๕๖๘	๒๕๖๙	๒๕๗๐			
๘	จัดตั้งจุดตรวจเฝ้าระวังป้องกันปัญหายาเสพติด	เพื่อตรวจเฝ้าระวังยาเสพติดในตำบล หมู่ที่ ๑ - ๙	จัดตั้งจุดตรวจเฝ้าระวังยาเสพติด หมู่ที่ ๑ - ๙ เดือนละ ๑ ครั้ง	-	๑๐,๐๐๐	-	-	-	- มีการจัดตั้งจุดตรวจเฝ้าระวังยาเสพติดในตำบล	ช่วยลดการแพร่ระบาดของยาเสพติดในชุมชน	สำนักปลัด
๙	โครงการรณรงค์ลด ละ เลิก สุรา บุหรี่และยาเสพติดในตำบล	เพื่อป้องกันและแก้ไขปัญหอบายมุขต่างๆ ที่ส่งผลต่อสุขภาพทั้งร่างกายจิตใจครอบครัวและสังคม	จัดกิจกรรมการรณรงค์และประชาสัมพันธ์ ฯ ในตำบล สะดือ หมู่ที่ ๑ -๙ จำนวน ๑ กิจกรรม	-	๑๐,๐๐๐	๑๐,๐๐๐	๑๐,๐๐๐	๑๐,๐๐๐	- มีการจัดกิจกรรมรณรงค์และประชาสัมพันธ์ ฯ จำนวน ครั้ง/ปี	สามารถลดการเกิดปัญหาจากสิ่งอบายมุข สร้างสันติสุขในครอบครัวและสังคม	สำนักปลัด
๑๐	โครงการสภาเด็กและเยาวชนต้นแบบ ตำบลยาเสพติดป้องกันการติดต่อทางเพศสัมพันธ์และป้องกันการตั้งครรภ์ในวัยรุ่น	เพื่อให้เด็กและเยาวชนมีความรู้ในการป้องกันยาเสพติด ป้องกันการติดต่อทางเพศสัมพันธ์และป้องกันการตั้งครรภ์ก่อนวัยอันควร	จัดกิจกรรมการให้ความรู้โทษและพิษภัยของยาเสพติดและรู้วิธีการป้องกันยาเสพติดให้แก่เด็กและเยาวชนในพื้นที่ตำบลสะดือ จำนวน ๑ กิจกรรม	๒๐,๐๐๐	๒๐,๐๐๐	๒๐,๐๐๐	๒๐,๐๐๐	๒๐,๐๐๐	- จำนวนเด็กและเยาวชนที่เข้าร่วมกิจกรรมป้องกันและแก้ไขปัญหายาเสพติด	เด็กและเยาวชนมีความรู้ในการป้องกันตนเองและครอบครัวให้สามารถห่างไกลจากยาเสพติดได้	สำนักปลัด
รวมกลยุทธ์ที่ ๓ จำนวน ๑๐ โครงการ				๑๐๐,๐๐๐	๑๔๔,๐๐๐	๑๓๔,๐๐๐	๑๓๔,๐๐๐	๑๓๔,๐๐๐			

๓.๔ กลยุทธ์ที่ ๔ ส่งเสริมและสนับสนุนในการดูแลการจราจรและการรักษาความสงบเรียบร้อย

(๑) แผนงานรักษาความสงบภายใน

ที่	โครงการ	วัตถุประสงค์	เป้าหมาย (ผลผลิตของโครงการ)	งบประมาณ					ตัวชี้วัด (KPI)	ผลที่คาดว่าจะ จะได้รับ	หน่วยงาน รับผิดชอบ
				๒๕๖๖	๒๕๖๗	๒๕๖๘	๒๕๖๙	๒๕๗๐			
๑	ก่อสร้างตู่ยาม อปพร. หมู่ที่ ๑ (บ้านตาพลาย) และหมู่ที่ ๒ (บ้านหนองบัว)	เพื่อเป็นจุดเฝ้า ระวังการดูแลและ สอดส่องความ ปลอดภัยใน หมู่บ้าน	ก่อสร้างตู่ยาม อปพร. ใน หมู่บ้านตาพลายและหมู่บ้าน หนองบัว จำนวน ๒ แห่ง	-	-	๑๖๐,๐๐๐	-	-	- มีการ ก่อสร้างตู่ ยาม อปพร. จำนวน ๒ แห่ง	ประชาชนในพื้นที่ ได้รับความ ปลอดภัยในชีวิต และทรัพย์สินมาก ขึ้น	กองช่าง
๒	ปรับปรุงและ ซ่อมแซมตู่ยาม อปพร. ในตำบล สะตอ หมู่ที่ ๕, หมู่ ที่ ๓, หมู่ที่ ๖ หมู่ที่ ๗, และหมู่ที่ ๘	เพื่อเป็นจุดเฝ้า ระวังการดูแลและ สอดส่องความ ปลอดภัยใน หมู่บ้าน	ปรับปรุงและซ่อมแซม ตู่ยาม อปพร. ในพื้นที่ตำบล สะตอ จำนวน ๕ แห่ง	-	-	๓๐๐,๐๐๐	-	-	- มีการ ปรับปรุง และ ซ่อมแซมตู่ ยาม อปพร. จำนวน ๕ แห่ง	ประชาชนในพื้นที่ ได้รับความ ปลอดภัยในชีวิต และทรัพย์สินมาก ขึ้น จากการตรวจ ระวังของอาสาฯ	กองช่าง
๓	ก่อสร้างศาลาที่พัก ริมทางหมู่ที่ ๑-๙ ตำบลสะตอ	เพื่อเป็นจุดพักริม ทางสำหรับ ประชาชนที่ ปลอดภัยในการ สัญจร	ก่อสร้างศาลาที่พักริมทาง ใน พื้นที่ หมู่ที่ ๑-๙ จำนวน ๙ แห่ง	-	-	๑๐๐,๐๐๐	-	-	-จำนวน ศาลาที่ทำ การก่อสร้าง ในพื้นที่ตำบล สะตอ	ประชาชนในพื้นที่ ได้รับความ ปลอดภัยในชีวิต และทรัพย์สินมาก ขึ้น	กองช่าง
๔	ปรับปรุงซ่อมแซม ศาลาเอนกประสงค์ หมู่บ้านในตำบล หมู่ที่ ๑-๙	เพื่อเป็นสถานที่ สำหรับทำ กิจกรรม สาธารณะ ประโยชน์ของ ชุมชน/หมู่บ้านใน ตำบลสะตอ	ทำการปรับปรุงและซ่อมแซม ศาลาเอนกประสงค์ หมู่ที่ ๑-๙	-	-	๑๐๐,๐๐๐	-	-	- จำนวน ศาลาที่ทำ การ ปรับปรุง และ ซ่อมแซมใน ตำบลสะตอ	มีสถานที่สำหรับ ทำกิจกรรม สาธารณประโยชน์ ของชุมชน/ หมู่บ้าน	กองช่าง

๓.๔ กลยุทธ์ที่ ๔ ส่งเสริมและสนับสนุนในการดูแลการจราจรและการรักษาความสงบเรียบร้อย

(๑) แผนงานรักษาความสงบภายใน

ที่	โครงการ	วัตถุประสงค์	เป้าหมาย (ผลผลิตของโครงการ)	งบประมาณ					ตัวชี้วัด (KPI)	ผลที่คาดว่าจะได้รับ	หน่วยงาน รับผิดชอบ
				๒๕๖๖	๒๕๖๗	๒๕๖๘	๒๕๖๙	๒๕๗๐			
๕	สนับสนุนการดำเนินงานของชุดปฏิบัติการ อปพร. และสายตรวจในตำบลสะตอ	เพื่อสนับสนุนกิจกรรมการเฝ้าระวัง (เวรยาม) การออกตรวจของอาสาสมัครป้องกันภัยฝ่ายพลเรือน ร่วมกับฝ่ายปกครองและตำรวจ	สนับสนุนงบประมาณในการออกตรวจ, เฝ้าระวัง (เวรยาม) ของ อปพร.ฝ่ายปกครองและตำรวจ หมู่ที่ ๑ - ๙ ตำบลสะตอ	๓๐,๐๐๐	๒๔,๐๐๐	๒๔,๐๐๐	๒๔,๐๐๐	๒๔,๐๐๐	- จำนวนงบประมาณที่ใช้ในการดำเนินงานโครงการฯ	ประชาชนในพื้นที่ได้รับความปลอดภัยในชีวิตและทรัพย์สินมากขึ้น จากการเฝ้าตรวจและสอดส่องดูแล	สำนักปลัด
๖	รณรงค์ป้องกันการลดอุบัติเหตุจราจรช่วงเทศกาลขึ้นปีใหม่ (๑๐ วัน เฝ้าระวังภัย)	เพื่อให้ประชาชนเพิ่มความระมัดระวังในการขับขี่ช่วงเทศกาลลดการเกิดอุบัติเหตุทางถนน ผู้ร่วมใช้เส้นทางได้รับความปลอดภัย	จัดกิจกรรมรณรงค์ให้ประชาชนผู้ใช้เส้นทางขับรถอย่างระมัดระวัง เมาไม่ขับ ตั้งด่านตรวจแอลกอฮอล์เพื่อลดการเกิดอุบัติเหตุ ๑๐ วันเฝ้าระวังภัย หมู่ที่ ๑ - ๙	๓๐,๐๐๐	๓๐,๐๐๐	๓๐,๐๐๐	๓๐,๐๐๐	๓๐,๐๐๐	- จำนวนงบประมาณที่ใช้ในการดำเนินงานโครงการฯ	ประชาชนตระหนักถึงความปลอดภัยในการจราจรไม่ประมาท ช่วยลดความสูญเสียในชีวิตและทรัพย์สินลงได้	สำนักปลัด

๓.๔ กลยุทธ์ที่ ๔ ส่งเสริมและสนับสนุนในการดูแลการจราจรและการรักษาความสงบเรียบร้อย

(๑) แผนงานรักษาความสงบภายใน

ที่	โครงการ	วัตถุประสงค์	เป้าหมาย (ผลผลิตของโครงการ)	งบประมาณ					ตัวชี้วัด (KPI)	ผลที่คาดว่าจะได้รับ	หน่วยงาน รับผิดชอบ
				๒๕๖๖	๒๕๖๗	๒๕๖๘	๒๕๖๙	๒๕๗๐			
๗	โครงการรณรงค์ ป้องกันและลด อุบัติเหตุในช่วง เทศกาลสงกรานต์	เพื่อให้ประชาชน เพิ่มความ ระมัดระวังในการ ขับขี่ช่วงเทศกาล ลดการเกิด อุบัติเหตุทางถนน ผู้ร่วมใช้เส้นทาง ได้รับความ ปลอดภัย	จัดกิจกรรมรณรงค์ให้ ประชาชนผู้ใช้เส้นทางขับรถ อย่างระมัดระวัง เมาไม่ขับ ตั้งด่านตรวจแอลกอฮอล์ เพื่อลดการเกิดอุบัติเหตุ หมู่ที่ ๑-๙	๓๐,๐๐๐	๓๐,๐๐๐	๓๐,๐๐๐	๓๐,๐๐๐	๓๐,๐๐๐	- จำนวน งบประมาณ ที่ใช้ในการ ดำเนินงาน โครงการ	มีการเตรียมความ พร้อมในเรื่องวัสดุ อุปกรณ์ บุคลากร เครื่องมือสื่อสาร ฯลฯ พร้อม สำหรับการเผชิญ เหตุได้ทันที	สำนักปลัด
รวมกลยุทธ์ที่ ๔ จำนวน ๗ โครงการ				๙๐,๐๐๐	๘๔,๐๐๐	๗๔๔,๐๐๐	๘๔,๐๐๐	๘๔,๐๐๐			
รวมทั้งสิ้นยุทธศาสตร์ที่ ๓ จำนวน ๒๙ โครงการ				๒,๕๓๐,๐๐๐	๒,๔๑๘,๐๐๐	๓,๒๑๘,๐๐๐	๒,๕๕๘,๐๐๐	๒,๕๕๘,๐๐๐			

รายละเอียดโครงการพัฒนา
แผนพัฒนาท้องถิ่น (พ.ศ. ๒๕๖๖ – ๒๕๗๐)
องค์การบริหารส่วนตำบลสะตอ

- ก. ยุทธศาสตร์ชาติ ๒๐ ปี: ยุทธศาสตร์ที่ ๒ ด้านการสร้างความสามารถในการแข่งขัน
- ข. แผนพัฒนาเศรษฐกิจและสังคมแห่งชาติฉบับที่ ๑๓ หมายความว่า ๒ ไทยเป็นจุดหมายของการท่องเที่ยวที่เน้นคุณภาพและความยั่งยืนโดยลดการท่องเที่ยวที่เน้นปริมาณ สร้างการท่องเที่ยวที่มีคุณภาพด้วยเศรษฐกิจสร้างสรรค์
- ค. Sustainable Development Goals : SDGs เป้าหมายที่ ๘ ส่งเสริมการเติบโตทางเศรษฐกิจที่ต่อเนื่องครอบคลุม และยั่งยืน การจ้างงานเต็มที่มีผลิตภาพ และการมีงานที่เหมาะสมสำหรับทุกคน
เป้าหมายที่ ๙ สร้างโครงสร้างพื้นฐานที่มีความทนทานส่งเสริมการพัฒนาอุตสาหกรรมที่ครอบคลุมและยั่งยืน และส่งเสริมนวัตกรรม
- ง. ประเด็นการพัฒนาของจังหวัดที่ ๔ ด้านสังคม : การพัฒนาศักยภาพของประชาชนในทุกมิติสร้างสังคมที่ร่มเย็นเป็นสุข
- จ. ยุทธศาสตร์การพัฒนาขององค์กรปกครองส่วนท้องถิ่นในเขตจังหวัดตราดที่ยุทธศาสตร์ที่ ๔ ด้านการพัฒนาเศรษฐกิจ การวางแผนการส่งเสริมการลงทุนพาณิชย์กรรมและการท่องเที่ยว
 - ๔. ยุทธศาสตร์ที่ ๔ ด้านการพัฒนาเศรษฐกิจ การวางแผนการส่งเสริมการลงทุนพาณิชย์กรรมและการท่องเที่ยว
 - ๔.๑ กลยุทธ์ที่ ๑ ส่งเสริมและสนับสนุนการฝึกอบรมการฝึกอาชีพและสร้างอาชีพให้แก่กลุ่มเกษตรกรและประชาชน

(๑) แผนงานการเกษตร

ที่	โครงการ	วัตถุประสงค์	เป้าหมาย (ผลผลิตของโครงการ)	งบประมาณ					ตัวชี้วัด (KPI)	ผลที่คาดว่าจะได้รับ	หน่วยงาน รับผิดชอบ
				๒๕๖๖	๒๕๖๗	๒๕๖๘	๒๕๖๙	๒๕๗๐			
๑	โครงการฝึกอบรมอาชีพแปรรูปผลไม้เพื่อจำหน่าย	เพื่อสร้างอาชีพเสริมช่วยเพิ่มรายได้ในครอบครัว	การอบรมแปรรูปผลไม้เพื่อจำหน่าย เช่น มังคุด สับปะรด ฯ จำนวนอย่างน้อย ๑ กลุ่ม	๓๐๐,๐๐๐	๑๐๐,๐๐๐	-	-	-	- จำนวนงบประมาณที่ใช้ในการดำเนินงาน	ประชาชนมีรายได้เพิ่มมากขึ้นสามารถลดรายจ่ายได้และลดอัตราการว่างงาน	สำนักปลัด

๔.๑ กลยุทธ์ที่ ๑ ส่งเสริมและสนับสนุนการฝึกอบรมการฝึกอาชีพและสร้างอาชีพให้แก่กลุ่มเกษตรกรและประชาชน

(๑) แผนงานการเกษตร

ที่	โครงการ	วัตถุประสงค์	เป้าหมาย (ผลผลิตของโครงการ)	งบประมาณ					ตัวชี้วัด (KPI)	ผลที่คาดว่าจะได้รับ	หน่วยงาน รับผิดชอบ
				๒๕๖๖	๒๕๖๗	๒๕๖๘	๒๕๖๙	๒๕๗๐			
๒	โครงการปลูกพืชผักสวนครัวรั้วกินได้	เพื่อมีพืชผักสวนครัวที่ปลอดภัยจากสารพิษตกค้างไว้บริโภคในครัวเรือน	ประชาชนในเขตพื้นที่ตำบลสะตอ หมู่ ๑ - ๙ จำนวน ๙ หมู่บ้าน	๓๐,๐๐๐	๓๐,๐๐๐	๓๐,๐๐๐	๓๐,๐๐๐	๓๐,๐๐๐	- จำนวนหมู่บ้านที่มีการจัดกิจกรรมปลูกพืชผักสวนครัวฯ	มีผักสวนครัวที่ปลอดภัยจากสารพิษตกค้าง , มีพืชผักสวนครัวไว้บริโภคในครัวเรือน	สำนักปลัด
๓	โครงการฝึกอบรมสร้างอาชีพให้แก่ประชาชนในตำบลสะตอ	เพื่อส่งเสริมให้มีการสร้างอาชีพเสริมเพิ่มรายได้ในครัวเรือน	จัดการฝึกอบรมด้านอาชีพให้แก่ประชาชนในพื้นที่ตำบลสะตอ จำนวน ๙ หมู่บ้าน	๕๐,๐๐๐	๓๐,๐๐๐	๓๐,๐๐๐	๓๐,๐๐๐	๓๐,๐๐๐	- จำนวนผู้เข้าร่วมโครงการฯ	มีอาชีพเสริมในชุมชนสามารถสร้างรายได้ให้แก่ครัวเรือน	สำนักปลัด
๔	สนับสนุนการรวบรวมนโยบายการจัดตั้งการแพทย์แผนไทย	เพื่อส่งเสริมการแพทย์แผนไทย ภูมิปัญญาท้องถิ่นดั้งเดิมจนสามารถฝึกฝนจนนำมาประกอบอาชีพได้	จัดกิจกรรมอบรมการรณรงค์แพทย์แผนไทย จำนวน ๑ ครั้ง	-	๕๐,๐๐๐	-	-	-	- การจัดกิจกรรมอบรมการรณรงค์แพทย์แผนไทยของตำบลสะตอ จำนวน ๑ ครั้ง/ปี	มีการฟื้นฟูและอนุรักษ์ภูมิปัญญาท้องถิ่นให้คงอยู่สืบไปและนำมาประกอบเป็นอาชีพเสริม	สำนักปลัด

๔.๑ กลยุทธ์ที่ ๑ ส่งเสริมและสนับสนุนการฝึกอบรมการฝึกอาชีพและสร้างอาชีพให้แก่กลุ่มเกษตรกรและประชาชน

(๑) แผนงานการเกษตร

ที่	โครงการ	วัตถุประสงค์	เป้าหมาย (ผลผลิตของโครงการ)	งบประมาณ					ตัวชี้วัด (KPI)	ผลที่คาดว่าจะ ได้รับ	หน่วยงาน รับผิดชอบ
				๒๕๖๖	๒๕๖๗	๒๕๖๘	๒๕๖๙	๒๕๗๐			
๕	สนับสนุนการดำเนินงานของกลุ่มอาชีพผลิตน้ำดื่ม หมู่ที่ ๘ (บ้านทุ่งกรด)	เพื่อสนับสนุนการดำเนินงานของกลุ่มผลิตน้ำดื่ม	สนับสนุนการดำเนินงานของกลุ่มน้ำดื่ม จำนวน ๑ กลุ่ม	-	๓๐๐,๐๐๐	-	-	-	จำนวนครัวเรือนใน หมู่ที่ ๘ ที่เข้าร่วมโครงการฯ	ครัวเรือนมีอาชีพเสริมสามารถเพิ่มรายได้ในครัวเรือนได้	สำนักปลัด
๖	โครงการส่งเสริมวิชาการเกษตรเพื่อพัฒนาด้านเกษตรกรรมต่างๆ ในตำบลสะตอ	เพื่อส่งเสริมการนำเทคโนโลยีทางการเกษตรเพื่อพัฒนาและปรับปรุงผลผลิตทางการเกษตรให้มีคุณภาพ	จัดอบรมให้ความรู้ด้านการพัฒนาเทคโนโลยีทางการเกษตรต่างๆ สำหรับการพัฒนาอาชีพทางการเกษตรของเกษตรกรในตำบล จำนวน ๙ หมู่บ้าน	๓๐,๐๐๐	๕๐,๐๐๐	๕๐,๐๐๐	๕๐,๐๐๐	๕๐,๐๐๐	- จำนวนงบประมาณที่ใช้ในการดำเนินงานโครงการฯ	มีการรวมกลุ่มเพื่อนำเทคโนโลยีเข้ามาช่วยในการเพิ่มผลผลิตให้มีคุณภาพมากขึ้น	สำนักปลัด
๗	การผลิตสินค้าเกษตรที่ปลอดภัยและได้มาตรฐาน	๑. ผลิตสินค้าเกษตรที่ปลอดภัยได้มาตรฐานตามระบบ GAP พืช ๒. เพื่อการส่งออกต่างจังหวัด/ต่างประเทศ	๑. เกษตรกรผลิตสินค้าเกษตรที่มีระบบมาตรฐาน GAP พืช ม.๑- ม.๙ ตำบลสะตอ ๒. สินค้าปลอดภัยได้มาตรฐานปลอดภัยต่อผู้บริโภค /๑๐๐ ราย	-	๒๐,๐๐๐	-	-	-	- จำนวนเกษตรกรในพื้นที่ตำบลสะตอผลิตสินค้าเกษตรได้มาตรฐาน GAP	๑. เกษตรกรคำนึงถึงความปลอดภัยในการผลิตสินค้าเกษตร GAP พืช ๒. มีเกษตรกรได้รับรองมาตรฐานการผลิตพืช GAP จำนวน ๑๐๐ ราย	สำนักปลัด

๔.๑ กลยุทธ์ที่ ๑ ส่งเสริมและสนับสนุนการฝึกอบรมการฝึกอาชีพและสร้างอาชีพให้แก่กลุ่มเกษตรกรและประชาชน

(๑) แผนงานการเกษตร

ที่	โครงการ	วัตถุประสงค์	เป้าหมาย (ผลผลิตของโครงการ)	งบประมาณ					ตัวชี้วัด (KPI)	ผลที่คาดว่าจะ ได้รับ	หน่วยงาน รับผิดชอบ
				๒๕๖๖	๒๕๖๗	๒๕๖๘	๒๕๖๙	๒๕๗๐			
๘	โครงการอบรมการเลี้ยงชันโรงเพื่อผสมเกสรพืชและแปรรูปผลิตภัณฑ์ชันโรงเพิ่มมูลค่า	เพื่อสร้างสังคมสมดุลธรรมชาติและสิ่งแวดล้อม, อนุรักษ์แมงธรรมชาติที่ประโยชน์, เรียนรู้วิธีการเลี้ยงชันโรงและการใช้ประโยชน์, มีผลิตภัณฑ์จากชันโรงไว้ใช้ประโยชน์/จำหน่าย	สร้างองค์ความรู้เกี่ยวกับวิธีการเลี้ยงและขยายพันธุ์ชันโรงอย่างถูกวิธีให้กับประชาชน ๙ หมู่บ้าน จำนวน ๔๕ ราย	๕๐,๐๐๐	-	-	-	-	จำนวนเกษตรกรในพื้นที่ตำบลสะตอที่ได้รับการสนับสนุนการเลี้ยงชันโรงเพิ่มผลิตทางเกษตร	๑) มีชันโรงไว้เป็นช่วยผสมเกสรเพื่อเพิ่มผลผลิตการเกษตร ๒) ลดการใช้สารเคมี ๓) อนุรักษ์ธรรมชาติและสิ่งแวดล้อมของชุมชน ๔) ลดภาวะการใช้สารเคมีลงได้	สำนักปลัด
รวมกลยุทธ์ที่ ๑ จำนวน ๘ โครงการ				๑๖๐,๐๐๐	๔๘๐,๐๐๐	๑๑๐,๐๐๐	๑๑๐,๐๐๐	๑๑๐,๐๐๐			

๔.๒ กลยุทธ์ที่ ๒ ส่งเสริมแนวคิดเศรษฐกิจสร้างสรรค์ให้เกิดขึ้นแก่คนในชุมชน เพื่อเพิ่มมูลค่าของผลิตภัณฑ์ชุมชน และมุ่งเน้น ให้เกิดการพึ่งพาตนเองตามหลักปรัชญาของเศรษฐกิจพอเพียง

(๑) แผนงานการเกษตร

ที่	โครงการ	วัตถุประสงค์	เป้าหมาย (ผลผลิตของโครงการ)	งบประมาณ					ตัวชี้วัด (KPI)	ผลที่คาดว่าจะ ได้รับ	หน่วยงาน รับผิดชอบ
				๒๕๖๖	๒๕๖๗	๒๕๖๘	๒๕๖๙	๒๕๗๐			
๑	โครงการส่งเสริมการดำเนินชีวิตตามแนวทางหลักปรัชญาเศรษฐกิจพอเพียง	เพื่อส่งเสริมความรู้การดำเนินชีวิตตามแนวทางหลักปรัชญาเศรษฐกิจพอเพียงแก่ประชาชนในตำบล	จัดอบรมเชิงปฏิบัติการสร้างอาชีพเสริมเพิ่มรายได้และลดรายจ่ายในครัวเรือนตามหลักปรัชญาเศรษฐกิจพอเพียงจำนวน ๑ ครั้ง/ปี	๕๐,๐๐๐	๕๐,๐๐๐	๕๐,๐๐๐	๕๐,๐๐๐	๕๐,๐๐๐	- จำนวนหมู่บ้านที่จัดกิจกรรมตามโครงการฯ	ผู้ที่ผ่านการฝึกอบรมได้น้อมนำและยึดหลักการดำเนินชีวิตหลักปรัชญาเศรษฐกิจพอเพียงมาใช้ในการดำเนินชีวิต การอยู่อย่างพอเพียงมีภูมิคุ้มกัน	สำนักปลัด
๒	การศึกษาเรียนรู้ต้นแบบด้านเศรษฐกิจพอเพียง	เพื่อศึกษาชุมชนต้นแบบเศรษฐกิจพอเพียงที่ประสบผลสำเร็จสามารถดำเนินการขยายผลเป็นศูนย์เรียนรู้	จัดกิจกรรมการศึกษาดูงานศูนย์เรียนรู้ชุมชนต้นแบบด้านเศรษฐกิจพอเพียงจำนวน ๑ กิจกรรม	-	๕๐,๐๐๐	-	-	-	- จำนวนผู้เข้าร่วมกิจกรรมของโครงการฯ	มีชุมชนต้นแบบด้านเศรษฐกิจพอเพียง และสามารถนำมาประยุกต์ขยายผลให้เป็นประโยชน์ต่อครอบครัวและชุมชน	สำนักปลัด

๔.๒ กลยุทธ์ที่ ๒ ส่งเสริมแนวคิดเศรษฐกิจสร้างสรรค์ให้เกิดขึ้นแก่คนในชุมชน เพื่อเพิ่มมูลค่าของผลิตภัณฑ์ชุมชน และมุ่งเน้น ให้เกิดการพึ่งพาตนเองตามหลักปรัชญาของเศรษฐกิจพอเพียง

(๑) แผนงานการเกษตร

ที่	โครงการ	วัตถุประสงค์	เป้าหมาย (ผลผลิตของโครงการ)	งบประมาณ					ตัวชี้วัด (KPI)	ผลที่คาดว่าจะได้รับ	หน่วยงาน รับผิดชอบ
				๒๕๖๖	๒๕๖๗	๒๕๖๘	๒๕๖๙	๒๕๗๐			
๓	โครงการอนุรักษ์พันธุ์กรรมพืชอันเนื่องมาจากพระราชดำริสมเด็จพระเทพรัตนราชสุดาฯ	เพื่อการอนุรักษ์พันธุ์พืชที่หายากในท้องถิ่นโดยนำหลักความรู้ตามแนวทางพระราชดำริมาดำเนินการ	จัดกิจกรรมตามแนวทางโครงการพระราชดำริฯ สมเด็จพระเทพฯ จำนวน ๑ กิจกรรม	๕๐,๐๐๐	๕๐,๐๐๐	๕๐,๐๐๐	๕๐,๐๐๐	๕๐,๐๐๐	- จำนวนงบประมาณที่ใช้ในการดำเนินงานโครงการฯ	มีการขับเคลื่อนโครงการฯ เพื่อพัฒนาและอนุรักษ์พันธุ์กรรมพืชในชุมชน เป็นไปตามแนวทางพระราชดำริฯ	สำนักปลัด
๔	การจัดเก็บตัวอย่างดิน เพื่อการวิเคราะห์หาค่าความเป็นกรด - ด่าง และธาตุอาหารพืช	ทราบค่าธาตุอาหารพืชที่มีอยู่ในดินเพาะปลูกพืช เป็นข้อมูลในการปรับปรุงดินมีความเหมาะสมกับการปลูกพืช	จัดเก็บตัวอย่างดินในเขตพื้นที่ตำบลสะตอ หมู่ที่ ๑ - หมู่ที่ ๙ จำนวน ๑๒๐ ตัวอย่าง	๒๐,๐๐๐	๒๐,๐๐๐	๒๐,๐๐๐	๒๐,๐๐๐	๒๐,๐๐๐	- มีกิจกรรมการตรวจสภาพดินเพื่อทำการวิเคราะห์ฯ จำนวนครั้ง/ปี	เกษตรกรสามารถตัดสินใจใช้ปัจจัยการผลิตพืช ตามผลการวิเคราะห์สภาพดิน/คำแนะนำสามารถเพิ่มผลผลิตและต้นทุนการผลิต	สำนักปลัด
๕	ส่งเสริมและสนับสนุนการพัฒนาอาชีพเกษตรกรการทำปุ๋ยหมัก	เพื่อช่วยลดต้นทุนในการผลิต โดยการรู้จักใช้ปุ๋ยจากธรรมชาติได้อย่างถูกวิธี	ส่งเสริมให้มีการทำปุ๋ยหมัก จัดซื้อวัตถุดิบในการทำปุ๋ยหมักอินทรีย์ จำนวน ๒ หมู่บ้าน	-	๑๐๐,๐๐๐	-	-	-	- จำนวนหมู่บ้านที่มีการผลิตปุ๋ยอินทรีย์ชีวภาพ	ต้นทุนในการผลิตลดลง,คุณภาพผลผลิตสูงขึ้น เกษตรกรมีรายได้มากขึ้น	สำนักปลัด

๔.๒ กลยุทธ์ที่ ๒ ส่งเสริมแนวคิดเศรษฐกิจสร้างสรรค์ให้เกิดขึ้นแก่คนในชุมชน เพื่อเพิ่มมูลค่าของผลิตภัณฑ์ชุมชน และมุ่งเน้น ให้เกิดการพึ่งพาตนเองตามหลักปรัชญาของเศรษฐกิจพอเพียง

(๑) แผนงานการเกษตร

ที่	โครงการ	วัตถุประสงค์	เป้าหมาย (ผลผลิตของโครงการ)	งบประมาณ					ตัวชี้วัด (KPI)	ผลที่คาดว่าจะได้รับ	หน่วยงาน รับผิดชอบ
				๒๕๖๖	๒๕๖๗	๒๕๖๘	๒๕๖๙	๒๕๗๐			
๖	ส่งเสริมการทำเกษตรอินทรีย์การใช้ปุ๋ยอินทรีย์ชีวภาพ การทำปุ๋ยหมักและสารสกัดชีวภาพของเกษตรกร	เพื่อลดต้นทุนในการผลิตสินค้าเกษตร และช่วยลดการใช้สารเคมีที่เป็นอันตรายปลอดภัยต่อสุขภาพของผู้บริโภค	จัดกิจกรรมอบรมให้ความรู้การผลิตและใช้ปุ๋ยอินทรีย์ชีวภาพและสารสกัดชีวภาพแก่เกษตรกรในตำบล จำนวน ๒ หมู่บ้าน	-	๒๐๐,๐๐๐	-	-	-	- จำนวนครัวเรือนของเกษตรกรที่มีการผลิตและใช้ปุ๋ยอินทรีย์ชีวภาพ	มีการนำปุ๋ยอินทรีย์มาใช้สำหรับสำหรับการผลิต ช่วยลดต้นทุนในการผลิตทางการเกษตร ช่วยให้มีความได้เพิ่มมากขึ้น	สำนักปลัด
๗	ก่อสร้างศูนย์เรียนรู้เศรษฐกิจพอเพียง หมู่ที่ ๒ บ้านหนองบัว	เพื่อใช้เป็นสถานที่ส่งเสริมการเรียนรู้เศรษฐกิจพอเพียงและฝึกอาชีพ	ก่อสร้างศูนย์เรียนรู้เศรษฐกิจพอเพียง จำนวน ๑ แห่ง	-	-	๒๐๐,๐๐๐	-	-	มีการก่อสร้างศูนย์เรียนรู้เศรษฐกิจพอเพียง จำนวน ๑ แห่ง	มีสถานที่สำหรับใช้เรียนรู้เศรษฐกิจพอเพียงและฝึกอาชีพของชุมชน	กองช่าง
รวมกลยุทธ์ที่ ๒ จำนวน ๗ โครงการ				๑๒๐,๐๐๐	๔๗๐,๐๐๐	๓๒๐,๐๐๐	๑๒๐,๐๐๐	๑๒๐,๐๐๐			

๔.๓ กลยุทธ์ที่ ๓ ส่งเสริมและสนับสนุนการตลาดและการกระจายผลผลิตของเกษตรกร

(๑) แผนงานการเกษตร

ที่	โครงการ	วัตถุประสงค์	เป้าหมาย (ผลผลิตของโครงการ)	งบประมาณ					ตัวชี้วัด (KPI)	ผลที่คาดว่าจะได้รับ	หน่วยงาน รับผิดชอบ
				๒๕๖๖	๒๕๖๗	๒๕๖๘	๒๕๖๙	๒๕๗๐			
๑	โครงการช่วยเหลือเกษตรกรที่ประสบความเดือดร้อนจากภาวะราคาผลผลิตตกต่ำ	เพื่อช่วยเหลือเกษตรกรให้สามารถจำหน่ายผลผลิตได้ในราคาที่เหมาะสม	สนับสนุนงบประมาณเพื่อช่วยเหลือเกษตรกรในตำบล หมู่ที่ ๑-๙ ตำบลสะตอ	๓๐๐,๐๐๐	๓๐๐,๐๐๐	๓๐๐,๐๐๐	๓๐๐,๐๐๐	๓๐๐,๐๐๐	- จำนวนงบประมาณที่ใช้ในการดำเนินงานโครงการฯ	เกษตรกรในตำบลได้รับการช่วยเหลือในเบื้องต้นจากหน่วยงานของรัฐ	สำนักปลัด
๒	โครงการส่งเสริมวิสาหกิจชุมชนในตำบลสะตอ	เพื่อส่งเสริมการพัฒนาและการปรับปรุงคุณภาพผลผลิตทางการเกษตรให้มีคุณภาพสามารถแข่งขันในตลาดการส่งออกได้	ส่งเสริมวิสาหกิจชุมชนในตำบลสะตอ ผลิตสินค้าเพื่อการส่งออกได้อย่างมีมาตรฐาน	-	๕๐,๐๐๐	-	-	-	- จำนวนงบประมาณที่ใช้ในการดำเนินงานโครงการฯ	มีการปรับปรุงคุณภาพผลผลิตทางการเกษตรให้มีความสามารถแข่งขันในตลาดการส่งออกได้	สำนักปลัด
รวมกลยุทธ์ที่ ๓ จำนวน ๒ โครงการ				๓๐๐,๐๐๐	๓๕๐,๐๐๐	๓๐๐,๐๐๐	๓๐๐,๐๐๐	๓๐๐,๐๐๐			

๔.๔ กลยุทธ์ที่ ๔ พัฒนาและส่งเสริมการค้า การลงทุนการค้าตามแนวชายแดนและภูมิภาคอินโดจีน

(๑) แผนงานการเกษตร

ที่	โครงการ	วัตถุประสงค์	เป้าหมาย (ผลผลิตของโครงการ)	งบประมาณ					ตัวชี้วัด (KPI)	ผลที่คาดว่าจะได้รับ	หน่วยงาน รับผิดชอบ
				๒๕๖๖	๒๕๖๗	๒๕๖๘	๒๕๖๙	๒๕๗๐			
๑	สนับสนุนนโยบายประชาคมเศรษฐกิจอาเซียนเพื่อแข่งขันกับตลาดอาเซียน	เพื่อสนับสนุนการผลิตสินค้าเพื่อการแข่งขันกับตลาดอาเซียน นโยบายการกระตุ้นเศรษฐกิจของรัฐบาล ส่งเสริมการส่งออก และการค้าชายแดน	สนับสนุนการพัฒนาสินค้าทางการเกษตรเพื่อการแข่งขันในตลาดอาเซียนในตำบลสะตอ จำนวน ๒ ประเภท	-	-	๑๐๐,๐๐๐	-	-	- การพัฒนาสินค้าทางการเกษตรเพื่อการแข่งขันในตลาดอาเซียน จำนวน ๒ ประเภท	เกษตรกรได้รับประโยชน์จากนโยบายการกระตุ้นเศรษฐกิจของรัฐบาลเมื่อเข้าสู่ประชาคมอาเซียน	สำนักปลัด
รวมกลยุทธ์ที่ ๔ จำนวน ๑ โครงการ				-	-	๑๐๐,๐๐๐	-	-			

๔.๕ กลยุทธ์ที่ ๕ พัฒนาและปรับปรุงแหล่งท่องเที่ยวที่มีอยู่เดิมให้มีศักยภาพและมีมาตรฐานและพัฒนาแหล่งท่องเที่ยวแห่งใหม่ ๆ

(๑) แผนงานการเกษตร

ที่	โครงการ	วัตถุประสงค์	เป้าหมาย (ผลผลิตของโครงการ)	งบประมาณ					ตัวชี้วัด (KPI)	ผลที่คาดว่าจะ จะได้รับ	หน่วยงาน รับผิดชอบ
				๒๕๖๖	๒๕๖๗	๒๕๖๘	๒๕๖๙	๒๕๗๐			
๑	สนับสนุนการประชาสัมพันธ์การท่องเที่ยวของจังหวัดตราด	เพื่อสนับสนุนการประชาสัมพันธ์การท่องเที่ยวของจังหวัดตราดให้เป็นที่รู้จักอย่างแพร่หลาย	สนับสนุนการจัดกิจกรรมการประชาสัมพันธ์การท่องเที่ยวของอำเภอและจังหวัดตราด	-	๕๐,๐๐๐	-	-	๕๐,๐๐๐	- จำนวนงบประมาณที่ใช้ในการดำเนินงานโครงการฯ	การประชาสัมพันธ์แหล่งท่องเที่ยวของจังหวัดได้รับการตอบรับและรู้จักจากนักท่องเที่ยวจากที่ต่างๆ มากขึ้น	สำนักปลัด
๒	พัฒนาฝายสะดอบ้านตาพลายเป็นแหล่งท่องเที่ยวของตำบล	เพื่อพัฒนาให้เป็นสถานที่ท่องเที่ยวของตำบล สำหรับการท่องเที่ยวพักผ่อนหย่อนใจของประชาชนในตำบลและพื้นที่ใกล้เคียง	พัฒนาฝายสะดอ (หมู่ที่ ๑ บ้านตาพลาย) ให้เป็นแหล่งท่องเที่ยวของตำบล จำนวน ๑ แห่ง	-	๒๐๐,๐๐๐	-	-	๒๐๐,๐๐๐	- จำนวนงบประมาณที่ใช้ในการดำเนินงานโครงการฯ	มีสถานที่ท่องเที่ยวแห่งใหม่ในตำบลสำหรับการท่องเที่ยวพักผ่อนหย่อนใจของประชาชนในตำบลและพื้นที่ใกล้เคียง	สำนักปลัด / กองช่าง
๓	พัฒนาอ่างเก็บน้ำล้นขึ้น หมู่ที่ ๕ บ้านคลองปุกเป็นแหล่งท่องเที่ยวของตำบล	เพื่อพัฒนาให้เป็นสถานที่ท่องเที่ยวของตำบล สำหรับการท่องเที่ยวพักผ่อนหย่อนใจของประชาชน	พัฒนาอ่างเก็บน้ำล้นขึ้นให้เป็นแหล่งท่องเที่ยวของตำบล จำนวน ๑ แห่ง	-	-	-	-	๒๐๐,๐๐๐	- มีการพัฒนาแหล่งท่องเที่ยวของหมู่ที่ ๕ จำนวน ๑ แห่ง	มีสถานที่ท่องเที่ยวแห่งใหม่ในตำบลสำหรับการท่องเที่ยวพักผ่อนหย่อนใจของประชาชนในตำบลและพื้นที่ใกล้เคียง	สำนักปลัด / กองช่าง

๔.๕ กลยุทธ์ที่ ๕ พัฒนาและปรับปรุงแหล่งท่องเที่ยวที่มีอยู่เดิมให้มีศักยภาพและมีมาตรฐานและพัฒนาแหล่งท่องเที่ยวแห่งใหม่ ๆ

(๑) แผนงานการเกษตร

ที่	โครงการ	วัตถุประสงค์	เป้าหมาย (ผลผลิตของโครงการ)	งบประมาณ					ตัวชี้วัด (KPI)	ผลที่คาดว่าจะ จะได้รับ	หน่วยงาน รับผิดชอบ
				๒๕๖๖	๒๕๖๗	๒๕๖๘	๒๕๖๙	๒๕๗๐			
๔	พัฒนาสระน้ำของหมู่ที่ ๖ หมู่บ้านตักตักให้เป็นแหล่งท่องเที่ยวของตำบลสะตอ	เพื่อพัฒนาให้เป็นสถานที่ท่องเที่ยวของตำบลสำหรับการท่องเที่ยวพักผ่อนหย่อนใจของประชาชนในตำบลและพื้นที่ใกล้เคียง	พัฒนาสระน้ำของหมู่ที่ ๖ ให้เป็นแหล่งท่องเที่ยวของตำบลจำนวน ๑ แห่ง	-	-	-	๒๐๐,๐๐๐	-	- มีการพัฒนาแหล่งท่องเที่ยวของหมู่ที่ ๖ จำนวน ๑ แห่ง	สถานที่ท่องเที่ยวแห่งใหม่ในตำบลสำหรับการท่องเที่ยวพักผ่อนหย่อนใจของประชาชนในตำบลและพื้นที่ใกล้เคียง	สำนักปลัด / กองช่าง
๕	พัฒนาสวนสุขภาพบ้านรื่นรมย์สามัคคี หมู่ที่ ๙ เป็นแหล่งท่องเที่ยว	เพื่อพัฒนาให้เป็นสำหรับการท่องเที่ยวพักผ่อนหย่อนใจของประชาชนในตำบลและพื้นที่ใกล้เคียง	ก่อสร้างสวนสุขภาพบริเวณอ่างน้ำพุข้างตายเป็นแหล่งท่องเที่ยวของตำบลจำนวน ๑ แห่ง	-	-	-	-	๑,๐๐๐,๐๐๐	- มีการพัฒนาแหล่งท่องเที่ยวของหมู่ที่ ๙ จำนวน ๑ แห่ง	มีสถานที่สำหรับการท่องเที่ยวพักผ่อนหย่อนใจของประชาชนในตำบลและพื้นที่ใกล้เคียง	กองช่าง
รวมกลยุทธ์ที่ ๕ จำนวน ๕ โครงการ				-	๒๕๐,๐๐๐	-	๒๐๐,๐๐๐	๑,๔๕๐,๐๐๐			
รวมทั้งสิ้นยุทธศาสตร์ที่ ๔ จำนวน ๒๓ โครงการ				๕๕๐,๐๐๐	๑,๕๕๐,๐๐๐	๘๓๐,๐๐๐	๗๓๐,๐๐๐	๑,๙๘๐,๐๐๐			

รายละเอียดโครงการพัฒนา
แผนพัฒนาท้องถิ่น (พ.ศ. ๒๕๖๖ – ๒๕๗๐)
องค์การบริหารส่วนตำบลสะตอ

- ก. ยุทธศาสตร์ชาติ ๒๐ ปี: ยุทธศาสตร์ที่ ๕ ด้านการสร้างการเติบโตบนคุณภาพชีวิตที่เป็นมิตรต่อสิ่งแวดล้อม
- ข. แผนพัฒนาเศรษฐกิจและสังคมแห่งชาติฉบับที่ ๑๓ หมายความว่า ๑๑ ไทยสามารถลดความเสี่ยงและผลกระทบจากภัยธรรมชาติและ การเปลี่ยนแปลงสภาพภูมิอากาศ
- ค. Sustainable Development Goals : SDGs เป้าหมายที่ ๑๒ สร้างหลักประกันให้มีรูปแบบการบริโภคและผลิตที่ยั่งยืน เป้าหมายที่ ๑๔ อนุรักษ์และใช้ประโยชน์จากมหาสมุทร ทะเลและทรัพยากรทางทะเลอย่างยั่งยืนเพื่อการพัฒนาที่ยั่งยืน เป้าหมายที่ ๑๕ ปกป้องฟื้นฟูและสนับสนุนการใช้ระบบนิเวศบนบกอย่างยั่งยืนจัดการป่าไม้ อย่างยั่งยืนต่อสู้กับการกลายสภาพเป็นทะเลทรายหยุดการเสื่อมโทรมของที่ดินและพื้นสภาพ กลับมาใหม่และหยุดการสูญเสียความหลากหลายทางชีวภาพ
- ง. ประเด็นการพัฒนาของจังหวัดที่ ๕ ด้านทรัพยากรธรรมชาติและสิ่งแวดล้อม : อนุรักษ์ฟื้นฟูและพัฒนาทรัพยากรธรรมชาติและสิ่งแวดล้อมให้สมดุลและยั่งยืน
- จ. ยุทธศาสตร์การพัฒนาขององค์กรปกครองส่วนท้องถิ่นในเขตจังหวัดตราดที่ยุทธศาสตร์ที่ ๕ ด้านการบริหารจัดการและอนุรักษ์ทรัพยากรธรรมชาติสิ่งแวดล้อม
- ๕. ยุทธศาสตร์ที่ ๕ ด้านการบริหารจัดการและอนุรักษ์ทรัพยากรธรรมชาติสิ่งแวดล้อม
 - ๕.๑ กลยุทธ์ที่ ๑ ส่งเสริมและสนับสนุนการจัดการและการสร้างองค์ความรู้ในการจัดการทรัพยากรธรรมชาติและสิ่งแวดล้อม

(๑) แผนงานการเกษตร

ที่	โครงการ	วัตถุประสงค์	เป้าหมาย (ผลผลิตของโครงการ)	งบประมาณ					ตัวชี้วัด (KPI)	ผลที่คาดว่าจะได้รับ	หน่วยงาน รับผิดชอบ
				๒๕๖๖	๒๕๖๗	๒๕๖๘	๒๕๖๙	๒๕๗๐			
๑	โครงการปลูก จิตสำนึกด้านการ อนุรักษ์ทรัพยากร ธรรมชาติและ สิ่งแวดล้อม	เพื่อปลูกจิตสำนึก ของเยาวชนและ ประชาชนในการ เห็นความสำคัญ ของการอนุรักษ์ ทรัพยากรธรรมชาติและ สิ่งแวดล้อม	จัดกิจกรรมการให้ความรู้ เรื่องการอนุรักษ์ ทรัพยากรธรรมชาติและ สิ่งแวดล้อมแก่เยาวชนและ ประชาชนในตำบล จำนวน อย่างน้อย ๒ ครั้ง	๒๐,๐๐๐	๒๐,๐๐๐	๒๐,๐๐๐	๒๐,๐๐๐	๒๐,๐๐๐	- จำนวน งบประมาณ ที่ใช้ในการ ดำเนินงาน	เยาวชนและ ประชาชนมีจิต สำนึกรักตระหนัก ถึงความสำคัญ ของการอนุรักษ์ ทรัพยากรฯ	กอง สาธารณสุข ฯ
รวมกลยุทธ์ที่ ๑ จำนวน ๑ โครงการ				๒๐,๐๐๐	๒๐,๐๐๐	๒๐,๐๐๐	๒๐,๐๐๐	๒๐,๐๐๐			

๕.๒ กลยุทธ์ที่ ๒ ส่งเสริมสนับสนุนและรณรงค์ให้ประชาชนมีจิตสำนึกหวงแหนทรัพยากรธรรมชาติและสิ่งแวดล้อม

(๑) แผนงานการเกษตร

ที่	โครงการ	วัตถุประสงค์	เป้าหมาย (ผลผลิตของโครงการ)	งบประมาณ					ตัวชี้วัด (KPI)	ผลที่คาดว่าจะได้รับ	หน่วยงาน รับผิดชอบ
				๒๕๖๖	๒๕๖๗	๒๕๖๘	๒๕๖๙	๒๕๗๐			
๑	โครงการลดใช้ปุ๋ยเคมี และสารเคมีอื่นๆ สำหรับการเกษตร	เพื่อเป็นลดสารพิษตกค้างในผลผลิตการเกษตรปลอดภัยต่อสุขภาพผู้บริโภค ช่วยลดต้นทุนการผลิต และลดภาวะโลกร้อน	สนับสนุนการใช้ปุ๋ยชีวภาพสำหรับการทำเกษตรส่งเสริมการทำปุ๋ยหมักในพื้นที่ จำนวน ๙ หมู่บ้าน	๕๐,๐๐๐	๕๐,๐๐๐	๕๐,๐๐๐	๕๐,๐๐๐	๕๐,๐๐๐	- จำนวนงบประมาณที่ใช้ในการดำเนินงาน	มีการใช้ปุ๋ยเคมีลดลง ประชาชนมีสุขภาพร่างกายดีขึ้น ลดรายจ่ายด้านสุขภาพ และช่วยลดปัญหาโลกร้อนได้	กองสาธารณสุข
รวมกลยุทธ์ที่ ๒ จำนวน ๑ โครงการ				๕๐,๐๐๐	๕๐,๐๐๐	๕๐,๐๐๐	๕๐,๐๐๐	๕๐,๐๐๐			

๕.๓ กลยุทธ์ที่ ๓ ส่งเสริมและสนับสนุนให้มีการควบคุมคุ้มครองและการบังคับใช้กฎหมายด้านทรัพยากร ธรรมชาติและสิ่งแวดล้อม

(๑) แผนงานการเกษตร

ที่	โครงการ	วัตถุประสงค์	เป้าหมาย (ผลผลิตของโครงการ)	งบประมาณ					ตัวชี้วัด (KPI)	ผลที่คาดว่าจะได้รับ	หน่วยงาน รับผิดชอบ
				๒๕๖๖	๒๕๖๗	๒๕๖๘	๒๕๖๙	๒๕๗๐			
๑	โครงการอบรมให้ความรู้การควบคุมและการบังคับใช้กฎหมายในเรื่องทรัพยากรธรรมชาติและสิ่งแวดล้อม	เพื่อให้ประชาชนมีความรู้กฎหมายที่เรื่องทรัพยากรธรรมชาติและสิ่งแวดล้อม การใช้ทรัพยากรต่างๆ อย่างถูกต้อง	จัดกิจกรรมอบรมให้ความรู้การควบคุมและการบังคับใช้กฎหมายในเรื่องทรัพยากรธรรมชาติและสิ่งแวดล้อมแก่ประชาชน จำนวน ๙ หมู่บ้าน	๒๐,๐๐๐	๒๐,๐๐๐	๒๐,๐๐๐	๒๐,๐๐๐	๒๐,๐๐๐	- จำนวนงบประมาณที่ใช้ในการดำเนินงาน	ประชาชนมีความรู้ในเรื่องการควบคุมและการบังคับใช้กฎหมายในการอนุรักษ์ธรรมชาติและสิ่งแวดล้อม	กองสาธารณสุข
รวมกลยุทธ์ที่ ๓ จำนวน ๑ โครงการ				๒๐,๐๐๐	๒๐,๐๐๐	๒๐,๐๐๐	๒๐,๐๐๐	๒๐,๐๐๐			

๕.๔ กลยุทธ์ที่ ๔ จัดให้มีระบบการกำจัดขยะ ระบบบำบัดน้ำเสีย และการแก้ไขปัญหามลพิษสิ่งแวดล้อม

(๑) แผนงานการเกษตร

ที่	โครงการ	วัตถุประสงค์	เป้าหมาย (ผลผลิตของโครงการ)	งบประมาณ					ตัวชี้วัด (KPI)	ผลที่คาดว่าจะได้รับ	หน่วยงาน รับผิดชอบ
				๒๕๖๖	๒๕๖๗	๒๕๖๘	๒๕๖๙	๒๕๗๐			
๑	โครงการบริหารจัดการกำจัดขยะมูลฝอยและสิ่งปฏิกูลในชุมชน	เพื่อบริหารจัดการกำจัดขยะมูลฝอยและสิ่งปฏิกูลให้ถูกสุขลักษณะ	การกำจัดขยะมูลฝอยและสิ่งปฏิกูลในชุมชนให้ถูกสุขลักษณะ ทั้ง ๙ หมู่บ้าน	๑๐๐,๐๐๐	๑๐๐,๐๐๐	๑๐๐,๐๐๐	๑๐๐,๐๐๐	๑๐๐,๐๐๐	จำนวนชุมชนที่มีระบบการบริหารจัดการขยะที่มีประสิทธิภาพ	มีระบบการกำจัดขยะมูลฝอยที่มีประสิทธิภาพ ไม่ก่อให้เกิดมลภาวะที่เป็นอันตรายต่อสุขภาพของประชาชนในตำบลสะตอ	กองสาธารณสุข
๒	โครงการเสริมสร้างจิตสำนึกแก่ประชาชนในการลดปริมาณขยะ	เพื่อปลูกจิตสำนึกแก่เยาวชนและประชาชนในการลดปริมาณและการคัดแยกขยะเพื่อนำไปใช้ประโยชน์ (Recycle)	การจัดกิจกรรมอบรมเพื่อเสริมสร้างจิตสำนึกของเยาวชนและประชาชนในตำบลสะตอ จำนวน ๑ ครั้ง/ปี	๒๕,๐๐๐	๒๕,๐๐๐	๒๕,๐๐๐	๒๕,๐๐๐	๒๕,๐๐๐	จำนวนหมู่บ้านที่เข้าร่วมโครงการ/กิจกรรม	ประชาชนมีจิตสำนึกในการช่วยกันดูแลความสะอาดในชุมชน ร่วมกันช่วยลดปริมาณขยะลง โดยการคัดแยกและนำกลับมาใช้ประโยชน์ได้อีก	กองสาธารณสุข
๓	โครงการบริหารจัดการขยะมูลฝอยชุมชน	เพื่อลดปริมาณการเกิดขยะมูลฝอยในภาพรวมของตำบลสะตอ	กิจกรรมส่งเสริมสถานศึกษา ศูนย์พัฒนาเด็กเล็ก วัด ศาสนสถาน หมู่บ้าน/ชุมชน ให้มีการคัดแยกขยะ ณ แหล่งกำเนิด จำนวน ๑ ครั้ง	๒๕,๐๐๐	๒๐,๐๐๐	๒๐,๐๐๐	๒๐,๐๐๐	๒๐,๐๐๐	ร้อยละของหมู่บ้าน/ชุมชนมีการดำเนินการคัดแยกขยะมูลฝอย ณ แหล่งกำเนิด	ตำบลสะตอเป็นตำบลที่สะอาดและมีการบริหารจัดการขยะอย่างถูกวิธี	กองสาธารณสุข

๕.๔ กลยุทธ์ที่ ๔ จัดให้มีระบบการกำจัดขยะ ระบบบำบัดน้ำเสีย และการแก้ไขปัญหามลพิษสิ่งแวดล้อม

(๑) แผนงานการเกษตร

ที่	โครงการ	วัตถุประสงค์	เป้าหมาย (ผลผลิตของโครงการ)	งบประมาณ					ตัวชี้วัด (KPI)	ผลที่คาดว่าจะได้รับ	หน่วยงาน รับผิดชอบ
				๒๕๖๖	๒๕๖๗	๒๕๖๘	๒๕๖๙	๒๕๗๐			
๔	โครงการจัดหาสถานที่สำหรับการกำจัดขยะ	เพื่อมีสถานที่สำหรับการกำจัดขยะให้ถูกสุขลักษณะ	จัดหาสถานที่สำหรับการจัดเก็บขยะที่สามารถรองรับปริมาณขยะทั้งตำบล จำนวน ๑ แห่ง	๓๐๐,๐๐๐	๓๐๐,๐๐๐	๓๐๐,๐๐๐	๓๐๐,๐๐๐	๓๐๐,๐๐๐	จำนวนงบประมาณที่ใช้ในการดำเนินงาน	มีระบบการบริหารจัดการขยะในตำบลได้อย่างถูกต้อง ลดปัญหาขยะมูลฝอยลงได้	กองสาธารณสุข
๕	โครงการก่อสร้างเตาเผาขยะในตำบลสะอาด	เพื่อการกำจัดขยะมูลฝอยในตำบลให้ถูกสุขลักษณะ ลดปัญหาด้านมลภาวะเป็นพิษ	ก่อสร้างเตาเผาขยะในตำบลสะอาด จำนวน ๑ แห่ง	-	-	๑,๙๐๐,๐๐๐	-	-	จำนวนงบประมาณที่ใช้ในการดำเนินงาน	มีระบบการบริหารจัดการขยะในตำบลได้อย่างถูกต้อง ลดปัญหาขยะมูลฝอยลงได้	กองสาธารณสุข
๖	โครงการถังขยะเปียกกลดโลกร้อนขององค์การบริหารส่วนตำบลสะอาด	เพื่อให้ครัวเรือนมีการบริหารจัดการขยะในครัวเรือนได้อย่างมีประสิทธิภาพ	จัดอบรมให้ความรู้การบริหารจัดการขยะเปียกในครัวเรือนด้วยการใช้ถังขยะเปียกลดโลกร้อน จำนวน ๙ หมู่บ้าน	๕๐,๐๐๐	-	-	-	-	จำนวนครัวเรือนที่มีการบริหารจัดการขยะโดยใช้ถังขยะเปียก	ครัวเรือนในตำบลสะอาดมีการจัดการขยะที่มีประสิทธิภาพเพิ่มขึ้นทำให้ปริมาณขยะในตำบลลดน้อยลง	กองสาธารณสุข
รวมกลยุทธ์ที่ ๔ จำนวน ๖ โครงการ				๕๐๐,๐๐๐	๔๔๕,๐๐๐	๒,๓๔๕,๐๐๐	๔๔๕,๐๐๐	๔๔๕,๐๐๐			

๕.๕ กลยุทธ์ที่ ๕ ส่งเสริมการใช้พลังงานทดแทน

(๑) แผนงานการเกษตร

ที่	โครงการ	วัตถุประสงค์	เป้าหมาย (ผลผลิตของโครงการ)	งบประมาณ					ตัวชี้วัด (KPI)	ผลที่คาดว่าจะได้รับ	หน่วยงาน รับผิดชอบ
				๒๕๖๖	๒๕๖๗	๒๕๖๘	๒๕๖๙	๒๕๗๐			
๑	โครงการรณรงค์ และส่งเสริมการ อนุรักษ์พลังงาน	เพื่อเป็นการ ส่งเสริมการ อนุรักษ์และรู้ คุณค่าของ พลังงานที่ใช้แล้ว หมดไป และ แสวงหาแหล่ง พลังงานทดแทน	จัดกิจกรรมรณรงค์และ ส่งเสริมการอนุรักษ์ พลังงานในพื้นที่ ตำบลสะตอ จำนวน ๙ หมู่บ้าน	๕๐,๐๐๐	๕๐,๐๐๐	๕๐,๐๐๐	๕๐,๐๐๐	๕๐,๐๐๐	- จำนวน งบประมาณ ที่ใช้ในการ ดำเนินงาน ฯ	ประชาชนรู้จักการ อนุรักษ์พลังงาน และสามารถลด การใช้พลังงาน ในชีวิตประจำวัน ได้ร้อยละ ๓๐ รวมทั้งสามารถ แสวงหาแหล่ง พลังงานทดแทน ได้	สำนักปลัด
๒	โครงการส่งเสริม การผลิตพลังงาน ทดแทนในระดับ ชุมชน	ส่งเสริมการมีส่วน ร่วมของประชาชนใน ชุมชนให้มีส่วนร่วม ในการผลิตพลังงาน ทดแทนที่นำมาใช้ ในครัวเรือนอย่าง เพียงพอและคุ้มค่า	การจัดการอบรมให้ความรู้ แก่ประชาชนในชุมชน เรื่อง การส่งเสริม การผลิตพลังงานทดแทน จำนวน ๑ ครั้ง	๒๐๐,๐๐๐	๒๐๐,๐๐๐	๑๐๐,๐๐๐	๑๐๐,๐๐๐	๑๐๐,๐๐๐	- จำนวน ครัวเรือนที่ เข้าร่วม โครงการ ฯ	ทุกครัวเรือนใน ตำบลสะตอมี ไฟฟ้าใช้อย่าง เพียงพอ	สำนักปลัด

๕.๕ กลยุทธ์ที่ ๕ ส่งเสริมการใช้พลังงานทดแทน

(๑) แผนงานการเกษตร

ที่	โครงการ	วัตถุประสงค์	เป้าหมาย (ผลผลิตของโครงการ)	งบประมาณ					ตัวชี้วัด (KPI)	ผลที่คาดว่าจะได้รับ	หน่วยงาน รับผิดชอบ
				๒๕๖๖	๒๕๖๗	๒๕๖๘	๒๕๖๙	๒๕๗๐			
๓	โครงการอบรมให้ความรู้แก่เยาวชนและประชาชนด้านการอนุรักษ์พลังงาน	เพื่อให้ประชาชนในชุมชน มีความรู้ ความเข้าใจและตระหนักเรื่องการใช้พลังงาน	การจัดอบรมให้ความรู้แก่เยาวชน และประชาชนในตำบลสะตอ จำนวน ๙ หมู่บ้าน	๑๐,๐๐๐	๑๐,๐๐๐	๑๐,๐๐๐	๑๐,๐๐๐	๑๐,๐๐๐	๑. ร้อยละของประชาชนที่เข้าร่วมโครงการ ๒. ร้อยละของครัวเรือนที่มีการใช้พลังงานลดลง	ประชาชนในตำบลสะตอมีการใช้พลังงานทดแทนและมีอัตราการใช้พลังงานที่ลดลงของภาคครัวเรือน	สำนักปลัด
๔	โครงการอบรมให้ความรู้การผลิตเตาเผาถ่านประสิทธิภาพสูง (ถึง ๒๐๐ ลิตร)	เพื่อให้ประชาชนมีอาชีพ สร้างรายได้และสามารถผลิตพลังงานทดแทนนำมาใช้ในครัวเรือน	การจัดอบรมให้ความรู้แก่ประชาชนในตำบลสะตอ จำนวน ๙ หมู่บ้าน	-	๑๐,๐๐๐	-	-	-	๑. ร้อยละของประชาชนที่เข้าร่วมโครงการ ๒. ร้อยละของประชาชนว่างงานลดลง	ประชาชนในตำบลสะตอมีอาชีพ มีรายได้ และสามารถลดรายจ่ายในครัวเรือนได้	สำนักปลัด

๕.๕ กลยุทธ์ที่ ๕ ส่งเสริมการใช้พลังงานทดแทน

(๑) แผนงานการเกษตร

ที่	โครงการ	วัตถุประสงค์	เป้าหมาย (ผลผลิตของโครงการ)	งบประมาณ					ตัวชี้วัด (KPI)	ผลที่คาดว่าจะได้รับ	หน่วยงาน รับผิดชอบ
				๒๕๖๖	๒๕๖๗	๒๕๖๘	๒๕๖๙	๒๕๗๐			
๕	โครงการติดตั้งระบบสูบน้ำพลังงานแสงอาทิตย์แบบเคลื่อนที่ (แบบลากจูง ขนาดไม่น้อยกว่า ๓,๐๖๐ วัตต์) หมู่ที่ ๑ บ้านตาพลาย และ หมู่ที่ ๗ บ้านทุ่งกระบอก	เพื่อช่วยกลุ่มเกษตรกรที่เข้าร่วมโครงการสามารถลดค่าใช้จ่ายจากการสูบน้ำด้วยไฟฟ้าหรือน้ำมัน	จัดหาระบบสูบน้ำพลังงานแสงอาทิตย์ แบบเคลื่อนที่ (แบบลากจูง ขนาดไม่น้อยกว่า ๓,๐๖๐ วัตต์) จำนวน ๒ คัน	๔๔๐,๐๐๐	-	-	-	-	ร้อยละของกลุ่มเกษตรกรที่เข้าร่วมโครงการสามารถลดค่าใช้จ่ายได้ ร้อยละ ๑๐ ต่อปี	เกษตรกรที่เข้าร่วมโครงการสามารถลดค่าใช้จ่ายจากการสูบน้ำ	สำนักปลัด (ขอสนับสนุนจากกองทุนอนุรักษ์พลังงานฯ)
รวมกลยุทธ์ที่ ๕ จำนวน ๕ โครงการ				๗๐๐,๐๐๐	๒๗๐,๐๐๐	๑๖๐,๐๐๐	๑๖๐,๐๐๐	๑๖๐,๐๐๐			

๕.๖ กลยุทธ์ที่ ๖ ส่งเสริมการปลูกป่าเพื่อลดภาวะโลกร้อน

(๑) แผนงานการเกษตร

ที่	โครงการ	วัตถุประสงค์	เป้าหมาย (ผลผลิตของโครงการ)	งบประมาณ					ตัวชี้วัด (KPI)	ผลที่คาดว่าจะได้รับ	หน่วยงาน รับผิดชอบ
				๒๕๖๖	๒๕๖๗	๒๕๖๘	๒๕๖๙	๒๕๗๐			
๑	โครงการอนุรักษ์ และฟื้นฟูสภาพป่า ไม้ตำบลสะตอ	เพื่อเพิ่มพื้นที่สีเขียวให้แก่ป่า ชุมชนในพื้นที่ ตำบลสะตอ อนุรักษ์และฟื้นฟู สภาพป่าไม้ไม่ให้ ถูกทำลาย	จัดกิจกรรมการปลูกป่าใน พื้นที่ตำบลสะตอ รวมทั้งการ ให้ความรู้เกี่ยวกับการ อนุรักษ์ทรัพยากรป่าไม้	๒๐,๐๐๐	๓๐,๐๐๐	๓๐,๐๐๐	๓๐,๐๐๐	๓๐,๐๐๐	- จำนวน หมู่บ้าน/ ชุมชนที่เข้า ร่วม กิจกรรม การอนุรักษ์ และปลูกป่า	สามารถฟื้นฟู สภาพป่าไม้ของ ชุมชนให้กลับคืนสู่ ความสมบูรณ์ได้	กอง สาธารณสุข ฯ
๒	โครงการปรับปรุง ภูมิทัศน์และปลูก ต้นไม้บริเวณริม ถนนสายต่างๆ ในตำบล	เพื่อให้เกิดความ ร่มรื่นและความ สวยงามของ ทัศนียภาพและ ช่วยลดมลพิษทาง อากาศ	จัดกิจกรรมของชุมชน ร่วมกันปลูกต้นไม้บริเวณ ถนนหน้าบ้าน และบริเวณริม ถนนในตำบล จำนวน ๙ หมู่บ้าน	-	๓๐,๐๐๐	-	-	-	- จำนวน งบประมาณ ที่ใช้ในการ ดำเนินงาน	ช่วยเพิ่มความเป็น ระเบียบ สวยงาม ช่วยสร้างบรรยากาศ ความร่มรื่น น่ามองในตำบล	กอง สาธารณสุข ฯ
รวมกลยุทธ์ที่ ๖ จำนวน ๒ โครงการ				๒๐,๐๐๐	๖๐,๐๐๐	๓๐,๐๐๐	๓๐,๐๐๐	๓๐,๐๐๐			
รวมทั้งสิ้นยุทธศาสตร์ที่ ๕ จำนวน ๑๖ โครงการ				๑,๓๑๐,๐๐๐	๘๖๕,๐๐๐	๒,๖๒๕,๐๐๐	๗๒๕,๐๐๐	๗๒๕,๐๐๐			

รายละเอียดโครงการพัฒนา
แผนพัฒนาท้องถิ่น (พ.ศ. ๒๕๖๖ – ๒๕๗๐)
องค์การบริหารส่วนตำบลสะตอ

- ก. ยุทธศาสตร์ชาติ ๒๐ ปี: ยุทธศาสตร์ที่ ๓ ด้านการพัฒนาและส่งเสริมศักยภาพทรัพยากรมนุษย์
- ข. แผนพัฒนาเศรษฐกิจและสังคมแห่งชาติฉบับที่ ๑๓ หมายความว่า ๑๒ ไทยมีกำลังคนสมรรถนะสูงมุ่งเรียนรู้อย่างต่อเนื่องตอบสนองโจทย์การพัฒนาแห่งอนาคต
- ค. Sustainable Development Goals : SDGs เป้าหมายที่ ๔ สร้างหลักประกันว่าทุกคนมีการศึกษาที่มีคุณภาพอย่างครอบคลุมและเท่าเทียมและสนับสนุนโอกาสในการเรียนรู้ตลอดชีวิต
- ง. ประเด็นการพัฒนาของจังหวัดที่ ๔ ด้านสังคม : การพัฒนาศักยภาพของประชาชนในทุกมิติสร้างสังคมที่ร่มเย็นเป็นสุข
- จ. ยุทธศาสตร์การพัฒนาขององค์การปกครองส่วนท้องถิ่นในเขตจังหวัดตราดที่ยุทธศาสตร์ที่ ๖ ด้านการศึกษาการกีฬา ศาสนา ศิลปะวัฒนธรรม จารีตประเพณีและภูมิปัญญาท้องถิ่น

๖. ยุทธศาสตร์ที่ ๖ ด้านการศึกษาการกีฬา ศาสนา ศิลปะวัฒนธรรม จารีตประเพณีและภูมิปัญญาท้องถิ่น

๖.๑ กลยุทธ์ที่ ๑ ส่งเสริมและพัฒนาการศึกษา ทั้งในระบบนอกระบบ และการศึกษาตามอัธยาศัย

(๑) แผนงานการศึกษา

ที่	โครงการ	วัตถุประสงค์	เป้าหมาย (ผลผลิตของโครงการ)	งบประมาณ					ตัวชี้วัด (KPI)	ผลที่คาดว่าจะ จะได้รับ	หน่วยงาน รับผิดชอบ
				๒๕๖๖	๒๕๖๗	๒๕๖๘	๒๕๖๙	๒๕๗๐			
๑	โครงการวันเด็ก แห่งชาติ	เพื่อส่งเสริม กิจกรรมที่ เสริมสร้างการ เรียนรู้และการ พัฒนาของเด็กใน ทุกด้าน	เด็กทั้งในระบบและ นอกระบบโรงเรียนในพื้นที่ ตำบลสะตอ จำนวน ๘๐๐ คน	๗๐,๐๐๐	๗๐,๐๐๐	๗๐,๐๐๐	๗๐,๐๐๐	๗๐,๐๐๐	- จำนวน เด็กและ เยาวชนที่ เข้าร่วม กิจกรรมฯ	เด็กและผู้ปกครอง ได้ร่วมกิจกรรม ตามความถนัด ของตนเอง และ เป็นการส่งเสริม การแสดงออกที่ ถูกต้อง	กองการ ศึกษาฯ

๖.๑ กลยุทธ์ที่ ๑ ส่งเสริมและพัฒนาศึกษา ทั้งในระบบนอกระบบ และการศึกษาตามอัธยาศัย

(๑) แผนงานการศึกษา

ที่	โครงการ	วัตถุประสงค์	เป้าหมาย (ผลผลิตของโครงการ)	งบประมาณ					ตัวชี้วัด (KPI)	ผลที่คาดว่าจะ จะได้รับ	หน่วยงาน รับผิดชอบ
				๒๕๖๖	๒๕๖๗	๒๕๖๘	๒๕๖๙	๒๕๗๐			
๒	โครงการส่งเสริมศักยภาพการจัดการศึกษาท้องถิ่น	เพื่อพัฒนาศักยภาพของบุคลากรทางการศึกษาในองค์กรบริหารส่วนตำบลสะตอ	ส่งเสริมการพัฒนาศักยภาพของบุคลากรทางการศึกษาของอบต.สะตอ จำนวน ๗ คน	๑๔,๐๐๐	๑๔,๐๐๐	๑๔,๐๐๐	๑๔,๐๐๐	๑๔,๐๐๐	- จำนวนบุคลากรที่ได้รับการพัฒนา ศักยภาพ	บุคลากรที่ผ่านการพัฒนาศักยภาพสามารถนำความรู้มาปรับปรุงการจัดการเรียนสอนให้มีประสิทธิภาพมากขึ้น	กองการศึกษา
๓	โครงการเพิ่มประสิทธิภาพการจัดทำแผนพัฒนาและหลักสูตรการศึกษาท้องถิ่น	เพื่อจัดทำแผนการศึกษาที่มีความสอดคล้องกับปัญหาและความต้องการของท้องถิ่นเป็นเครื่องมือในการจัดการศึกษาตลอดชีวิต	จัดทำแผนพัฒนาและหลักสูตรการศึกษาท้องถิ่น โดยกระบวนการมีส่วนร่วมของประชาชนในชุมชนและหน่วยงานที่เกี่ยวข้อง ทุกฝ่าย ปีละ ๑ ครั้ง	๕,๐๐๐	๕,๐๐๐	๕,๐๐๐	๕,๐๐๐	๕,๐๐๐	- จำนวนศูนย์พัฒนาเด็กเล็กที่มีการจัดทำแผนพัฒนาการศึกษา	มีแผนพัฒนาการศึกษาของท้องถิ่น เป็นแผนที่มีประสิทธิภาพสามารถเป็นแนวทางในการพัฒนาศักยภาพการจัดการศึกษาให้เพิ่มขึ้น	สำนักปลัด / กองการศึกษา

๖.๑ กลยุทธ์ที่ ๑ ส่งเสริมและพัฒนาการศึกษา ทั้งในระบบนอกระบบ และการศึกษาตามอัธยาศัย

(๑) แผนงานการศึกษา

ที่	โครงการ	วัตถุประสงค์	เป้าหมาย (ผลผลิตของโครงการ)	งบประมาณ					ตัวชี้วัด (KPI)	ผลที่คาดว่าจะ จะได้รับ	หน่วยงาน รับผิดชอบ
				๒๕๖๖	๒๕๖๗	๒๕๖๘	๒๕๖๙	๒๕๗๐			
๔	โครงการสร้างสรรค์นวัตกรรมท้องถิ่นสำหรับเด็กและเยาวชน	เพื่อส่งเสริมกระบวนการเรียนรู้ทางความคิดของเด็กและเยาวชนสรรค์สร้างสิ่งประดิษฐ์ต่างๆ หรือนวัตกรรมสิ่งใหม่ๆ สามารถนำมาประยุกต์ใช้	จัดกิจกรรมส่งเสริมกระบวนการเรียนรู้ของเด็กและเยาวชนในตำบลสะตอ หมู่ที่ ๑ - ๙ จำนวน ๑ กิจกรรม	-	๒๐,๐๐๐	-	๒๐,๐๐๐	๒๐,๐๐๐	- จำนวนงบประมาณที่ใช้ในการดำเนินงานโครงการ	เด็กและเยาวชนในการสรรค์สร้างสิ่งประดิษฐ์ต่างๆ หรือนวัตกรรมสิ่งใหม่ๆ สามารถนำมาประยุกต์ใช้ให้เกิดประโยชน์ต่อท้องถิ่นได้	สำนักปลัด / กองการศึกษาฯ
๕	การใช้ที่ดินราชพัสดุในพื้นที่หมู่ที่ ๓ บ้านเกาะลอย	เพื่อขออนุญาตใช้ที่ดินราชพัสดุในพื้นที่หมู่ที่ ๓ บ้านเกาะลอย สำหรับการจัดสร้างศูนย์เรียนรู้ประจำหมู่บ้านเกาะลอยและกิจกรรมอื่นๆ ของหมู่บ้าน	ทำเรื่องขออนุญาตใช้ที่ดินจากกรมธนารักษ์ จังหวัดตราด จำนวน ๑๘ ไร่	-	๓,๐๐๐	-	-	-	-จำนวนพื้นที่ที่ขอใช้ทำประโยชน์ของหมู่บ้านเกาะลอย	มีสถานที่สำหรับการจัดสร้างศูนย์เรียนรู้ประจำหมู่บ้านเกาะลอยและกิจกรรมอื่นๆ ของหมู่บ้าน	กองช่าง

๖.๑ กลยุทธ์ที่ ๑ ส่งเสริมและพัฒนาการศึกษา ทั้งในระบบนอกระบบ และการศึกษาตามอัธยาศัย

(๑) แผนงานการศึกษา

ที่	โครงการ	วัตถุประสงค์	เป้าหมาย (ผลผลิตของโครงการ)	งบประมาณ					ตัวชี้วัด (KPI)	ผลที่คาดว่าจะได้รับ	หน่วยงาน รับผิดชอบ
				๒๕๖๖	๒๕๖๗	๒๕๖๘	๒๕๖๙	๒๕๗๐			
๖	โครงการก่อสร้างสนามเด็กเล่นหรือลานเอนกประสงค์ที่ปูพื้นด้วยยางพาราของโรงเรียนสังกัดองค์กรปกครองส่วนท้องถิ่นทุกแห่งและสถานศึกษาในตำบลสะตอ	เพื่อส่งเสริมให้เด็กและเยาวชนได้ออกกำลังกาย เสริมสร้างให้มีสุขภาพร่างกายที่แข็งแรง และใช้เป็นสถานที่ในการจัดกิจกรรมการเรียนการสอนของสถานศึกษา	ก่อสร้างสนามเด็กเล่นหรือลานเอนกประสงค์ที่ปูพื้นด้วยยางพารา ขนาดพื้นที่ ๑๐๐ ตร.ม. สถานศึกษาฯ แห่งละ ๑ โครงการ	๒๒๐,๐๐๐	-	-	-	-	- จำนวนงบประมาณที่ใช้ในการดำเนินงานโครงการฯ	เด็กและเยาวชนในตำบลสะตอมีสถานที่สำหรับการออกกำลังกาย ทำให้มีสุขภาพดี ลดอัตราการเจ็บป่วยและส่งเสริมการเรียนรู้อย่างต่อเนื่อง	กองการศึกษา / กองช่าง
๗	โครงการอุดหนุนพัฒนาทักษะผู้เรียนด้านภาษาต่างประเทศพร้อมสู่ประชาคมอาเซียน (ภาษากัมพูชาเพื่อการสื่อสาร)	เพื่อพัฒนาศักยภาพนักเรียนโรงเรียนหนองบัวด้านภาษากัมพูชาในทักษะด้านต่างๆ อาทิ ทักษะการฟัง พูด อ่าน เขียน	จัดอบรมด้านทักษะด้านภาษากัมพูชาแก่นักเรียนโรงเรียนบ้านหนองบัวในระดับชั้นมัธยมศึกษาตอนต้น	๔๕,๐๐๐	๔๕,๐๐๐	๔๕,๐๐๐	๔๕,๐๐๐	๔๕,๐๐๐	-ร้อยละ ๘๐ ของจำนวนนักเรียนที่เข้ารับการฝึกอบรมมีความรู้และทักษะในการใช้ภาษาที่ดี	กองการศึกษา	

๖.๑ กลยุทธ์ที่ ๑ ส่งเสริมและพัฒนาการศึกษา ทั้งในระบบนอกระบบ และการศึกษาตามอัธยาศัย

(๑) แผนงานการศึกษา

ที่	โครงการ	วัตถุประสงค์	เป้าหมาย (ผลผลิตของโครงการ)	งบประมาณ					ตัวชี้วัด (KPI)	ผลที่คาดว่าจะ ได้รับ	หน่วยงาน รับผิดชอบ
				๒๕๖๖	๒๕๖๗	๒๕๖๘	๒๕๖๙	๒๕๗๐			
๘	การจัดหลักสูตร อบรมภาษาของ ชาติอาเซียนแก่เด็ก เยาวชน และ ประชาชนที่สนใจ	เพื่อรองรับการ พัฒนาด้านต่างๆ ในการก้าวเข้าสู่ ประชาคม อาเซียน	การจัดหลักสูตรอบรมภาษา ของชาติอาเซียนแก่เด็ก เยาวชน และประชาชนที่ สนใจ จำนวน ๙ หมู่บ้าน	๓๐,๐๐๐	๕๐,๐๐๐	๕๐,๐๐๐	๕๐,๐๐๐	๕๐,๐๐๐	- มีการจัด หลักสูตร อบรม ภาษาของ ชาติ อาเซียน อย่างน้อย ๒ภาษา	ประชาชนในพื้นที่ มีความสามารถในการ สื่อสาร เบื้องต้นในภาษา ของชาติอาเซียน	กองการ ศึกษาฯ
๙	เข้าค่ายอบรม พุทธบุตร และ พุทธศาสนิกชน	เพื่อให้เด็ก เยาวชน พุทธศาสนิกชนมี โอกาสได้เข้าค่าย อบรมธรรมะเพื่อ การศึกษาและ ปฏิบัติตาม หลักธรรม คำ สอนและสามารถ น้อมนำไปปฏิบัติ ในการดำเนินชีวิต ได้อย่างปกติสุข	เด็ก เยาวชนและ พุทธศาสนิกชน ในพื้นที่ตำบลสะตอ	-	-	๓๐,๐๐๐	-	-	- จำนวน บุคลากร ผู้เข้าร่วม โครงการฯ	ผู้ที่เข้ารับการ อบรมได้รับการ พัฒนาจิตให้มี คุณธรรมและ จริยธรรมตาม หลัก พระพุทธานุชาที่ จำเป็นต่อการ ดำเนินชีวิตและ สามารถนำ หลักธรรมไปใช้ เพื่อพัฒนาชีวิต และสังคมได้	กองการ ศึกษาฯ
รวมกลยุทธ์ที่ ๑ จำนวน ๙ โครงการ				๓๘๔,๐๐๐	๒๐๗,๐๐๐	๒๑๔,๐๐๐	๒๐๔,๐๐๐	๒๐๔,๐๐๐			

๖.๒ กลยุทธ์ที่ ๒ ส่งเสริมและพัฒนากีฬาและนันทนาการให้มีมาตรฐานและทั่วถึง

(๑) แผนงานการศาสนา

ที่	โครงการ	วัตถุประสงค์	เป้าหมาย (ผลผลิตของโครงการ)	งบประมาณ					ตัวชี้วัด (KPI)	ผลที่คาดว่าจะ จะได้รับ	หน่วยงาน รับผิดชอบ
				๒๕๖๖	๒๕๖๗	๒๕๖๘	๒๕๖๙	๒๕๗๐			
๑	จัดการแข่งขันกีฬา ตำบลสะอาด	เพื่อส่งเสริมการ ออกกำลังกาย และการแข่งขัน กีฬาของ ประชาชนและ เยาวชนเสริมสร้าง ความสามัคคี รู้แพ้รู้ชนะ มีน้ำใจ นักกีฬา	จัดกิจกรรมการแข่งขันกีฬา ประจำตำบลสะอาด จำนวน ๑ ครั้ง/ปี	๕๐๐,๐๐๐	๕๐๐,๐๐๐	๕๐๐,๐๐๐	๕๐๐,๐๐๐	๕๐๐,๐๐๐	- มีการจัด กิจกรรม จำนวน ๑ ครั้ง /ปี	เสริมสร้างสุขภาพ ร่างกายให้ สมบูรณ์แข็งแรง สร้างความรัก สามัคคีของคนใน ชุมชน สามารถ คัดนักกีฬาเพื่อส่ง เข้าแข่งขันใน ระดับที่สูงขึ้นได้	กองการ ศึกษาฯ
๒	สนับสนุนชมรมกีฬา ตำบลสะอาด	เพื่อสนับสนุนการ ดำเนินงานของ ชมรม/ศูนย์กีฬา หมู่บ้านและตำบล สะอาด ให้เป็นไป ตามวัตถุประสงค์ และเป้าหมาย	สนับสนุนการดำเนินงาน ของชมรม/ศูนย์กีฬาหมู่บ้าน และตำบล หมู่ที่ ๑ - ๙ จำนวน ๙ หมู่บ้าน	๑๕๐,๐๐๐	-	-	-	-	- จำนวน ชมรม/ศูนย์ กีฬา หมู่บ้านที่ ได้รับการ อุดหนุน งบประมาณ ฯ	เสริมสร้างสุขภาพ ร่างกายให้ สมบูรณ์แข็งแรง สร้างความรัก สามัคคีของคนใน ชุมชน พัฒนา นักกีฬาเพื่อ แข่งขันในระดับที่ สูงขึ้น	กองการ ศึกษาฯ

๖.๒ กลยุทธ์ที่ ๒ ส่งเสริมและพัฒนากีฬาและนันทนาการให้มีมาตรฐานและทั่วถึง

(๑) แผนงานการศาสนา

ที่	โครงการ	วัตถุประสงค์	เป้าหมาย (ผลผลิตของโครงการ)	งบประมาณ					ตัวชี้วัด (KPI)	ผลที่คาดว่าจะได้รับ	หน่วยงาน รับผิดชอบ
				๒๕๖๖	๒๕๖๗	๒๕๖๘	๒๕๖๙	๒๕๗๐			
๓	สนับสนุนอุปกรณ์กีฬาให้แก่ศูนย์กีฬาหมู่บ้านตำบลสะตอ	เพื่อส่งเสริมให้ประชาชนได้มีโอกาสได้ออกกำลังกายทำให้สุขภาพดี สมบูรณ์ แข็งแรง	จัดซื้ออุปกรณ์ให้แก่ศูนย์กีฬาหมู่บ้านตำบลสะตอ จำนวน ๙ หมู่บ้าน	-	-	๙๐,๐๐๐	-	-	- จำนวนหมู่บ้านที่ได้รับการอุดหนุนฯ	ประชาชนได้มีโอกาสได้ออกกำลังกายทำให้สุขภาพดี สมบูรณ์ แข็งแรง	กองการศึกษาฯ
๔	ก่อสร้างลานกีฬา คสล. พร้อมติดตั้งไฟฟ้าส่องสว่าง บริเวณศูนย์พัฒนาเด็กเล็กบ้านคลองปุก หมู่ที่ ๔, ๕	เพื่อส่งเสริมให้ประชาชนได้ออกกำลังกาย ส่งเสริมสุขภาพ ทั้งทางร่างกาย และจิตใจให้มีสุขภาพดี	ก่อสร้างลานกีฬา คสล. พร้อมติดตั้งไฟฟ้าส่องสว่าง บริเวณศูนย์พัฒนาเด็กเล็กบ้านคลองปุก หมู่ที่ ๔, ๕ จำนวน ๑ แห่ง	-	-	๒๕๐,๐๐๐	-	-	- จำนวนงบประมาณที่ใช้ในโครงการ	ประชาชนมีโอกาสได้ออกกำลังกายทำให้สุขภาพดี สมบูรณ์ แข็งแรง ลดอัตราการเจ็บป่วย	กองช่าง
๕	ก่อสร้างลานกีฬาประจำตำบลสะตอ	เพื่อส่งเสริมให้ประชาชนได้ออกกำลังกาย ส่งเสริมสุขภาพ ทั้งทางร่างกาย และจิตใจให้มีสุขภาพดี	ก่อสร้างลานกีฬา บริเวณที่ทำการ อบต.สะตอ จำนวน ๑ แห่ง (ตามแบบมาตรฐานงานท้องถิ่น)	-	-	๕๐๐,๐๐๐	-	-	- จำนวนงบประมาณที่ใช้ในโครงการ	ประชาชนได้มีโอกาสได้ออกกำลังกายทำให้สุขภาพดี สมบูรณ์ แข็งแรง ลดอัตราการเจ็บป่วย	กองช่าง

๖.๒ กลยุทธ์ที่ ๒ ส่งเสริมและพัฒนากีฬาและนันทนาการให้มีมาตรฐานและทั่วถึง

(๑) แผนงานการศาสนา

ที่	โครงการ	วัตถุประสงค์	เป้าหมาย (ผลผลิตของโครงการ)	งบประมาณ					ตัวชี้วัด (KPI)	ผลที่คาดว่าจะ จะได้รับ	หน่วยงาน รับผิดชอบ
				๒๕๖๖	๒๕๖๗	๒๕๖๘	๒๕๖๙	๒๕๗๐			
๖	จัดซื้อเครื่องออกกำลังกาย	เพื่อส่งเสริมให้ประชาชนได้ออกกำลังกาย ส่งเสริมสุขภาพ ทั้งทางร่างกาย และจิตใจให้มีสุขภาพดี	จัดซื้อเครื่องออกกำลังกายให้กับสนามกีฬา อบต.สะตอ อย่างน้อย ๖ ประเภท	-	-	-	-	๕๐๐,๐๐๐	- จำนวนประเภทเครื่องออกกำลังกายที่จัดซื้อ	ประชาชนได้มีโอกาสได้ออกกำลังกายทำให้สุขภาพดี สมบูรณ์ แข็งแรง ลดอัตราการเจ็บป่วย	กองสาธารณสุข
๗	ก่อสร้างลานกีฬา คสล.พร้อมติดตั้งไฟส่องสว่าง บริเวณที่ราชพัสดุในพื้นที่บ้านคลองปุก หมู่ที่ ๕	เพื่อส่งเสริมให้ประชาชนได้ออกกำลังกาย ส่งเสริมสุขภาพทั้งร่างกายและจิตใจให้มีสุขภาพดี	ก่อสร้างลานกีฬา คสล.พร้อมติดตั้งไฟส่องสว่าง ประกอบด้วย - สนามฟุตบอล - สนามวอลเลย์บอล - สนามบาสเกตบอล จำนวน ๑ แห่ง	-	-	-	๒,๐๐๐,๐๐๐	-	- จำนวนงบประมาณที่ใช้ในโครงการ	ประชาชนมีสถานที่ออกกำลังกายทำให้สุขภาพดี สมบูรณ์ แข็งแรง ลดอัตราการเจ็บป่วย	กองช่าง
๘	ก่อสร้างที่พักนักกีฬา พร้อมห้องน้ำ บริเวณสนามกีฬาหมู่บ้านและตำบล และตำบล	เพื่อให้มีความพร้อมสำหรับการออกกำลังกาย และช่วยอำนวยความสะดวกสำหรับการจัดการแข่งขันกีฬา	ก่อสร้างที่พักนักกีฬา พร้อมห้องน้ำ บริเวณสนามกีฬาหมู่บ้านและตำบลจำนวน อย่างน้อย ๒ แห่ง	-	-	๒๐๐,๐๐๐	-	-	- มีการก่อสร้างที่พักนักกีฬา และห้องน้ำ จำนวน ๑ แห่ง	ประชาชนได้มีโอกาสได้ออกกำลังกายทำให้สุขภาพดี สมบูรณ์ แข็งแรง	กองสาธารณสุข

๖.๒ กลยุทธ์ที่ ๒ ส่งเสริมและพัฒนากีฬาและนันทนาการให้มีมาตรฐานและทั่วถึง

(๑) แผนงานการศาสนา

ที่	โครงการ	วัตถุประสงค์	เป้าหมาย (ผลผลิตของโครงการ)	งบประมาณ					ตัวชี้วัด (KPI)	ผลที่คาดว่าจะได้รับ	หน่วยงาน รับผิดชอบ
				๒๕๖๖	๒๕๖๗	๒๕๖๘	๒๕๖๙	๒๕๗๐			
๙	ก่อสร้างและซ่อมแซมสนามกีฬาในตำบลทุกหมู่บ้าน	เพื่อส่งเสริมให้ประชาชนได้ออกกำลังกาย ส่งเสริมสุขภาพทั้งทางร่างกายและจิตใจให้มีสุขภาพดี	ก่อสร้างและซ่อมแซมสนามกีฬาในตำบลทุกหมู่บ้าน หมู่ที่ ๑ - ๙	-	-	-	๑๐๐,๐๐๐	-	- มีการก่อสร้างและซ่อมแซมสนามกีฬาในตำบลทุกหมู่บ้าน	ประชาชนได้มีโอกาสได้ออกกำลังกายทำให้สุขภาพดี สมบูรณ์ แข็งแรง	กองช่าง
รวมกลยุทธ์ที่ ๒ จำนวน ๙ โครงการ				๖๕๐,๐๐๐	๕๐๐,๐๐๐	๑,๕๔๐,๐๐๐	๒,๖๐๐,๐๐๐	๑,๐๐๐,๐๐๐			

๖.๓ กลยุทธ์ที่ ๓ สร้างจิตสำนึกให้เด็ก เยาวชน ประชาชนรักและหวงแหนประเพณีวัฒนธรรมและภูมิปัญญาท้องถิ่น

(๑) แผนงานการศาสนา วัฒนธรรมและนันทนาการ

ที่	โครงการ	วัตถุประสงค์	เป้าหมาย (ผลผลิตของโครงการ)	งบประมาณ					ตัวชี้วัด (KPI)	ผลที่คาดว่าจะได้รับ	หน่วยงาน รับผิดชอบ
				๒๕๖๖	๒๕๖๗	๒๕๖๘	๒๕๖๙	๒๕๗๐			
๑	โครงการวัน สวรรคตของ พระบาทสมเด็จพระ บรมชนกาธิเบศร มหาภูมิพล อดุลยเดชมหาราช บรมนาถบพิตร รัชกาลที่ ๙	เพื่อการจัด กิจกรรมรำลึกถึง วันสวรรคตของ พระบาทสมเด็จพระ บรมชนกา ธิเบศร มหาภูมิ พลอดุลยเดชมหาราช บรมนาถบพิตร รัชกาลที่ ๙	จัดกิจกรรมรำลึกถึงวัน สวรรคตของพระบาทสมเด็จพระ บรมชนกาธิเบศร มหา ภูมิพลอดุลยเดชมหาราชบรม นาถบพิตร รัชกาลที่ ๙ เพื่อให้ประชาชนชาวตำบล สะตอได้แสดงความ จงรักภักดีต่อสถาบัน พระมหากษัตริย์ไทย และรำลึกถึง	๒๐,๐๐๐	๒๐,๐๐๐	๒๐,๐๐๐	๒๐,๐๐๐	๒๐,๐๐๐	จำนวน ประชาชน ที่เข้าร่วม กิจกรรม	ประชาชนใน ตำบลสะตอได้ แสดงความ จงรักภักดีต่อ สถาบัน พระมหากษัตริย์ ไทย	กองการ ศึกษาฯ
๒	โครงการวันแม่ แห่งชาติ	เพื่อเทิดพระเกียรติ และเป็นการถวายเป็น ความจงรักภักดีต่อ พระบาทสมเด็จพระ พระนางเจ้า พระบรมราชินีนาถ	จัดกิจกรรมเทิดพระเกียรติ และถวายเป็นความจงรักภักดี เนื่องในโอกาสวันเฉลิม พระชนมพรรษาฯ จำนวน ๑ กิจกรรม	๒๐,๐๐๐	๒๐,๐๐๐	๒๐,๐๐๐	๒๐,๐๐๐	๒๐,๐๐๐	- จำนวนผู้ ที่เข้าร่วม กิจกรรม โครงการฯ	ประชาชนได้ ร่วมกันแสดงถึง ความจงรักภักดี และซาบซึ้งใน พระมหา กรุณาธิคุณของ พระองค์ท่านฯ	กองการ ศึกษาฯ

๖.๓ กลยุทธ์ที่ ๓ สร้างจิตสำนึกให้เด็ก เยาวชน ประชาชนรักและหวงแหนประเพณีวัฒนธรรมและภูมิปัญญาท้องถิ่น

(๑) แผนงานการศาสนา วัฒนธรรมและนันทนาการ

ที่	โครงการ	วัตถุประสงค์	เป้าหมาย (ผลผลิตของโครงการ)	งบประมาณ					ตัวชี้วัด (KPI)	ผลที่คาดว่าจะได้รับ	หน่วยงาน รับผิดชอบ
				๒๕๖๖	๒๕๖๗	๒๕๖๘	๒๕๖๙	๒๕๗๐			
๓	จัดกิจกรรมในวัน เข้าพรรษา (วันอาสาฬหบูชา)	เพื่อส่งเสริม กิจกรรมที่ สำคัญทาง พระพุทธศาสนา ศาสนา ดำรงและ สืบทอดทอดพุทธ ศาสนาให้คงอยู่ สืบไป	ร่วมจัดกิจกรรมต่างๆ ตามวิถีพุทธ เช่น การแห่ เทียนพรรษา การเข้าวัด ทำบุญ การสวดมนต์ ของชาวพุทธ หมู่ที่ ๑ - ๙	๔๐,๐๐๐	๔๐,๐๐๐	๔๐,๐๐๐	๔๐,๐๐๐	๔๐,๐๐๐	- จำนวน หมู่บ้านที่ เข้าร่วม กิจกรรมของ โครงการฯ	พุทธศาสนิกชนได้ ร่วมสืบทอด ประเพณีที่ สำคัญทาง พระพุทธศาสนา ให้คงอยู่สืบไป ต่อไป	กองการ ศึกษาฯ
๔	สนับสนุนการจัด ประเพณีลอย กระทงของหมู่บ้าน และตำบลสะอาด	เพื่ออนุรักษ์ ประเพณีที่งดงาม ของคนไทยให้คง อยู่สืบไป	สนับสนุนการจัดกิจกรรม งานวันลอยกระทงของ หมู่บ้านและตำบลสะอาด ปีละ ๑ ครั้ง	๓๐,๐๐๐	๓๐,๐๐๐	๓๐,๐๐๐	๓๐,๐๐๐	๓๐,๐๐๐	- จำนวน หมู่บ้านใน ตำบลสะอาด ที่มีการจัด กิจกรรมฯ	มีการอนุรักษ์ ประเพณีลอย กระทงที่งดงามของ คนไทยสืบไป	กองการ ศึกษาฯ
๕	จัดประเพณีวัน สงกรานต์ของ หมู่บ้านและตำบล	เพื่อสืบสาน ประเพณีและ วัฒนธรรมอันดีให้ คงอยู่	จัดกิจกรรมงานวันสงกรานต์ หมู่บ้านและตำบล ปีละ ๑ ครั้ง	๔๐,๐๐๐	๔๐,๐๐๐	๔๐,๐๐๐	๔๐,๐๐๐	๔๐,๐๐๐	- จำนวน หมู่บ้านใน ตำบลสะอาด ที่มีการจัด กิจกรรมฯ	เป็นการสืบทอด ประเพณีและ วัฒนธรรมที่งดงาม ของสังคมไทย สืบไป	กองการ ศึกษาฯ
๖	จัดกิจกรรมทาง ศาสนา งานพิธี และงานรัฐพิธีที่ สำคัญต่างๆ	เพื่อจัดกิจกรรม/ พิธีการทางศาสนา ต่างๆ งานพิธี และงานรัฐพิธีที่ สำคัญต่างๆ	จัดกิจกรรม/พิธีการทาง ศาสนาต่างๆ งานพิธี และงานรัฐพิธีที่สำคัญต่างๆ	๔๐,๐๐๐	๕๐,๐๐๐	๕๐,๐๐๐	๕๐,๐๐๐	๕๐,๐๐๐	- จำนวน งบประมาณ ที่ใช้ในการ ดำเนินการ โครงการ	มีการอำนวยการ เงินทุนไว้ซึ่ง สถาบันชาติ ศาสนาและ พระมหากษัตริย์	สำนักปลัด

๖.๓ กลยุทธ์ที่ ๓ สร้างจิตสำนึกให้เด็ก เยาวชน ประชาชนรักและหวงแหนประเพณีวัฒนธรรมและภูมิปัญญาท้องถิ่น

(๑) แผนงานการศาสนา วัฒนธรรมและนันทนาการ

ที่	โครงการ	วัตถุประสงค์	เป้าหมาย (ผลผลิตของโครงการ)	งบประมาณ					ตัวชี้วัด (KPI)	ผลที่คาดว่าจะได้รับ	หน่วยงาน รับผิดชอบ
				๒๕๖๖	๒๕๖๗	๒๕๖๘	๒๕๖๙	๒๕๗๐			
๗	สนับสนุนประเพณี อุปสมบท/บรรพชา ภาคฤดูร้อน	เพื่อสืบสาน วัฒนธรรม ประเพณีที่ดีงาม ของชาวพุทธ และสืบทอด พระพุทธศาสนา	เยาวชน, นักเรียน (ช่วงปิดเทอม) หมู่ที่ ๑ - ๙ ตำบลสะตอ	๓๐,๐๐๐	๓๐,๐๐๐	๓๐,๐๐๐	๓๐,๐๐๐	๓๐,๐๐๐	- จำนวน ผู้เข้าร่วม กิจกรรมฯ	ผู้เข้าร่วมโครงการ ได้รับการอบรม ทางธรรมะ และ เป็นการสืบทอด พุทธศาสนา	กองการ ศึกษาฯ
๘	โครงการวันเฉลิม พระชนมพรรษา พระบาทสมเด็จพระ พระปรเมนทรราม ธิบดีศรีสินท รมหาวชิราลงกร ณพระวรวงศ์ เจ้าอยู่หัว (ร.๑๐)	เพื่อจัดงานวัน เฉลิมพระ ชนมพรรษา พระบาทสมเด็จพระ พระปรเมนทร รามธิบดีศรีสินท รมหาวชิราลงกร ณพระวรวงศ์ เจ้าอยู่หัว ให้ประชาชนตำบล สะตอ ได้แสดง ความจงรักภักดี ต่อสถาบันกษัตริย์	จัดงานวันเฉลิมพระ ชนมพรรษาพระบาทสมเด็จพระ พระปรเมนทรรามธิบดี ศรีสินทร มหาวชิราลงกร ณพระวรวงศ์เจ้าอยู่หัว จำนวน ๑ ครั้ง โดยมี คณะผู้บริหาร สมาชิกสภาฯ พนักงานส่วนตำบล พนักงานจ้าง และประชาชน ตำบลสะตอ เข้าร่วม	๒๐,๐๐๐	๒๐,๐๐๐	๒๐,๐๐๐	๒๐,๐๐๐	๒๐,๐๐๐	จำนวน ประชาชนที่ เข้าร่วม โครงการ	ผู้เข้าร่วมโครงการ ได้ตระหนักถึง ความสำคัญวัน เฉลิมพระ ชนมพรรษา พระบาทสมเด็จพระ พระปรเมนทร รามธิบดีศรีสินท รมหาวชิราลงกรณ พระวรวงศ์ เจ้าอยู่หัว และ สถาบันกษัตริย์	กองการ ศึกษาฯ

๖.๓ กลยุทธ์ที่ ๓ สร้างจิตสำนึกให้เด็ก เยาวชน ประชาชนรักและหวงแหนประเพณีวัฒนธรรมและภูมิปัญญาท้องถิ่น

(๑) แผนงานการศาสนา วัฒนธรรมและนันทนาการ

ที่	โครงการ	วัตถุประสงค์	เป้าหมาย (ผลผลิตของโครงการ)	งบประมาณ					ตัวชี้วัด (KPI)	ผลที่คาดว่าจะได้รับ	หน่วยงาน รับผิดชอบ
				๒๕๖๖	๒๕๖๗	๒๕๖๘	๒๕๖๙	๒๕๗๐			
๙	จัดกิจกรรมวันผู้สูงอายุ	เพื่อให้ผู้สูงอายุในตำบล ได้ร่วมทำกิจกรรมเพื่อการอนุรักษ์สืบทอดวัฒนธรรมอันดีงามให้คงอยู่	การจัดกิจกรรมของผู้สูงอายุตำบลละต่อจำนวน ๓ กิจกรรม	๕๐,๐๐๐	๕๐,๐๐๐	๕๐,๐๐๐	๕๐,๐๐๐	๕๐,๐๐๐	- จำนวนกิจกรรมที่จัดขึ้นตามวัตถุประสงค์ฯ	ผู้สูงอายุได้สืบทอดศิลปะวัฒนธรรมพื้นบ้าน สู้รื้อนลูกหลานและรักษาให้คงอยู่สืบไป	สำนักปลัด
๑๐	โครงการพัฒนาศักยภาพและภูมิปัญญาท้องถิ่นของชมรมผู้สูงอายุตำบลละต่อ	เพื่อพัฒนาศักยภาพของผู้สูงอายุในตำบลทุก ๆ ด้าน	ส่งเสริมกิจกรรมการศักยภาพและภูมิปัญญาท้องถิ่น แก่สมาชิกของชมรม	๕๐,๐๐๐	๕๐,๐๐๐	๕๐,๐๐๐	๕๐,๐๐๐	๕๐,๐๐๐	- จำนวนผู้เข้าร่วมกิจกรรมของโครงการฯ	ผู้สูงอายุในตำบลละต่อได้รับการดูแลเอาใจใส่และฟื้นฟูศักยภาพรวมทั้งส่งเสริมภูมิปัญญาท้องถิ่น	สำนักปลัด
๑๑	โครงการเยาวชนสำนึกดีรู้หน้าที่ เชิดชูสถาบัน	เพื่อปลูกจิตสำนึกให้เยาวชนรักปกป้องชาติและพระมหากษัตริย์	จัดกิจกรรมและรณรงค์เพื่อปลูกจิตสำนึกให้แก่เยาวชนจำนวน ๑ กิจกรรม	๑๐,๐๐๐	๑๐,๐๐๐	๑๐,๐๐๐	๑๐,๐๐๐	๑๐,๐๐๐	- จำนวนงบประมาณที่ใช้ในการดำเนินการโครงการ	เยาวชนมีความจงรักภักดีต่อสถาบัน ปกป้องและคงไว้ซึ่งสถาบันของชาติ	สำนักปลัด
๑๒	โครงการชีวิตใกล้ชีวิตธรรมะ	เพื่อส่งเสริมคุณธรรมและจริยธรรมที่เป็นหลักคำสอนสำคัญทางพระพุทธศาสนา	จัดกิจกรรมด้านคุณธรรมและจริยธรรมแก่ชาวพุทธจำนวน ๙ หมู่บ้าน	-	๕๐,๐๐๐	-	๕๐,๐๐๐	-	- จำนวนผู้เข้าร่วมโครงการฯ	ผู้เข้าร่วมกิจกรรมสามารถนำหลักธรรมมาใช้ในการดำเนินชีวิตได้	กองการศึกษาฯ

๖.๓ กลยุทธ์ที่ ๓ สร้างจิตสำนึกให้เด็ก เยาวชน ประชาชนรักและหวงแหนประเพณีวัฒนธรรมและภูมิปัญญาท้องถิ่น

(๑) แผนงานการศาสนา วัฒนธรรมและนันทนาการ

ที่	โครงการ	วัตถุประสงค์	เป้าหมาย (ผลผลิตของโครงการ)	งบประมาณ					ตัวชี้วัด (KPI)	ผลที่คาดว่าจะได้รับ	หน่วยงาน รับผิดชอบ
				๒๕๖๖	๒๕๖๗	๒๕๖๘	๒๕๖๙	๒๕๗๐			
๑๓	โครงการวัฒนธรรม ไทยสายใยชุมชน	เพื่ออนุรักษ์สืบ สานภูมิปัญญาอัน เป็นเอกลักษณ์ ของชุมชนท้องถิ่น	จัดตั้งสภาวัฒนธรรม ตำบลละต่อ จำนวน ๑ สภาฯ	-	๓๐,๐๐๐	-	๓๐,๐๐๐	-	- มีสภา วัฒนธรรม ของชุมชน ขึ้น จำนวน ๑ สภาฯ	ท้องถิ่นมีดำรง คุณค่าทาง วัฒนธรรมที่ดั่งาม และสร้างความ สมานฉันท์	กองการ ศึกษาฯ
๑๔	โครงการอัน เนื่องมาจาก พระราชดำริ ในพระบาท สมเด็จพระเจ้า อยู่หัวฯ และ พระบรมวงศา นวงศ์ฯ	เพื่อดำเนินการ กิจกรรมใน โครงการอัน เนื่องมาจาก พระราชดำริฯ	ดำเนินกิจกรรมตาม โครงการอันเนื่องมาจาก พระราชดำริฯ จำนวนอย่างน้อย ๑ โครงการ	๕๐,๐๐๐	๕๐,๐๐๐	๕๐,๐๐๐	๕๐,๐๐๐	๕๐,๐๐๐	- จำนวน งบประมาณ ที่ใช้ในการ ดำเนินการ โครงการ	ชุมชนได้มีการนำ แนวพระราชดำริฯ มาใช้เพื่อการ ปรับปรุงและ พัฒนาท้องถิ่นให้มี ความเจริญ	กองการ ศึกษาฯ
๑๕	โครงการปกป้อง สถาบันของชาติ (สถาบันระมห กษัตริย์)	เพื่อให้คนในชาติมี ความจงรักภักดีต่อ สถาบันชาติ โดยเฉพาะสถาบัน พระมหากษัตริย์	จัดกิจกรรมเพื่อแสดงออก ถึงความจงรักภักดีต่อ สถาบันพระมหากษัตริย์ จำนวน ๑ โครงการ	๕๐,๐๐๐	๕๐,๐๐๐	๕๐,๐๐๐	๕๐,๐๐๐	๕๐,๐๐๐	-จำนวน งบประมาณ ที่ใช้ในการ ดำเนินการ โครงการ	ประชาชนมีความ จงรักภักดีต่อ สถาบัน ปกป้อง และคงไว้ซึ่ง สถาบันของชาติ	กองการ ศึกษาฯ

๖.๓ กลยุทธ์ที่ ๓ สร้างจิตสำนึกให้เด็ก เยาวชน ประชาชนรักและหวงแหนประเพณีวัฒนธรรมและภูมิปัญญาท้องถิ่น

(๑) แผนงานการศาสนา วัฒนธรรมและนันทนาการ

ที่	โครงการ	วัตถุประสงค์	เป้าหมาย (ผลผลิตของโครงการ)	งบประมาณ					ตัวชี้วัด (KPI)	ผลที่คาดว่าจะได้รับ	หน่วยงาน รับผิดชอบ
				๒๕๖๖	๒๕๖๗	๒๕๖๘	๒๕๖๙	๒๕๗๐			
๑๖	สนับสนุนการจัดงาน "โครงการวันคล้ายวันสวรรคตพระบาทสมเด็จพระจุลจอมเกล้าเจ้าอยู่หัว (รัชกาลที่ ๕) วันปิยมหาราช ให้แก่อำเภอเขาสมิง	เพื่ออุดหนุนการจัดงาน "โครงการวันคล้ายวันสวรรคตพระบาทสมเด็จพระจุลจอมเกล้าเจ้าอยู่หัว (รัชกาลที่ ๕) วันปิยมหาราช ให้แก่อำเภอเขาสมิง	อุดหนุนงบประมาณสนับสนุนอำเภอเขาสมิงจัดงาน "โครงการวันคล้ายวันสวรรคตพระบาทสมเด็จพระจุลจอมเกล้าเจ้าอยู่หัว (รัชกาลที่ ๕) วันปิยมหาราช	๑๐,๐๐๐	๑๐,๐๐๐	๑๐,๐๐๐	๑๐,๐๐๐	๑๐,๐๐๐	อุดหนุนงบประมาณได้ทันภายในกำหนด	อำเภอเขาสมิงสามารถจัดกิจกรรมเป็นไปตามกำหนดด้วยความเรียบร้อย	กองการศึกษาฯ , กองคลัง
๑๗	สนับสนุนการจัดงาน "โครงการจัดงานวันตราราลีกประจำปี " ให้แก่อำเภอเขาสมิง	เพื่ออุดหนุนการจัดงาน "โครงการจัดงานวันตราราลีกประจำปี ให้แก่อำเภอเขาสมิง	อุดหนุนงบประมาณสนับสนุนอำเภอเขาสมิงจัดงาน "โครงการจัดงานวันตราราลีกประจำปี	๑๐,๐๐๐	๑๐,๐๐๐	๑๐,๐๐๐	๑๐,๐๐๐	๑๐,๐๐๐	อุดหนุนงบประมาณได้ทันภายในกำหนด	อำเภอเขาสมิงสามารถจัดกิจกรรมเป็นไปตามกำหนดด้วยความเรียบร้อย	กองการศึกษาฯ , กองคลัง
๑๘	สนับสนุนการจัดงาน "โครงการจัดงานวันปีใหม่และงานกาชาดประจำปี ให้แก่ ทม.ตราด	เพื่ออุดหนุนการจัดงาน "โครงการจัดงานวันปีใหม่และงานกาชาดประจำปี ให้แก่ ทม.ตราด	อุดหนุนงบประมาณสนับสนุน ทม.ตราดจัดงาน "โครงการจัดงานวันปีใหม่และงานกาชาด ประจำปี	๑๑,๐๐๐	๑๑,๐๐๐	๑๑,๐๐๐	๑๑,๐๐๐	๑๑,๐๐๐	อุดหนุนงบประมาณได้ทันภายในกำหนด	ทม.ตราดสามารถจัดกิจกรรมเป็นไปตามกำหนดด้วยความเรียบร้อย	กองการศึกษาฯ , กองคลัง

๖.๓ กลยุทธ์ที่ ๓ สร้างจิตสำนึกให้เด็ก เยาวชน ประชาชนรักและหวงแหนประเพณีวัฒนธรรมและภูมิปัญญาท้องถิ่น

(๑) แผนงานการศาสนา วัฒนธรรมและนันทนาการ

ที่	โครงการ	วัตถุประสงค์	เป้าหมาย (ผลผลิตของโครงการ)	งบประมาณ					ตัวชี้วัด (KPI)	ผลที่คาดว่าจะได้รับ	หน่วยงาน รับผิดชอบ
				๒๕๖๖	๒๕๖๗	๒๕๖๘	๒๕๖๙	๒๕๗๐			
๑๙	สนับสนุนการจัดงาน "โครงการจัดงานวันระกำหวานผลไม้และของดีเมืองตราด ประจำปี " ให้แก่ สنج.เกษตรและ สหกรณ์จังหวัดตราด	เพื่ออุดหนุนการจัดงาน "โครงการจัดงานวันระกำหวาน ผลไม้และของดีเมืองตราด ประจำปี " ให้แก่ สنج.เกษตรและ สหกรณ์จังหวัดตราด	อุดหนุนงบประมาณสนับสนุน สนง.เกษตรและ สหกรณ์จังหวัดตราดจัดงาน "โครงการจัดงานวันระกำหวาน ผลไม้และของดีเมืองตราด ประจำปี "	๑๑,๐๐๐	๑๑,๐๐๐	๑๑,๐๐๐	๑๑,๐๐๐	๑๑,๐๐๐	อุดหนุนงบประมาณได้ทันภายในกำหนด	สนง.เกษตรและ สหกรณ์จังหวัดตราด สามารถจัดกิจกรรมเป็นไปตามกำหนดด้วยความเรียบร้อย	กองการศึกษา , กองคลัง
๒๐	สนับสนุนการจัดงาน "โครงการจัดงานวันวีรกรรมทหารเรือไทยในยุทธนาวีที่เกาะช้าง ประจำปี " ให้แก่ที่ทำการปกครองจังหวัดตราด	เพื่ออุดหนุนการจัดงาน "โครงการจัดงานวันวีรกรรมทหารเรือไทยในยุทธนาวีที่เกาะช้าง ประจำปี" ให้แก่ที่ทำการปกครองจังหวัดตราด	อุดหนุนงบประมาณสนับสนุนจัดงาน "โครงการจัดงานวันวีรกรรมทหารเรือไทยในยุทธนาวีที่เกาะช้าง ประจำปี"	๑๑,๐๐๐	๑๑,๐๐๐	๑๑,๐๐๐	๑๑,๐๐๐	๑๑,๐๐๐	อุดหนุนงบประมาณได้ทันภายในกำหนด	ที่ทำการปกครองจังหวัดตราด สามารถจัดกิจกรรมเป็นไปตามกำหนดด้วยความเรียบร้อย	กองการศึกษา , กองคลัง

๖.๓ กลยุทธ์ที่ ๓ สร้างจิตสำนึกให้เด็ก เยาวชน ประชาชนรักและหวงแหนประเพณีวัฒนธรรมและภูมิปัญญาท้องถิ่น

(๑) แผนงานการศาสนา วัฒนธรรมและนันทนาการ

ที่	โครงการ	วัตถุประสงค์	เป้าหมาย (ผลผลิตของโครงการ)	งบประมาณ					ตัวชี้วัด (KPI)	ผลที่คาดว่าจะได้รับ	หน่วยงาน รับผิดชอบ
				๒๕๖๖	๒๕๖๗	๒๕๖๘	๒๕๖๙	๒๕๗๐			
๒๑	โครงการอุดหนุนเงินสนับสนุนการจัดกิจกรรมเนื่องในวันเฉลิมพระชนมพรรษาสมเด็จพระนางเจ้าสุทิดา พัชรสุธาพิมลลักษณ พระบรมราชินี	เพื่อสนับสนุนการจัดกิจกรรมต่างๆ ในวันเฉลิมพระชนมพรรษาฯ ในวันที่ ๓ มิถุนายนของทุกปี	สนับสนุนการจัดงาน วันเฉลิมพระชนมพรรษาสมเด็จพระนางเจ้าสุทิดา พัชรสุธาพิมลลักษณ พระบรมราชินี ประจำปี	๒๐,๐๐๐	๒๐,๐๐๐	๒๐,๐๐๐	๒๐,๐๐๐	๒๐,๐๐๐	- จำนวนองค์กรปกครองส่วนท้องถิ่น และประชาชนที่เข้าร่วมกิจกรรม	ได้ตระหนักถึงความสำคัญของวันเฉลิมพระชนมพรรษาสมเด็จพระนางเจ้าสุทิดา พัชรสุธาพิมลลักษณ พระบรมราชินี	กองการศึกษาฯ , กองคลัง
๒๒	โครงการอุดหนุนเงินสนับสนุนการจัดกิจกรรมเนื่องในวันเฉลิมพระเกียรติพระบาทสมเด็จพระปรเมนทรรามาธิบดีศรีสินทรมหาวชิราลงกรณพระวรวงศ์เธอ พระองค์เจ้าวิมลฉัตร (ร.๑๐) ฯ	เพื่อสนับสนุนการจัดกิจกรรมต่างๆ ในวันเฉลิมพระเกียรติพระบาทสมเด็จพระปรเมนทรรามาธิบดีศรีสินทรมหาวชิราลงกรณพระวรวงศ์เธอ พระองค์เจ้าวิมลฉัตร (ร.๑๐) ฯ ในวันที่ ๒๘ กรกฎาคมของทุกปี	สนับสนุนการจัดงาน วันเฉลิมพระเกียรติพระบาทสมเด็จพระปรเมนทรรามาธิบดีศรีสินทรมหาวชิราลงกรณพระวรวงศ์เธอ พระองค์เจ้าวิมลฉัตร (ร.๑๐) ประจำปี	๒๐,๐๐๐	๒๐,๐๐๐	๒๐,๐๐๐	๒๐,๐๐๐	๒๐,๐๐๐	- จำนวนองค์กรปกครองส่วนท้องถิ่น และประชาชนที่เข้าร่วมกิจกรรม	ได้ตระหนักถึงความสำคัญของวันเฉลิมพระเกียรติพระบาทสมเด็จพระปรเมนทรรามาธิบดีศรีสินทรมหาวชิราลงกรณพระวรวงศ์เธอ พระองค์เจ้าวิมลฉัตร (ร.๑๐)	กองการศึกษาฯ , กองคลัง

๖.๓ กลยุทธ์ที่ ๓ สร้างจิตสำนึกให้เด็ก เยาวชน ประชาชนรักและหวงแหนประเพณีวัฒนธรรมและภูมิปัญญาท้องถิ่น

(๑) แผนงานการศาสนา วัฒนธรรมและนันทนาการ

ที่	โครงการ	วัตถุประสงค์	เป้าหมาย (ผลผลิตของโครงการ)	งบประมาณ					ตัวชี้วัด (KPI)	ผลที่คาดว่าจะได้รับ	หน่วยงาน รับผิดชอบ
				๒๕๖๖	๒๕๖๗	๒๕๖๘	๒๕๖๙	๒๕๗๐			
๒๓	โครงการอุดหนุน เงินสนับสนุนการ จัดกิจกรรมเนื่องใน วันแม่แห่งชาติ	เพื่อสนับสนุนการ จัดกิจกรรมต่างๆ ในวันแม่แห่งชาติ ในวันที่ ๑๒ สิงหาคมของทุกปี	สนับสนุนการจัดงานวันแม่ แห่งชาติ ประจำปี	๒๐,๐๐๐	๒๐,๐๐๐	๒๐,๐๐๐	๒๐,๐๐๐	๒๐,๐๐๐	- จำนวน องค์กร ปกครอง ส่วนท้องถิ่น และ ประชาชนที่ เข้าร่วม กิจกรรม	ได้ตระหนักถึง ความสำคัญของ วันแม่แห่งชาติ	กอง การศึกษาฯ , กองคลัง
๒๔	โครงการอุดหนุน เงินสนับสนุนการ จัดกิจกรรมเนื่องใน วันคล้ายวันสวรรคต พระบาทสมเด็จพระ พระมหาภูมิพล อดุลยเดชมหาราช บรมนาถบพิตร	เพื่อสนับสนุนการ จัดกิจกรรมต่างๆ ในวันคล้ายวัน สวรรคต พระบาทสมเด็จพระ พระมหาภูมิพล อดุลยเดชมหาราช บรมนาถบพิตร ในวันที่ ๑๓ ตุลาคมของทุกปี	สนับสนุนการจัดงานวันคล้าย วันสวรรคตพระบาทสมเด็จพระ พระมหาภูมิพลอดุลยเดช มหาราช บรมนาถบพิตร	๒๐,๐๐๐	๒๐,๐๐๐	๒๐,๐๐๐	๒๐,๐๐๐	๒๐,๐๐๐	- จำนวน องค์กร ปกครอง ส่วนท้องถิ่น และ ประชาชนที่ เข้าร่วม กิจกรรม	ได้ตระหนักถึง ความสำคัญของ วันคล้ายวัน สวรรคต พระบาทสมเด็จพระ พระมหาภูมิพล อดุลยเดชมหาราช บรมนาถบพิตร	กอง การศึกษาฯ , กองคลัง

๖.๓ กลยุทธ์ที่ ๓ สร้างจิตสำนึกให้เด็ก เยาวชน ประชาชนรักและหวงแหนประเพณีวัฒนธรรมและภูมิปัญญาท้องถิ่น

(๑) แผนงานการศาสนา วัฒนธรรมและนันทนาการ

ที่	โครงการ	วัตถุประสงค์	เป้าหมาย (ผลผลิตของโครงการ)	งบประมาณ					ตัวชี้วัด (KPI)	ผลที่คาดว่าจะได้รับ	หน่วยงาน รับผิดชอบ
				๒๕๖๖	๒๕๖๗	๒๕๖๘	๒๕๖๙	๒๕๗๐			
๒๕	โครงการอุดหนุน เงินสนับสนุนการ จัดกิจกรรมเนื่องใน วันพ่อแห่งชาติ	เพื่อสนับสนุนการ จัดกิจกรรมต่างๆ ในวันพ่อในวันที่ ๕ ธันวาคมของทุกปี	สนับสนุนการจัดงานวันพ่อ แห่งชาติ	๒๐,๐๐๐	๒๐,๐๐๐	๒๐,๐๐๐	๒๐,๐๐๐	๒๐,๐๐๐	- จำนวน องค์กร ปกครอง ส่วนท้องถิ่น และ ประชาชนที่ เข้าร่วม กิจกรรม	ได้ตระหนักถึง ความสำคัญของ วันพ่อแห่งชาติ	กอง การศึกษาฯ , กองคลัง
รวมกลยุทธ์ที่ ๓ จำนวน ๒๕ โครงการ				๖๐๓,๐๐๐	๖๙๓,๐๐๐	๖๑๓,๐๐๐	๖๙๓,๐๐๐	๖๑๓,๐๐๐			

๖.๔ กลยุทธ์ที่ ๔ ส่งเสริมและสนับสนุนการจัดการศึกษารวมทั้งการจัดการ หรือสนับสนุนการดูแลและพัฒนาเด็กเล็ก

(๑) แผนงานการศึกษา

ที่	โครงการ	วัตถุประสงค์	เป้าหมาย (ผลผลิตของโครงการ)	งบประมาณ					ตัวชี้วัด (KPI)	ผลที่คาดว่าจะได้รับ	หน่วยงาน รับผิดชอบ
				๒๕๖๖	๒๕๖๗	๒๕๖๘	๒๕๖๙	๒๕๗๐			
๑	สนับสนุนอาหารกลางวันแก่ศูนย์พัฒนาเด็กเล็กและโรงเรียนในสังกัด สพฐ.ในตำบลสะตอ	เพื่อส่งเสริมอาหารที่ถูกหลักโภชนาการ ครบทั้ง ๕ หมู่ และมีสารอาหารที่ครบถ้วน ให้แก่เด็กนักเรียน	สนับสนุนอาหารกลางวันแก่ศูนย์พัฒนาเด็กเล็กและโรงเรียนสังกัด สพฐ. ในตำบลสะตอ จำนวน ๖ แห่ง	๒,๑๐๐,๐๐๐	๒,๑๕๐,๐๐๐	๒,๑๖๕,๐๐๐	๒,๑๖๕,๐๐๐	๒,๑๖๕,๐๐๐	- จำนวนสถานศึกษาที่ได้รับการสนับสนุนฯ	เด็กนักเรียนได้รับอาหารที่มีคุณค่า ถูกหลักโภชนาการและเหมาะสมตามวัย	กองการศึกษาฯ
๒	สนับสนุนอาหารเสริมนมแก่ศูนย์พัฒนาเด็กเล็กและโรงเรียนสังกัด สพฐ.ในตำบลสะตอ	เพื่อให้เด็กนักเรียนได้รับสารอาหารที่มีคุณค่าและครบถ้วนตามหลักโภชนาการ	สนับสนุนอาหารเสริมนมแก่ศูนย์พัฒนาเด็กเล็กและโรงเรียนสังกัด สพฐ. ในตำบลสะตอ จำนวน ๖ แห่ง	๘๙๐,๐๐๐	๘๙๕,๐๐๐	๘๙๘,๐๐๐	๘๙๘,๐๐๐	๘๙๘,๐๐๐	- จำนวนสถานศึกษาที่ได้รับการสนับสนุนฯ	เด็กนักเรียนได้รับอาหารที่มีคุณค่า ถูกหลักโภชนาการ และเหมาะสมตามวัย	กองการศึกษาฯ
๓	จัดกิจกรรมเสริมสร้างพัฒนาการเรียนรู้ของเด็กเล็กสมัย	เพื่อส่งเสริมให้เด็กเล็กมีการพัฒนาการที่สมวัย มีความพร้อมทั้งด้านร่างกายและสติปัญญา การใช้กระบวนการคิดแก้ปัญหาการพัฒนาทางด้านอารมณ์และสังคมได้อย่างเหมาะสม	จัดกิจกรรมพัฒนาและส่งเสริมพัฒนาการเรียนรู้ของเด็กเล็ก ให้ครบทุกด้านของศูนย์พัฒนาเด็กเล็ก ตำบลสะตอ ทั้ง ๔ แห่ง	-	๕๐,๐๐๐	๕๐,๐๐๐	๕๐,๐๐๐	๕๐,๐๐๐	- จำนวนงบประมาณที่ใช้ในการดำเนินงานโครงการฯ	เด็กเล็กมีการพัฒนาการความรู้ที่สมวัย มีความพร้อมทั้งด้านร่างกายและสติปัญญา ได้รับการพัฒนาด้านต่างๆอย่างเหมาะสม	กองการศึกษาฯ

๖.๔ กลยุทธ์ที่ ๔ ส่งเสริมและสนับสนุนการจัดการศึกษารวมทั้งการจัดการ หรือสนับสนุนการดูแลและพัฒนาเด็กเล็ก

(๑) แผนงานการศึกษา

ที่	โครงการ	วัตถุประสงค์	เป้าหมาย (ผลผลิตของโครงการ)	งบประมาณ					ตัวชี้วัด (KPI)	ผลที่คาดว่าจะได้รับ	หน่วยงาน รับผิดชอบ
				๒๕๖๖	๒๕๖๗	๒๕๖๘	๒๕๖๙	๒๕๗๐			
๔	โครงการหนุนช่วย เรียนรู้สู่โลกกว้าง	เพื่อเป็นค่าใช้จ่าย ในการจัดกิจกรรม เสริมสร้าง พัฒนาการเรียนรู้ ที่หลากหลาย	จัดกิจกรรมเสริมสร้าง พัฒนาการเรียนรู้นอก ห้องเรียนเพื่อได้สัมผัส ประสบการณ์จริงจาก แหล่งเรียนรู้ต่างๆ	-	-	๒๕,๐๐๐	๒๕,๐๐๐	๒๕,๐๐๐	- จำนวน งบประมาณ ที่ใช้ในการ ดำเนินงาน โครงการฯ	เด็กเล็กมีการ พัฒนาความรู้ ที่สมวัยและได้ ความรู้ใหม่ๆใน การไปสัมผัส สถานที่จริง	กองการ ศึกษา
๕	การพัฒนาด้าน สวัสดิภาพความ ปลอดภัยของศูนย์ พัฒนาเด็กเล็ก ตำบลสะตอ	เพื่อดูแลด้าน สวัสดิภาพความ ปลอดภัยของเด็ก เล็กที่ยังไม่ สามารถช่วยเหลือ ตัวเองได้ เมื่อ กรณีเกิดอุบัติเหตุ ที่ไม่คาดคิด	จัดสวัสดิการการนำส่งเด็ก ไปสถานพยาบาลเมื่อ เด็กเล็กของศูนย์ฯ ได้รับอุบัติเหตุ หรือเจ็บป่วย จำนวน ๔ ศูนย์	-	๕๐,๐๐๐	๕๐,๐๐๐	๕๐,๐๐๐	๕๐,๐๐๐	- จำนวน งบประมาณ ที่ใช้ในการ ดำเนินงาน โครงการฯ	มีการจัดมาตรการ เพิ่มสวัสดิภาพ และความ ปลอดภัยของเด็ก เล็กที่เข้ามารับ การศึกษาจาก ศูนย์ฯ	กองการ ศึกษา
๖	จัดทำวารสาร รายงานผลการ ดำเนินงานของศูนย์ พัฒนาเด็กเล็ก ตำบลสะตอ	เพื่อเผยแพร่ผล การปฏิบัติงาน ต่างๆ ของศูนย์ พัฒนาเด็กเล็ก ทั้ง ๔ ศูนย์ ของตำบลสะตอ	จัดทำวารสารเอกสาร สำหรับเผยแพร่ ประชาสัมพันธ์ อย่างน้อยปีละ ๑ ครั้ง	-	๑๐,๐๐๐	-	๑๐,๐๐๐	-	- มีการจัดทำ วารสารเพื่อ เผยแพร่ฯ จำนวน/ปี	ประชาชนได้ รับทราบผลการ ดำเนินงานของ ศูนย์พัฒนาเด็ก เล็กประจำปี	กองการ ศึกษา

๖.๔ กลยุทธ์ที่ ๔ ส่งเสริมและสนับสนุนการจัดการศึกษารวมทั้งการจัดการ หรือสนับสนุนการดูแลและพัฒนาเด็กเล็ก

(๑) แผนงานการศึกษา

ที่	โครงการ	วัตถุประสงค์	เป้าหมาย (ผลผลิตของโครงการ)	งบประมาณ					ตัวชี้วัด (KPI)	ผลที่คาดว่าจะได้รับ	หน่วยงาน รับผิดชอบ
				๒๕๖๖	๒๕๖๗	๒๕๖๘	๒๕๖๙	๒๕๗๐			
๗	โครงการเพิ่มประสิทธิภาพการเรียนการสอนของศูนย์พัฒนาเด็กเล็กเพื่อก้าวสู่ประชาคมอาเซียน	เพื่อส่งเสริมการเรียนการสอนในหลักสูตรวิชาภาษาของชาติอาเซียน	๑. จัดหาวิทยากรผู้มีความรู้ความสามารถในวิชาภาษาของชาติอาเซียน ๑๐ ประเทศ ๒. จัดการสอนภาษาต่างชาติ ๓. จัดสื่อการเรียนการสอนเกี่ยวกับอาเซียน	-	๑๐๐,๐๐๐	-	-	-	- จำนวนงบประมาณที่ใช้ในการดำเนินงานโครงการฯ	การจัดการศึกษาของท้องถิ่นได้รับการพัฒนารองรับการเข้าสู่ประชาคมอาเซียนและทุกด้านและทั่วถึง	กองการศึกษาฯ
๘	การปรับปรุงและซ่อมแซมอาคารเรียนของศูนย์พัฒนาเด็กเล็ก	เพื่อปรับปรุงและซ่อมแซมอาคารเรียนที่มีความชำรุดเสียหาย ให้มีสภาพดีพร้อมใช้งานและมีความปลอดภัย	ปรับปรุงและซ่อมแซมอาคารเรียนที่มีความชำรุดเสียหาย ของศูนย์พัฒนาเด็กเล็ก ทั้ง ๔ ศูนย์	-	๕๐,๐๐๐	-	-	-	- จำนวนอาคารเรียนที่มีความพร้อมสำหรับการจัดการเรียน	มีความพร้อมด้านอาคารและสถานที่สำหรับการจัดกิจกรรมการเรียนรู้	กองการศึกษาฯ
๙	การพัฒนาและปรับปรุงภูมิทัศน์โดยรอบของศูนย์พัฒนาเด็กเล็กตำบลสะตอ	เพื่อให้มีความเหมาะสมแก่การจัดกิจกรรมการเรียนรู้ของเด็กสร้างบรรยากาศที่ดี	การปรับปรุงภูมิทัศน์ส่วนประกอบต่างๆ โดยรอบศูนย์พัฒนาเด็กเล็กให้ทั้ง ๔ ศูนย์	-	๑๐๐,๐๐๐	-	-	-	- จำนวนงบประมาณที่ใช้ในการดำเนินงาน	ความเหมาะสมช่วยเสริมสร้างบรรยากาศในการเรียนรู้ของผู้เรียนมากขึ้น	กองการศึกษา

๖.๔ กลยุทธ์ที่ ๔ ส่งเสริมและสนับสนุนการจัดการศึกษารวมทั้งการจัดการ หรือสนับสนุนการดูแลและพัฒนาเด็กเล็ก

(๑) แผนงานการศึกษา

ที่	โครงการ	วัตถุประสงค์	เป้าหมาย (ผลผลิตของโครงการ)	งบประมาณ					ตัวชี้วัด (KPI)	ผลที่คาดว่าจะได้รับ	หน่วยงาน รับผิดชอบ
				๒๕๖๖	๒๕๖๗	๒๕๖๘	๒๕๖๙	๒๕๗๐			
๑๐	โครงการบ่มทิต น้อยของศูนย์ พัฒนาเด็กเล็ก ตำบลสะตอ	เพื่อเป็นค่าใช้จ่าย ในการจัดกิจกรรม วันจบหลักสูตร การศึกษาของ ศูนย์พัฒนาเด็ก เล็กตำบลสะตอ	จัดกิจกรรมวันจบหลักสูตร การศึกษาของศูนย์พัฒนา เด็กเล็กตำบลสะตอ	๒๕,๐๐๐	๒๕,๐๐๐	๒๕,๐๐๐	๒๕,๐๐๐	๒๕,๐๐๐	- จำนวน งบประมาณ ที่ใช้ในการ ดำเนินงาน โครงการฯ	เด็กเล็กที่เรียนจบ หลักสูตรได้รับ วุฒิบัตรเพื่อเป็น ความภาคภูมิใจ	กองการ ศึกษา
๑๑	โครงการสนับสนุน ค่าใช้จ่ายการ บริหารสถานศึกษา (สนับสนุนค่าใช้จ่าย การศึกษาสำหรับ ศพด. อบต. สะตอ)	เพื่อรองรับการ จัดสรรเงิน อุดหนุนทั่วไปจาก กรมส่งเสริมการ ปกครองท้องถิ่น (สถ.)	สนับสนุนค่าใช้จ่ายในการจัด การศึกษาสำหรับ ศพด.เช่น ๑) ค่าจัดการเรียนการสอน ๑,๗๐๐/ปี ๒) ค่าหนังสือเรียน ๒๐๐/ปี ๓) ค่าอุปกรณ์การเรียน ๒๐๐/ปี ๔) ค่าเครื่องแบบนักเรียน ๓๐๐/ปี ๕) ค่ากิจกรรมพัฒนาผู้เรียน ๔๓๐/ปี	๔๐๐,๐๐๐	๔๐๐,๐๐๐	๔๐๐,๐๐๐	๔๐๐,๐๐๐	๔๐๐,๐๐๐	จำนวนเด็ก ของ ศพด. อบต.สะตอ ได้รับเงินทุก ราย	อบต.สะตอ สามารถอุดหนุน ค่าใช้จ่าย การศึกษาให้ ศพด. อบต.สะตอ ครบตามจำนวนที่ สถ. จัดสรร	กองการ ศึกษา

๖.๔ กลยุทธ์ที่ ๔ ส่งเสริมและสนับสนุนการจัดการศึกษารวมทั้งการจัดการ หรือสนับสนุนการดูแลและพัฒนาเด็กเล็ก

(๑) แผนงานการศึกษา

ที่	โครงการ	วัตถุประสงค์	เป้าหมาย (ผลผลิตของโครงการ)	งบประมาณ					ตัวชี้วัด (KPI)	ผลที่คาดว่าจะได้รับ	หน่วยงาน รับผิดชอบ
				๒๕๖๖	๒๕๖๗	๒๕๖๘	๒๕๖๙	๒๕๗๐			
๑๒	โครงการสนับสนุนค่าใช้จ่ายการบริหารสถานศึกษา (สนับสนุนอาหารกลางวันของศูนย์พัฒนาเด็กเล็กของ อบต.สะตอ)	เพื่อรองรับการจัดสรรเงินอุดหนุนทั่วไปจากกรมส่งเสริมการปกครองท้องถิ่น (สถ.)	อุดหนุนสำหรับสนับสนุนค่าใช้จ่ายในการจัดการศึกษาสำหรับศูนย์พัฒนาเด็กเล็กของ อบต.สะตอ เกี่ยวกับอาหารกลางวัน จำนวน ๔ ศูนย์	๖๐๐,๐๐๐	๖๐๐,๐๐๐	๖๐๐,๐๐๐	๖๐๐,๐๐๐	๖๐๐,๐๐๐	จำนวนเด็กของศูนย์เด็กเล็ก จำนวน ๔ ศูนย์ได้รับการสนับสนุนค่าอาหารกลางวัน	เด็กของศูนย์พัฒนาเด็กเล็กได้มีอาหารกลางวันรับประทานทุกคน	กองการศึกษา
๑๓	โครงการซ้อมแผนป้องกันและระงับอัคคีภัยในศูนย์พัฒนาเด็กเล็กของ อบต.สะตอ	เพื่อเตรียมความพร้อมในการป้องกันและระงับอัคคีภัยที่อาจเกิดขึ้นใน	จัดกิจกรรมซ้อมแผนป้องกันและระงับอัคคีภัยของ ศพต. อบต.สะตอ จำนวน ๔ ศูนย์	๑๕,๐๐๐	-	-	-	-	ศพต. มีแผนและแนวทางในการเตรียมความพร้อมการป้องกันระงับภัย	เด็กของ ศพต. จำนวน ๔ ศูนย์มีความปลอดภัยมากขึ้น ถ้าเกิดเหตุอัคคีภัยเนื่องจากมีแนวทางในการปฏิบัติแล้ว	กองการศึกษา
๑๔	โครงการเสริมสร้างประสบการณ์เด็กเล็กโดยผู้สูงวัย	เพื่อสร้างประสบการณ์ให้เด็กได้เรียนทักษะในด้านต่างๆ เช่น มนุษย์สัมพันธ์ การฝึกสมาธิในการรับฟัง เป็นต้น	จัดกิจกรรมเสริมสร้างประสบการณ์เด็กเล็กโดยผู้สูงวัยให้กับ ศพต. จำนวน ๔ ศูนย์	๑๐,๐๐๐	-	-	-	-	จำนวนครั้งที่กิจกรรมเสริมสร้างประสบการณ์	เด็กเล็กมีประสบการณ์และสมาธิเพิ่มมากขึ้นจากการได้รับฟังและเอาใจใส่จากผู้สูงวัย	กองการศึกษา
รวมกลยุทธ์ที่ ๔ จำนวน ๑๔ โครงการ				๔,๐๔๐,๐๐๐	๔,๔๓๐,๐๐๐	๔,๒๑๓,๐๐๐	๔,๒๒๓,๐๐๐	๔,๒๑๓,๐๐๐			
รวมทั้งสิ้นยุทธศาสตร์ที่ ๖ จำนวน ๕๗ โครงการ				๕,๖๗๗,๐๐๐	๕,๘๓๐,๐๐๐	๖,๕๘๐,๐๐๐	๗,๗๒๐,๐๐๐	๖,๐๓๐,๐๐๐			

รายละเอียดโครงการพัฒนา
แผนพัฒนาท้องถิ่น (พ.ศ. ๒๕๖๖ – ๒๕๗๐)
องค์การบริหารส่วนตำบลสะตอ

- ก. ยุทธศาสตร์ชาติ ๒๐ ปี: ยุทธศาสตร์ที่ ๖ ด้านการปรับสมดุลและพัฒนาระบบการบริหารจัดการภาครัฐ
- ข. แผนพัฒนาเศรษฐกิจและสังคมแห่งชาติฉบับที่ ๑๓ หมายความว่า ๑๗ เสริมความเข้มแข็งให้แก่กลไกการดำเนินงานและฟื้นฟูส่วนความร่วมมือระดับโลกเพื่อการพัฒนาที่ยั่งยืน
- ค. Sustainable Development Goals : SDGs เป้าหมายที่ ๔ สร้างหลักประกันว่าทุกคนมีการศึกษาที่มีคุณภาพอย่างครอบคลุมและเท่าเทียมและสนับสนุนโอกาสในการเรียนรู้ตลอดชีวิต
- ง. ประเด็นการพัฒนาของจังหวัดที่ ๔ ด้านสังคม : การพัฒนาศักยภาพของประชาชนในทุกมิติสร้างสังคมที่ร่มเย็นเป็นสุข
- จ. ยุทธศาสตร์การพัฒนาขององค์การปกครองส่วนท้องถิ่นในเขตจังหวัดตราดที่ยุทธศาสตร์ที่ ๗ ด้านการบริหารจัดการที่ดีและการบริการสาธารณะ
 - ๗. ยุทธศาสตร์ที่ ๗ ด้านการบริหารจัดการที่ดีและการบริการสาธารณะ
 - ๗.๑ กลยุทธ์ที่ ๑ การเพิ่มประสิทธิภาพการดำเนินงานของท้องถิ่น

(๑) แผนงานบริหารงานทั่วไป

ที่	โครงการ	วัตถุประสงค์	เป้าหมาย (ผลผลิตของโครงการ)	งบประมาณ					ตัวชี้วัด (KPI)	ผลที่คาดว่าจะได้รับ	หน่วยงาน รับผิดชอบ
				๒๕๖๖	๒๕๖๗	๒๕๖๘	๒๕๖๙	๒๕๗๐			
๑	โครงการขับเคลื่อน ขบวนการจัดทำ แผนพัฒนาท้องถิ่น	เพื่อส่งเสริมการ จัดทำแผนพัฒนา ท้องถิ่นในทุก หมู่บ้านให้มี การบูรณาการ ร่วมกันแก้ไข ปัญหาหมู่บ้าน ของตนเอง	จัดกิจกรรมการบูรณาการ จัดทำแผนพัฒนาท้องถิ่น โดยการมีส่วนร่วมของ ประชาชนในพื้นที่ทั้ง ๙ หมู่บ้าน	๕๕,๐๐๐	๕๕,๐๐๐	๕๕,๐๐๐	๕๕,๐๐๐	๕๕,๐๐๐	- จำนวน หมู่บ้านที่มี การทบทวน และจัดทำ แผนพัฒนา ท้องถิ่น ประจำปี	ประชาชนในพื้นที่ มีส่วนในการ จัดทำแผนพัฒนา ท้องถิ่นของตนเอง โดยการร่วมกันหา วิธีและแนวทางใน การพัฒนาท้องถิ่น	สำนักปลัด

๗.๑ กลยุทธ์ที่ ๑ การเพิ่มประสิทธิภาพการบริหารงานของท้องถิ่น

(๑) แผนงานบริหารงานทั่วไป

ที่	โครงการ	วัตถุประสงค์	เป้าหมาย (ผลผลิตของโครงการ)	งบประมาณ					ตัวชี้วัด (KPI)	ผลที่คาดว่าจะได้รับ	หน่วยงาน รับผิดชอบ
				๒๕๖๖	๒๕๖๗	๒๕๖๘	๒๕๖๙	๒๕๗๐			
๒	การเลือกตั้งผู้บริหารท้องถิ่น สมาชิกสภาฯ ตำแหน่งที่ว่าง และการเลือกตั้ง / ส.ส. และ ส.ว.	เพื่อจัดการเลือกตั้งในระดับท้องถิ่นและในระดับชาติ	สนับสนุนการจัดการเลือกตั้ง ให้เป็นไปตามระเบียบฯ กฎหมายที่เกี่ยวข้อง จำนวน ๙ หมู่บ้าน	๕๐,๐๐๐	๕๐,๐๐๐	๕๐,๐๐๐	๕๐,๐๐๐	๕๐,๐๐๐	จำนวนงบประมาณที่ใช้ในการดำเนินการฯ	มีระบบการจัดการเลือกตั้งของท้องถิ่นเป็นไปตามระเบียบ กฎหมาย การเลือกตั้งอย่างถูกต้อง โปร่งใส และถูกต้อง	สำนักปลัด
๓	โครงการศึกษาวิจัย และประเมินผล ความพึงพอใจของผู้รับบริการของ องค์การบริหารส่วนตำบลสะตอ	เพื่อประเมินผล การปฏิบัติงานในภาพรวมขององค์กรรวมถึงเจ้าหน้าที่ ผู้ปฏิบัติงานของ อบต.สะตอ	จ้างเหมามหาวิทยาลัยของรัฐทำการศึกษาวิจัยและประเมินประสิทธิภาพ และประสิทธิผลการปฏิบัติงาน สำหรับกำหนด ประโยชน์ตอบแทนอื่นๆ	๓๐,๐๐๐	๓๐,๐๐๐	๓๐,๐๐๐	๓๐,๐๐๐	๓๐,๐๐๐	- ระดับผลการประเมินการปฏิบัติราชการในมิติจำนวน ๔ มิติ - ความพึงพอใจของประชาชน	อบต.สะตอ ได้ทราบผลการปฏิบัติราชการเพื่อทำการปรับปรุงและพัฒนาในส่วนที่มีความบกพร่องให้ได้รับการแก้ไขให้ดีขึ้นต่อไป	สำนักปลัด

๗.๑ กลยุทธ์ที่ ๑ การเพิ่มประสิทธิภาพการบริหารงานของท้องถิ่น

(๑) แผนงานบริหารงานทั่วไป

ที่	โครงการ	วัตถุประสงค์	เป้าหมาย (ผลผลิตของโครงการ)	งบประมาณ					ตัวชี้วัด (KPI)	ผลที่คาดว่าจะได้รับ	หน่วยงาน รับผิดชอบ
				๒๕๖๖	๒๕๖๗	๒๕๖๘	๒๕๖๙	๒๕๗๐			
๔	โครงการตามมิติ ด้านประสิทธิผล การปฏิบัติราชการ ตัวชี้วัดที่ ๖	เพื่อให้เกิด ประสิทธิภาพและ ประสิทธิผลใน การปฏิบัติ ราชการ	จัดทำโครงการ/กิจกรรม ที่มีความสอดคล้องกับ แผนยุทธศาสตร์การพัฒนา จังหวัดตราด ตัวชี้วัดที่ ๖ จำนวน ๑ โครงการ	๕๐,๐๐๐	๓๐,๐๐๐	๓๐,๐๐๐	๓๐,๐๐๐	๓๐,๐๐๐	- ตามเกณฑ์ ตัวชี้วัดของ คณะกรรมการ จังหวัดตราด จำนวน ๔ ตัวชี้วัด (ที่ มท ๐๘๐๙.๓/ ว ๓๘๐ ลว ๒๖ ก.พ. ๒๕๕๘	การดำเนินงาน โครงการสามารถ บรรลุตาม วัตถุประสงค์และ เป้าหมายตาม หลักเกณฑ์การ บริหารจัดการที่ดี ตามที่กำหนด	สำนักปลัด
๕	โครงการตามมิติ ด้านคุณภาพ การให้บริการ ตัวชี้วัดที่ ๔	เพื่อพัฒนา คุณภาพด้านการ ให้บริการแก่ ประชาชน	จัดทำโครงการตามมิติ ด้านคุณภาพการให้ บริการ ตัวชี้วัดที่ ๔ จำนวน ๑ โครงการ	๕๐,๐๐๐	๓๐,๐๐๐	๓๐,๐๐๐	๓๐,๐๐๐	๓๐,๐๐๐	- ตามเกณฑ์ ตัวชี้วัดของ คณะกรรมการ จังหวัดตราด (ที่ มท ๐๘๐๙.๓/ว ๓๘๐ ลว ๒๖ ก.พ. ๒๕๕๘	การดำเนินงาน โครงการ สามารถ บรรลุตาม วัตถุประสงค์และ เป้าหมายตาม หลักเกณฑ์การ บริหารจัดการที่ดี ตามที่กำหนด	สำนักปลัด

๗.๑ กลยุทธ์ที่ ๑ การเพิ่มประสิทธิภาพการบริหารงานของท้องถิ่น

(๑) แผนงานบริหารงานทั่วไป

ที่	โครงการ	วัตถุประสงค์	เป้าหมาย (ผลผลิตของโครงการ)	งบประมาณ					ตัวชี้วัด (KPI)	ผลที่คาดว่าจะ จะได้รับ	หน่วยงาน รับผิดชอบ
				๒๕๖๖	๒๕๖๗	๒๕๖๘	๒๕๖๙	๒๕๗๐			
๖	โครงการ ประเมินผลการ ปฏิบัติราชการ ของผู้บริหาร องค์กรปกครอง ส่วนท้องถิ่น	เพื่อประเมินผล การปฏิบัติงาน ของผู้บริหาร ท้องถิ่นในการ แก้ไขปัญหา ความต้องการใน ระดับพื้นที่โดยมี ความสอดคล้อง กับนโยบายใน ระดับต่างๆ	โครงการประเมินผลการ ปฏิบัติงานของผู้บริหาร ท้องถิ่น ตามเกณฑ์ชี้วัดที่ กำหนดฯ โดยกระทรวง มหาดไทย อย่างน้อย ปีละ ๑ ครั้ง	๕,๐๐๐	๕,๐๐๐	๕,๐๐๐	๕,๐๐๐	๕,๐๐๐	- ตามเกณฑ์ชี้ วัดของกร ทรวง มหาดไทย (ที่ มท ๐๘๑๐.๒/ ว ๑๑๙๘ ลว ๒๙ ก.พ. ๒๕๕๙)	ประชาชนในพื้นที่ ได้รับการแก้ไข ปัญหาตามความ ต้องการ มีความ เป็นอยู่ที่ดีโดย องค์กรปกครอง ส่วนท้องถิ่น สามารถ ดำเนินการ สอดคล้องกับ นโยบายการ พัฒนาในระดับ ต่างๆ ได้อย่างมี ประสิทธิภาพ	สำนักปลัด
๗	โครงการอบรม สัมมนาและศึกษาดู งานของคณะ ผู้บริหารท้องถิ่น, พนักงานและ ลูกจ้างส่วนตำบล	เพื่อพัฒนาทักษะ แนวคิดและ วิสัยทัศน์ในการ ปฏิบัติงานให้มี ประสิทธิภาพมาก ยิ่งขึ้น	จัดกิจกรรมอบรมสัมมนา และศึกษาดูงานของคณะ ผู้บริหารท้องถิ่น, พนักงาน และลูกจ้างส่วนตำบล อบรม. สะตอ จำนวน ๕๕ คน	๓๕๐,๐๐๐	๓๕๐,๐๐๐	๓๕๐,๐๐๐	๓๕๐,๐๐๐	๓๕๐,๐๐๐	- จำนวน บุคลากร ผู้เข้าร่วม โครงการฯ	บุคลากรท้องถิ่นมี แนวคิดและ วิสัยทัศน์ที่เปิด กว้างสามารถนำ ความรู้ที่ได้รับมา ปรับปรุงและ พัฒนาการ ปฏิบัติงานให้มี ประสิทธิภาพ	สำนักปลัด

๗.๑ กลยุทธ์ที่ ๑ การเพิ่มประสิทธิภาพการบริหารงานของท้องถิ่น

(๑) แผนงานบริหารงานทั่วไป

ที่	โครงการ	วัตถุประสงค์	เป้าหมาย (ผลผลิตของโครงการ)	งบประมาณ					ตัวชี้วัด (KPI)	ผลที่คาดว่าจะ ได้รับ	หน่วยงาน รับผิดชอบ
				๒๕๖๖	๒๕๖๗	๒๕๖๘	๒๕๖๙	๒๕๗๐			
๘	โครงการอบรม สัมมนาและศึกษาดู งานอาเซียนหรือ ประชาคมเศรษฐกิจ อาเซียนทั้งในและ นอกประเทศ	เพื่อการ ปฏิบัติงานให้มี ประสิทธิภาพ และสอดคล้องกับ นโยบายการ พัฒนาตามหลัก ประชาคม เศรษฐกิจอาเซียน ในระดับต่างๆ	จัดกิจกรรมอบรมสัมมนา และศึกษาดูงานอาเซียนทั้ง ในและนอกประเทศของ คณะผู้บริหารท้องถิ่น, พนักงานและลูกจ้างส่วน ตำบล อบต.สละตอ	๓๐๐,๐๐๐	๒๕๐,๐๐๐	๒๕๐,๐๐๐	๒๕๐,๐๐๐	๒๕๐,๐๐๐	- จำนวน บุคลากร ผู้เข้าร่วม โครงการฯ	บุคลากรท้องถิ่น สามารถนำความรู้ ที่ได้รับมา ปรับปรุง พัฒนาการ ปฏิบัติงานให้มี ประสิทธิภาพมาก ขึ้นมีความ สอดคล้องกับการ พัฒนาเข้าสู่ AEC ในด้านต่างๆ	สำนักปลัด
๙	สนับสนุน การจัดงาน “วันท้องถิ่นไทย”	เพื่อเป็นการรำลึก ถึงพระมหา กรุณาธิคุณของ พระบาทสมเด็จพระ จุลจอมเกล้า เจ้าอยู่หัว รัชกาล ที่ ๕ ทรงพระ กรุณาโปรดเกล้าฯ ให้จัดตั้ง สุขาภิบาลขึ้นเป็น ครั้งแรก	สนับสนุนการจัดงานวัน ท้องถิ่นไทย ประจำปี โดยคณะผู้บริหาร สมาชิกสภา พนักงาน ส่วนตำบลและพนักงานจ้าง ของอปท. ในจังหวัดตราด จำนวน ๔๔ แห่ง	๓๐,๐๐๐	๓๐,๐๐๐	๓๐,๐๐๐	๓๐,๐๐๐	๓๐,๐๐๐	- จำนวน องค์กร ปกครองส่วน ท้องถิ่นที่เข้า ร่วมกิจกรรม ของโครงการ	ได้ตระหนักถึง ความสำคัญของ องค์กรปกครองส่วน ท้องถิ่นในการ ให้บริการสาธารณะ แก่ประชาชน สร้าง การมีส่วนร่วมของ ประชาชน บุคลากร ท้องถิ่นตระหนักถึง บทบาทของตนใน การบริการ ประชาชน/	สำนักปลัด

๗.๑ กลยุทธ์ที่ ๑ การเพิ่มประสิทธิภาพการบริหารงานของท้องถิ่น

(๑) แผนงานบริหารงานทั่วไป

ที่	โครงการ	วัตถุประสงค์	เป้าหมาย (ผลผลิตของโครงการ)	งบประมาณ					ตัวชี้วัด (KPI)	ผลที่คาดว่าจะ จะได้รับ	หน่วยงาน รับผิดชอบ
				๒๕๖๖	๒๕๖๗	๒๕๖๘	๒๕๖๙	๒๕๗๐			
๑๐	โครงการสัมมนา และศึกษาดูงาน ของกลุ่มผู้นำชุมชน และอาสาพัฒนา ชุมชนกลุ่มต่างๆ	เพื่อพัฒนา ศักยภาพของ กลุ่มอาสาพัฒนา ชุมชนกลุ่มต่างๆ พัฒนา ประสิทธิภาพใน การปฏิบัติงาน	จัดกิจกรรมอบรมสัมมนา และทัศนศึกษาดูงานนอก สถานที่ จำนวน ๑ ครั้ง	๑๕๐,๐๐๐	๑๕๐,๐๐๐	๑๕๐,๐๐๐	๑๕๐,๐๐๐	๑๕๐,๐๐๐	- จำนวน ผู้เข้าร่วม โครงการฯ	ผู้ที่เข้ารับการ อบรมสัมมนา สามารถนำความรู้ มาพัฒนา ประสิทธิภาพใน การปฏิบัติงาน ได้มากขึ้น	สำนักปลัด
๑๑	โครงการจัดทำแผนที่ ภาษีและทะเบียน ทรัพย์สินของ อบต.	เพื่อเพิ่ม ประสิทธิภาพใน การจัดเก็บภาษี ประเภทต่างๆ ของ อบต.สตอ	ดำเนินการสำรวจพื้นที่ การใช้ประโยชน์ต่างๆ ในพื้นที่ การจัดเก็บข้อมูล เพื่อจัดทำแผนที่ภาษีตำบล และทะเบียนสิน อบต.สตอ	-	-	-	-	๑๐๐,๐๐๐	- จำนวน งบประมาณที่ ใช้ในการ ดำเนินงานฯ	อบต.สตอมี รายได้เพิ่มขึ้นจาก การจัดเก็บภาษี ประเภทต่างๆ ไม่ มีผู้ค้างชำระภาษี	กองคลัง / กองช่าง
๑๒	จัดส่งบุคลากรเข้า รับการอบรมตาม หลักสูตรหรือ โครงการต่างๆ เพื่อเพิ่มมาตรฐาน ในทุกด้าน	ส่งเสริมการ พัฒนาบุคลากร ขององค์กรให้มี ความรู้ ความสามารถเพิ่ม ประสิทธิภาพใน การปฏิบัติหน้าที่	ผู้บริหารท้องถิ่น พนักงานส่วนตำบล พนักงานจ้าง สมาชิกสภา ท้องถิ่น	๓๕๐,๐๐๐	๓๕๐,๐๐๐	๔๐๐,๐๐๐	๔๐๐,๐๐๐	๔๐๐,๐๐๐	- จำนวน บุคลากรที่ได้ เข้ารับการ อบรมฯ	บุคลากรมีความรู้ ความสามารถทำ ให้การปฏิบัติงาน มีประสิทธิภาพ และประสิทธิผล เป็นผลดีต่อทาง ราชการ	สำนักปลัด

๗.๑ กลยุทธ์ที่ ๑ การเพิ่มประสิทธิภาพการบริหารงานของท้องถิ่น

(๑) แผนงานบริหารงานทั่วไป

ที่	โครงการ	วัตถุประสงค์	เป้าหมาย (ผลผลิตของโครงการ)	งบประมาณ					ตัวชี้วัด (KPI)	ผลที่คาดว่าจะได้รับ	หน่วยงาน รับผิดชอบ
				๒๕๖๖	๒๕๖๗	๒๕๖๘	๒๕๖๙	๒๕๗๐			
๑๓	การจัดอบรมภาษาอังกฤษ และภาษาของชาติอาเซียนแก่บุคลากร เพื่อรองรับการเข้าสู่ประชาคมอาเซียน	ส่งเสริมการพัฒนาบุคลากรขององค์กรให้มีความรู้ด้านภาษาอังกฤษและภาษาของชาติอาเซียน	ผู้บริหารท้องถิ่น พนักงานส่วนตำบล พนักงานจ้าง สมาชิกสภาท้องถิ่น	๒๐,๐๐๐	๒๐,๐๐๐	๒๐,๐๐๐	๒๐,๐๐๐	๒๐,๐๐๐	- จำนวนบุคลากรที่ได้เข้ารับการอบรมฯ	บุคลากรมีความรู้ความสามารถในด้านภาษาของชาติอาเซียน เพื่อรองรับนโยบายการพัฒนาในด้านในอนาคต	สำนักปลัด
๑๔	สนับสนุนการดำเนินงานของส่วนราชการต่างๆ (ตามอำนาจหน้าที่ อบต.) รวมทั้งนโยบายเร่งด่วนต่างๆ ของรัฐบาล	เพื่อสนับสนุนการดำเนินงานของส่วนราชการต่างๆ (ตามอำนาจหน้าที่ อบต.)และตามนโยบายเร่งด่วนของรัฐบาล	สนับสนุนการดำเนินงานของส่วนราชการต่างๆ (ตามอำนาจหน้าที่ อบต.) เช่น อำเภอบาง, จังหวัด, นโยบายและมติของคณะรัฐมนตรีฯ ฯลฯ	๙๐๐,๐๐๐	๙๐๐,๐๐๐	๙๐๐,๐๐๐	๙๐๐,๐๐๐	๙๐๐,๐๐๐	- จำนวนงบประมาณที่ใช้ในการดำเนินงานฯ	มีการบูรณาการร่วมของหน่วยงานต่างๆ ในการปฏิบัติภารกิจเพื่อประชาชนในตำบลและตอบสนองต่อนโยบายเร่งด่วนได้ทันที่และเป็นที่พอใจและเป็นไปตามระเบียบฯ กำหนด	ทุกส่วนราชการ

๗.๑ กลยุทธ์ที่ ๑ การเพิ่มประสิทธิภาพการบริหารงานของท้องถิ่น

(๑) แผนงานบริหารงานทั่วไป

ที่	โครงการ	วัตถุประสงค์	เป้าหมาย (ผลผลิตของโครงการ)	งบประมาณ					ตัวชี้วัด (KPI)	ผลที่คาดว่าจะ ได้รับ	หน่วยงาน รับผิดชอบ
				๒๕๖๖	๒๕๖๗	๒๕๖๘	๒๕๖๙	๒๕๗๐			
๑๕	โครงการเพิ่มประสิทธิภาพในการจัดเก็บภาษี	เพื่อพัฒนาระบบการจัดเก็บภาษีในท้องถิ่นได้อย่างครอบคลุมและครบทุกราย	พัฒนาระบบการจัดเก็บภาษีประเภทต่างๆ ในท้องถิ่นให้มีการจัดเก็บได้ทั้งหมด เป็นร้อยละ ๙๕-๑๐๐	๒๐,๐๐๐	๒๐,๐๐๐	๒๐,๐๐๐	๒๐,๐๐๐	๒๐,๐๐๐	- ร้อยละของจำนวนผู้ชำระภาษีที่เพิ่มขึ้นในภาษีแต่ละประเภท	สามารถดำเนินการจัดเก็บรายได้ภายในตำบลได้อย่างมีประสิทธิภาพ ไม่มีผู้ค้างชำระภาษี	กองคลัง
๑๖	จัดตั้งศูนย์ข้อมูลข่าวสารของ อบต. สะตอ	เพื่อให้สำนักงานเป็น แหล่งรวมข้อมูลสารสนเทศต่างๆ ที่สำคัญให้บริการด้านการประชาสัมพันธ์ ข้อมูลที่สำคัญแก่ประชาชน	จัดตั้งศูนย์ข้อมูลข่าวสารของ อบต.สะตอ จำนวน ๑ แห่ง	-	๒๐,๐๐๐	-	-	-	- มีการจัดตั้งศูนย์ข้อมูลข่าวสารของ อบต. จำนวน ๑ ศูนย์	มีเป็นแหล่งศูนย์รวมข้อมูลข่าวสารสำหรับการประชาสัมพันธ์ที่สำคัญ และเป็นแหล่งการเรียนรู้ของตำบลสะตอ	สำนักปลัด

๗.๑ กลยุทธ์ที่ ๑ การเพิ่มประสิทธิภาพการบริหารงานของท้องถิ่น

(๑) แผนงานบริหารงานทั่วไป

ที่	โครงการ	วัตถุประสงค์	เป้าหมาย (ผลผลิตของโครงการ)	งบประมาณ					ตัวชี้วัด (KPI)	ผลที่คาดว่าจะได้รับ	หน่วยงาน รับผิดชอบ
				๒๕๖๖	๒๕๖๗	๒๕๖๘	๒๕๖๙	๒๕๗๐			
๑๗	สนับสนุนโครงการเพิ่มประสิทธิภาพศูนย์ปฏิบัติการร่วมในการช่วยเหลือประชาชนขององค์กรปกครองส่วนท้องถิ่นที่จัดตั้งเป็นสถานที่กลางและศูนย์รวมข้อมูลข่าวสารเพื่อการวางแผนและพัฒนาท้องถิ่นระดับอำเภอ อำเภอเสมิงจังหวัดตราดให้แก่อำเภอเขาสมิง	เพื่ออำนวยความสะดวกแก่ประชาชนที่ยื่นลงทะเบียนขอรับความช่วยเหลือและเพิ่มประสิทธิภาพศูนย์รวมข้อมูลข่าวสารเพื่อการวางแผนพัฒนาท้องถิ่นระดับอำเภอ	๑) มีศูนย์ปฏิบัติการร่วมในการช่วยเหลือประชาชนของอปท. ที่จัดตั้งเป็นสถานที่กลาง ๒) มีศูนย์รวบรวมข้อมูลข่าวสารเพื่อการวางแผนและพัฒนาท้องถิ่นระดับอำเภอ	๑๐,๐๐๐	๑๐,๐๐๐	๑๐,๐๐๐	๑๐,๐๐๐	๑๐,๐๐๐	มีการจัดตั้งศูนย์ปฏิบัติการร่วมในการช่วยเหลือประชาชนและศูนย์รวบรวมข้อมูลข่าวสารจำนวน ๑ ศูนย์	ประชาชนที่ยื่นลงทะเบียนขอรับความช่วยเหลือมีความสะดวกในการยื่นลงทะเบียน ณ สถานที่กลาง (อำเภอเขาสมิง) และมีศูนย์รวมข้อมูลข่าวสารเพื่อการวางแผนและพัฒนาท้องถิ่นระดับอำเภอ	สำนักปลัด , กองคลัง
รวมกลยุทธ์ที่ ๑ จำนวน ๑๗ โครงการ				๒,๓๗๐,๐๐๐	๒,๓๐๐,๐๐๐	๒,๓๓๐,๐๐๐	๒,๓๓๐,๐๐๐	๒,๔๓๐,๐๐๐			

๗.๒ กลยุทธ์ที่ ๒ การเสริมสร้างธรรมาภิบาลในองค์กรและชุมชน โดยการส่งเสริมระบบคุณธรรม จริยธรรม จรรยาบรรณสร้างจิตสำนึกและเพิ่มสมรรถนะให้แก่บุคลากรภาครัฐ ในการนำนโยบายและกฎหมาย ไปสู่การปฏิบัติได้อย่างมีประสิทธิภาพ

(๑) แผนงานบริหารงานทั่วไป

ที่	โครงการ	วัตถุประสงค์	เป้าหมาย (ผลผลิตของโครงการ)	งบประมาณ					ตัวชี้วัด (KPI)	ผลที่คาดว่าจะ ได้รับ	หน่วยงาน รับผิดชอบ
				๒๕๖๖	๒๕๖๗	๒๕๖๘	๒๕๖๙	๒๕๗๐			
๑	โครงการบริหารจัดการองค์กรให้มีประสิทธิภาพตามหลักธรรมาภิบาล (ตามภารกิจและอำนาจหน้าที่)	เพื่อบริหารจัดการองค์กรให้มีประสิทธิภาพตามหลักธรรมาภิบาล เกิดประโยชน์และความคุ้มค่าสูงสุดแก่ประชาชน	การบริหารจัดการส่วนราชการทั้ง ๕ ส่วนขององค์การบริหารส่วนตำบล สะท้อนให้เป็นไปตามอำนาจและหน้าที่ตามที่กฎหมายกำหนด	๑๒,๓๐๐	๑๒,๔๐๐	๑๒,๖๐๐	๑๒,๗๐๐	๑๒,๘๐๐	-จำนวนงบประมาณที่ใช้ในการดำเนินงาน	สามารถบริหารจัดการองค์กรให้มีประสิทธิภาพและประสิทธิผล โปร่งใส ตรวจสอบได้ตามหลักธรรมาภิบาล	สำนักปลัด
๒	โครงการพัฒนาคุณธรรมและจริยธรรมของบุคลากรท้องถิ่น	เพื่อให้บุคลากรในสังกัดได้รับการพัฒนาจิตใจและพัฒนาตนเองให้มีจิตสาธารณะ ประพฤติตนเป็นพลเมืองที่ดี มีความเสียสละ และมีการบำเพ็ญสาธารณะประโยชน์ร่วมกัน	ผู้เข้าร่วมโครงการฯ ประกอบด้วย คณะผู้บริหารท้องถิ่น สมาชิกสภาฯ พนักงานส่วนตำบลและพนักงานจ้างของหน่วยงาน	๑๕๐,๐๐๐	๑๕๐,๐๐๐	๑๕๐,๐๐๐	๑๕๐,๐๐๐	๑๕๐,๐๐๐	- จำนวนบุคลากรผู้เข้าร่วมโครงการฯ	บุคลากรของ อบต. สะท้อนได้รับการเสริมสร้างคุณธรรมและจริยธรรมพัฒนาตนให้มีจิตสาธารณะและเสียสละเพื่อส่วนรวมมากขึ้น รวมทั้งภาพลักษณ์ที่ดีขององค์กร	สำนักปลัด

๗.๒ กลยุทธ์ที่ ๒ การเสริมสร้างธรรมาภิบาลในองค์กรและชุมชน โดยการส่งเสริมระบบคุณธรรม จริยธรรม จรรยาบรรณสร้างจิตสำนึกและเพิ่มสมรรถนะให้แก่บุคลากรภาครัฐ ในการนำนโยบายและกฎหมาย ไปสู่การปฏิบัติได้อย่างมีประสิทธิภาพ

(๑) แผนงานบริหารงานทั่วไป

ที่	โครงการ	วัตถุประสงค์	เป้าหมาย (ผลผลิตของโครงการ)	งบประมาณ					ตัวชี้วัด (KPI)	ผลที่คาดว่าจะได้รับ	หน่วยงาน รับผิดชอบ
				๒๕๖๖	๒๕๖๗	๒๕๖๘	๒๕๖๙	๒๕๗๐			
๓	โครงการเสริมสร้างองค์ความรู้ด้านการต่อต้านการทุจริต	เพื่อสร้างสร้างองค์ความรู้ด้านการต่อต้านการทุจริตแก่คณะผู้บริหารท้องถิ่น สมาชิกสภาฯ พนักงานส่วนตำบลและพนักงานจ้างของหน่วยงาน	มีกิจกรรมให้ความรู้ด้านการต่อต้านการทุจริตที่นำมาถ่ายทอดมากกว่า ๕ เรื่องขึ้นไป	๑๕,๐๐๐	๑๕,๐๐๐	๑๕,๐๐๐	๑๕,๐๐๐	๑๕,๐๐๐	จำนวนบุคลากรผู้เข้าร่วมโครงการฯ	บุคลากรของหน่วยงานได้รับความรู้ในการต่อต้านการทุจริต และสามารถนำไปปฏิบัติอย่างเคร่งครัดได้ร้อยละ ๑๐๐	สำนักปลัด
๔	โครงการให้ความรู้เรื่องผลประโยชน์ทับซ้อนให้กับบุคลากรในหน่วยงาน	เพื่อจัดกิจกรรมให้ความรู้ความเข้าใจแก่บุคลากรของหน่วยงานเพื่อเสริมสร้างพฤติกรรมและวิธีการทำงานที่สุจริตโปร่งใสในการปฏิบัติราชการ	ผู้เข้าร่วมโครงการฯ ประกอบด้วยคณะผู้บริหารท้องถิ่น สมาชิกสภาฯ พนักงานส่วนตำบลและพนักงานจ้างของหน่วยงาน	๖,๕๐๐	๖,๕๐๐	๖,๕๐๐	๖,๕๐๐	๖,๕๐๐	จำนวนบุคลากรผู้เข้าร่วมโครงการฯ	บุคลากรของหน่วยงานมีความรู้ความเข้าใจเกี่ยวกับผลประโยชน์ทับซ้อนและมีพฤติกรรมในการปฏิบัติงานไม่ยุ่งเกี่ยวกับผลประโยชน์ทับซ้อน	สำนักปลัด
รวมกลยุทธ์ที่ ๒ จำนวน ๔ โครงการ				๑๘๓,๘๐๐	๑๘๓,๙๐๐	๑๘๔,๑๐๐	๑๘๔,๒๐๐	๑๘๔,๓๐๐			

๗.๓ กลยุทธ์ที่ ๓ เสริมสร้างความเข้มแข็ง โดยกระบวนการส่งเสริมการมีส่วนร่วมของทุกภาคส่วน ตามระบอบประชาธิปไตยในการร่วมรับรู้ร่วมคิด ร่วมทำร่วมรับผิดชอบ ในกิจกรรมที่อาจมีผลกระทบต่อสิทธิเสรีภาพประชาชน

(๑) แผนงานบริหารงานทั่วไป

ที่	โครงการ	วัตถุประสงค์	เป้าหมาย (ผลผลิตของโครงการ)	งบประมาณ					ตัวชี้วัด (KPI)	ผลที่คาดว่าจะได้รับ	หน่วยงาน รับผิดชอบ
				๒๕๖๖	๒๕๖๗	๒๕๖๘	๒๕๖๙	๒๕๗๐			
๑	โครงการส่งเสริมการมีส่วนร่วมของประชาชนตามหลัก “นโยบายประชารัฐ”	เพื่อยึดประชาชนเป็นศูนย์กลางให้เสนอความต้องการ ร่วมคิด ร่วมทำกับภาครัฐ เป็นนโยบายพื้นฐานในการพัฒนาในระดับต่างๆ	จัดกิจกรรมให้ความรู้ ความเข้าใจในการมีส่วนร่วมของประชาชนตามภารกิจต่างๆ ตามแนวนโยบายแห่งรัฐ จำนวน ๙ หมู่บ้าน	๒๐,๐๐๐	๒๐,๐๐๐	๒๐,๐๐๐	๒๐,๐๐๐	๒๐,๐๐๐	จำนวนงบประมาณที่ใช้ในการดำเนินการ	การปฏิบัติตามภารกิจต่างๆ ขององค์กรเป็นไปตามหลักพื้นฐานความต้องการของประชาชนสามารถตอบสนองความต้องการของประชาชนในท้องถิ่นได้อย่างมีประสิทธิภาพ	สำนักปลัด
	โครงการเวทีประชาคมเพื่อให้ประชาชนได้มีส่วนร่วมในการบริหารงานขององค์การบริหารส่วนตำบลสะอาด	เพื่อให้ประชาชนได้มีส่วนร่วมในการแสดงความคิดเห็น เสนอความต้องการในการพัฒนาตำบล	จัดกิจกรรมเวทีประชาคมระดับตำบลและหมู่บ้านในการรับฟังความคิดเห็นเกี่ยวกับความต้องการของประชาชนในตำบลในต่างๆ ที่ต้องการพัฒนาตำบล	๑๐,๐๐๐	๑๐,๐๐๐	๑๐,๐๐๐	๑๐,๐๐๐	๑๐,๐๐๐	ประชาชนตำบลสะอาดที่สามารถแสดงความคิดเห็นในการพัฒนาตำบล	ได้รับทราบถึงความต้องการของประชาชนที่จะนำมาพัฒนาตำบลในด้านต่าง ๆ	สำนักปลัด
รวมกลยุทธ์ที่ ๓ จำนวน ๒ โครงการ				๓๐,๐๐๐	๓๐,๐๐๐	๓๐,๐๐๐	๓๐,๐๐๐	๓๐,๐๐๐			

๗.๔ กลยุทธ์ที่ ๔ จัดหา/ปรับปรุงวัสดุอุปกรณ์สถานที่รวมตลอดถึงครุภัณฑ์สำหรับการปฏิบัติงานและพัฒนาระบบเทคโนโลยีการสื่อสาร และระบบสารสนเทศ

(๑) แผนงานบริหารงานทั่วไป

ที่	โครงการ	วัตถุประสงค์	เป้าหมาย (ผลผลิตของโครงการ)	งบประมาณ					ตัวชี้วัด (KPI)	ผลที่คาดว่าจะได้รับ	หน่วยงาน รับผิดชอบ
				๒๕๖๖	๒๕๖๗	๒๕๖๘	๒๕๖๙	๒๕๗๐			
๑	โครงการพัฒนาระบบสารสนเทศและการสื่อสารท้องถิ่น	เพื่อพัฒนาระบบเทคโนโลยีสารสนเทศและการสื่อสารที่จำเป็นต้องใช้สำหรับการปฏิบัติงานสามารถเชื่อมโยงข้อมูลข่าวสารที่ทันสมัยถูกต้องรวดเร็วในปัจจุบัน	พัฒนาระบบสารสนเทศข้อมูลข่าวสารของ อบต. ให้มีความทันสมัย รวดเร็วที่จำเป็นในการปฏิบัติงานเพื่อรองรับงานตามภารกิจที่ถ่ายโอนมา เพิ่มช่องทางการรับข้อมูลข่าวสารต่างๆ ได้อย่างทั่วถึง	๑๒๐,๐๐๐	๗๐,๐๐๐	๘๐,๐๐๐	๘๐,๐๐๐	๘๐,๐๐๐	- จำนวนงบประมาณที่ใช้ในการดำเนินงานฯ	การนำเทคโนโลยีสารสนเทศด้านข้อมูลข่าวสารต่างๆ มาใช้เพื่อการปฏิบัติของส่วนราชการต่างๆ ของ อบต. สะดวก มีความทันสมัย ถูกต้องและรวดเร็ว	สำนักปลัด
๒	โครงการจัดทำบอร์ด/ป้ายประชาสัมพันธ์ข้อมูลข่าวสารของท้องถิ่น	เพื่อเป็นสถานที่สำหรับเผยแพร่ข้อมูลข่าวสารต่างๆ ที่เป็นประโยชน์เพื่อการเผยแพร่ให้ประชาชนในแต่ละหมู่บ้านได้รับอย่างทั่วถึง	จัดทำป้าย/บอร์ดประชาสัมพันธ์ข้อมูลข่าวสารจำนวนอย่างน้อย ๙ แห่ง (ให้ครบทุกหมู่บ้าน)	-	๙๐,๐๐๐	-	-	-	- มีการจัดทำป้าย/บอร์ดประชาสัมพันธ์จำนวน ๙ หมู่บ้าน	ประชาชนในตำบลทุกหมู่บ้านสามารถได้รับข้อมูลข่าวสารต่างๆ ที่จำเป็นและมีประโยชน์ได้อย่างรวดเร็วและทั่วถึง	กองช่าง

๗.๔ กลยุทธ์ที่ ๔ จัดทำ/ปรับปรุงวัสดุอุปกรณ์สถานที่รวมตลอดถึงครุภัณฑ์สำหรับการปฏิบัติงานและพัฒนาระบบเทคโนโลยีการสื่อสาร และระบบสารสนเทศ

(๑) แผนงานบริหารงานทั่วไป

ที่	โครงการ	วัตถุประสงค์	เป้าหมาย (ผลผลิตของโครงการ)	งบประมาณ					ตัวชี้วัด (KPI)	ผลที่คาดว่าจะ จะได้รับ	หน่วยงาน รับผิดชอบ
				๒๕๖๖	๒๕๖๗	๒๕๖๘	๒๕๖๙	๒๕๗๐			
๓	โครงการจัดทำสื่อวารสารต่างๆ เพื่อการเผยแพร่และประชาสัมพันธ์	เพื่อจัดทำสื่อเอกสาร วารสาร ข้อมูลต่างๆ ของ อบต.เผยแพร่และประชาสัมพันธ์ให้หน่วยงานและประชาชนได้รับทราบ	จัดทำสื่อ เอกสาร วารสาร ข้อมูลต่างๆ ที่ประโยชน์ของ อบต.เสนอ เพื่อเผยแพร่ให้รับทราบอย่างน้อยเดือนละ ๑ ครั้ง	๔๐,๐๐๐	๔๐,๐๐๐	๔๐,๐๐๐	๔๐,๐๐๐	๔๐,๐๐๐	- จำนวนงบประมาณที่ใช้ในการดำเนินงานฯ	มีการเผยแพร่ผล การดำเนินงาน ต่างๆ ของ อบต. เสนอ เพื่อเผยแพร่ให้ส่วนราชการ หน่วยงานและ ประชาชนได้รับทราบ อย่างทั่วถึง	สำนักปลัด
๔	โครงการก่อสร้าง / ปรับปรุง/ขยายเขตระบบเสียงตามสาย/ไร้สายในตำบลสะอาด	เพื่อให้ประชาชนได้รับข้อมูลข่าวสารต่างๆ ได้ทั่วถึงและครอบคลุมทั้งตำบล	พัฒนาปรับปรุงระบบการขยายเสียงของ หมู่ที่ ๑๙ ในตำบลสะอาด	๓๐๐,๐๐๐	๕๐๐,๐๐๐	-	-	-	- จำนวนงบประมาณที่ใช้ในการดำเนินงานฯ	ประชาชนทุกหมู่บ้านสามารถเข้าถึงข้อมูลข่าวสารต่างๆ ได้อย่างรวดเร็ว	กองช่าง
๕	จัดหาวัสดุอุปกรณ์สำหรับการปฏิบัติงานในทุกด้านให้เพียงพอ	ให้พร้อมปฏิบัติงานทั้งในยามปกติและฉุกเฉินเร่งด่วน	จัดหาวัสดุอุปกรณ์ต่างๆ ที่จำเป็นในการปฏิบัติงาน ทั้ง ๕ ส่วนราชการ	๒,๐๐๐,๐๐๐	๒,๐๐๐,๐๐๐	๒,๐๐๐,๐๐๐	๕๐๐,๐๐๐	๕๐๐,๐๐๐	- จำนวนงบประมาณที่ใช้ในการดำเนินงานฯ	มีวัสดุอุปกรณ์ที่พร้อมสำหรับการปฏิบัติ งาน สำเร็จลุล่วง โดยเร็วและมี ประสิทธิภาพ	กองคลัง

๗.๔ กลยุทธ์ที่ ๔ จัดหา/ปรับปรุงวัสดุอุปกรณ์สถานที่รวมตลอดถึงครุภัณฑ์สำหรับการปฏิบัติงานและพัฒนาระบบเทคโนโลยีการสื่อสาร และระบบสารสนเทศ

(๑) แผนงานบริหารงานทั่วไป

ที่	โครงการ	วัตถุประสงค์	เป้าหมาย (ผลผลิตของโครงการ)	งบประมาณ					ตัวชี้วัด (KPI)	ผลที่คาดว่าจะ ได้รับ	หน่วยงาน รับผิดชอบ
				๒๕๖๖	๒๕๖๗	๒๕๖๘	๒๕๖๙	๒๕๗๐			
๖	จัดซื้อครุภัณฑ์เพิ่มเติมตามความสำคัญและจำเป็น	เพื่อมีครุภัณฑ์สำหรับการปฏิบัติงานที่สะดวกและมาตรฐาน	ซื้อครุภัณฑ์ที่จำเป็นในการปฏิบัติหน้าที่ทั้ง ๕ ส่วนราชการ	๕๐๐,๐๐๐	๘๐๐,๐๐๐	๙๐๐,๐๐๐	๕๐๐,๐๐๐	๕๐๐,๐๐๐	- จำนวนงบประมาณที่ใช้ในการดำเนินงานฯ	มีครุภัณฑ์พร้อมสำหรับการปฏิบัติหน้าที่	กองคลัง
๗	การบำรุงรักษาซ่อมแซมทรัพย์สินของ อบต.สะตอ	เพื่อให้มีเครื่องมือเครื่องใช้ที่พร้อมปฏิบัติงานทั้งในยามปกติและฉุกเฉินเร่งด่วน	บำรุงรักษา ซ่อมแซมทรัพย์สินต่างๆ ของ อบต. สะตอ ทั้ง ๕ ส่วนราชการ	๕๐๐,๐๐๐	๓๐๐,๐๐๐	๓๐๐,๐๐๐	๓๐๐,๐๐๐	๓๐๐,๐๐๐	- จำนวนงบประมาณที่ใช้ในการดำเนินงานฯ	มีวัสดุอุปกรณ์ที่พร้อมสำหรับการปฏิบัติงานสำเร็จลุล่วงโดยเร็วและมีประสิทธิภาพ	กองคลัง
๘	โครงการก่อสร้างป้ายสำนักงานองค์การบริหารส่วนตำบลสะตอ	เพื่อให้ประชาชนได้รับรู้ตำแหน่งที่ตั้งของสำนักงานองค์การบริหารส่วนตำบลสะตอ	สร้างป้ายสำนักงานเพื่อพัฒนา/ปรับปรุงสำนักงานองค์การบริหารส่วนตำบลสะตอ จำนวน ๑ ป้าย	-	-	๒๒๒,๒๐๐	-	-	- จำนวนงบประมาณที่ใช้ในการดำเนินงานฯ	ปรับปรุงที่ให้มีความสวยงามมากขึ้น	กองช่าง
๙	โครงการซ่อมแซมครุภัณฑ์รถบรรทุกขยะ จำนวน ๑ คัน	เพื่อให้มีเครื่องมือเครื่องใช้ที่พร้อมปฏิบัติงานทั้งในยามปกติและฉุกเฉินเร่งด่วน	ซ่อมแซมครุภัณฑ์รถบรรทุกขยะ จำนวน ๑ คัน	๕๐๐,๐๐๐	-	-	-	-	- จำนวนงบประมาณที่ใช้ในการดำเนินงานฯ	มีวัสดุอุปกรณ์ที่พร้อมสำหรับการปฏิบัติงานสำเร็จลุล่วงโดยเร็วและมีประสิทธิภาพ	กองคลัง
รวมกลยุทธ์ที่ ๔ จำนวน ๙ โครงการ				๓,๙๖๐,๐๐๐	๓,๘๐๐,๐๐๐	๓,๕๔๒,๒๐๐	๑,๔๒๐,๐๐๐	๑,๔๒๐,๐๐๐			
รวมทั้งสิ้นยุทธศาสตร์ที่ ๗ จำนวน ๓๒ โครงการ				๖,๕๔๓,๘๐๐	๖,๓๑๓,๙๐๐	๖,๐๘๖,๓๐๐	๓,๙๖๔,๒๐๐	๔,๐๖๔,๓๐๐			

รายละเอียดโครงการพัฒนา
ที่นำมาจากแผนพัฒนาหมู่บ้าน
แผนพัฒนาท้องถิ่น (พ.ศ. ๒๕๖๖ – ๒๕๗๐)
องค์การบริหารส่วนตำบลสะตอ

- ก. ยุทธศาสตร์ชาติ ๒๐ ปี: ยุทธศาสตร์ที่ ๒ ด้านการสร้างความสามารถในการแข่งขัน
- ข. แผนพัฒนาเศรษฐกิจและสังคมแห่งชาติฉบับที่ ๑๓ หมายเหตุที่ ๕ ไทยเป็นประตูการค้าการลงทุนและยุทธศาสตร์ทางโลจิสติกส์ที่สำคัญของภูมิภาค/ หมายเหตุที่ ๘ สร้างความเข้มแข็งของเศรษฐกิจฐานรากสร้างความพร้อมด้านโครงสร้างพื้นฐาน โลจิสติกส์และดิจิทัล
- ค. Sustainable Development Goals : SDGs เป้าหมายที่ ๗ สร้างหลักประกันว่าทุกคนเข้าถึงพลังงานสมัยใหม่ในราคาที่สามารถซื้อหาได้เชื่อถือได้และยั่งยืน / เป้าหมายที่ ๙ สร้างโครงสร้างพื้นฐานที่มีความทนทาน ส่งเสริมการพัฒนาอุตสาหกรรมที่ครอบคลุมและยั่งยืน และส่งเสริมนวัตกรรม / เป้าหมายที่ ๑๑ ทำให้เมืองและการตั้งถิ่นฐานของมนุษย์มีความครอบคลุม ปลอดภัย มีภูมิคุ้มกันและยั่งยืน
- ง. ประเด็นการพัฒนาของจังหวัดที่ ๑ ด้านเศรษฐกิจและโครงสร้างพื้นฐาน : การเสริมสร้างศักยภาพทางเศรษฐกิจของจังหวัด
- จ. ยุทธศาสตร์การพัฒนาขององค์กรปกครองส่วนท้องถิ่นในเขตจังหวัดตราดที่ยุทธศาสตร์ที่ ๑ ด้านโครงสร้างพื้นฐาน
 - ๑. ยุทธศาสตร์ที่ ๑ ด้านโครงสร้างพื้นฐาน
 - ๑.๑ กลยุทธ์ที่ ๑ ก่อสร้าง ปรับปรุง ซ่อมแซม เส้นทางคมนาคมให้มีมาตรฐานและทั่วถึง

(๑) แผนงานอุตสาหกรรมและการโยธา

ที่	โครงการ	วัตถุประสงค์	เป้าหมาย (ผลผลิตของโครงการ)	งบประมาณ					ตัวชี้วัด (KPI)	ผลที่คาดว่าจะได้รับ	หน่วยงาน รับผิดชอบ
				๒๕๖๖	๒๕๖๗	๒๕๖๘	๒๕๖๙	๒๕๗๐			
๑	ก่อสร้างถนนคอนกรีตเสริมเหล็กซอยหนองตาบาน หมู่ที่ ๑ (บ้านตาพลาย)	เพื่อให้ประชาชนได้รับความสะดวก รวดเร็ว และปลอดภัย	ก่อสร้างถนน คสล. กว้าง ๕ ม. ความหนาเฉลี่ย ๐.๑๕ ม. ระยะทาง ๗๐๐ ม. พื้นที่ผิวจราจรไม่น้อยกว่า ๓,๕๐๐ ตร.ม. พร้อมไหล่ทางข้างละ ๐.๕๐ ม.	-	๒,๑๐๐,๐๐๐	-	-	-	ความยาวของถนนที่สร้างเสร็จ (เมตร)	ครัวเรือนในพื้นที่และประชาชนในพื้นที่ใกล้เคียงได้รับความสะดวกปลอดภัยในการใช้เส้นทางดังกล่าว	กองช่าง

๑.๑ กลยุทธ์ที่ ๑ ก่อสร้าง ปรับปรุง ซ่อมแซม เส้นทางคมนาคมให้มีมาตรฐานและทั่วถึง

(๑) แผนงานอุตสาหกรรมและการโยธา

ที่	โครงการ	วัตถุประสงค์	เป้าหมาย (ผลผลิตของโครงการ)	งบประมาณ					ตัวชี้วัด (KPI)	ผลที่คาดว่าจะ ได้รับ	หน่วยงาน รับผิดชอบ
				๒๕๖๖	๒๕๖๗	๒๕๖๘	๒๕๖๙	๒๕๗๐			
๒	ก่อสร้างถนนคอนกรีตเสริมเหล็กซอยโปร่งตาสุข หมู่ที่ ๓ (บ้านเกาะลอย)	เพื่อให้ประชาชนได้รับความสะดวก รวดเร็ว และปลอดภัย	ก่อสร้างถนน คสล. กว้าง ๔ ม. ความหนาเฉลี่ย ๐.๑๕ ม. ระยะทาง ๕๐๐ ม. พื้นที่ผิวจราจร ไม่น้อยกว่า ๒,๐๐๐ ตร.ม. พร้อมไหล่ทางข้างละ ๐.๕๐ ม.	๑,๒๐๐,๐๐๐	-	-	-	-	ความยาวของถนนที่สร้างเสร็จ (เมตร)	ครัวเรือนในพื้นที่และประชาชนในพื้นที่ใกล้เคียง ได้รับความสะดวก ปลอดภัยในการใช้เส้นทาง	กองช่าง
๓	ก่อสร้างถนนคอนกรีตเสริมเหล็กบริเวณซอยโชคพัฒนา ๖ หมู่ที่ ๖ (บ้านตกตัก)	เพื่อให้ประชาชนได้รับความสะดวก รวดเร็ว และปลอดภัย	ก่อสร้างถนน คสล. กว้าง ๔ ม. หนาเฉลี่ย ๐.๑๕ ม. ไหล่ทางข้างละ ๐.๕๐ ม. ระยะทาง ๓๐๐ ม. พื้นที่ผิวจราจร ไม่น้อยกว่า ๑,๒๐๐ ตร.ม. (ตามแบบมาตรฐานงานท้องถิ่น)	-	-	๗๒๐,๐๐๐	-	-	- ระยะทางของถนนที่สร้างเสร็จ (เมตร)	ครัวเรือนในพื้นที่และประชาชนในพื้นที่ใกล้เคียง ได้รับความสะดวก ปลอดภัยในการใช้เส้นทาง	กองช่าง
๔	ก่อสร้างถนนคอนกรีตเสริมเหล็กบริเวณซอยยุทธศาสตร์รังสรรค์ (ซอยโคราช) หมู่ ๖ (บ้านตกตัก) เชื่อมต่อกับตำบลเทพนิมิต	เพื่อให้ประชาชนได้รับความสะดวก รวดเร็ว และปลอดภัย	ก่อสร้างถนน คสล. กว้าง ๔ ม. หนาเฉลี่ย ๐.๑๕ ม. ไหล่ทางข้างละ ๐.๕๐ ม. ระยะทาง ๔๐๐ ม. พื้นที่ผิวจราจรไม่น้อยกว่า ๑,๖๐๐ ตร.ม. (ตามแบบมาตรฐานงานท้องถิ่น)	๙๖๐,๐๐๐	-	-	-	-	- ความยาวของถนนที่สร้างเสร็จ (เมตร)	ครัวเรือนในพื้นที่และประชาชนในพื้นที่ใกล้เคียง ได้รับความสะดวก ปลอดภัยในการใช้เส้นทางดังกล่าว	กองช่าง

๑.๑ กลยุทธ์ที่ ๑ ก่อสร้าง ปรับปรุง ซ่อมแซม เส้นทางคมนาคมให้มีมาตรฐานและทั่วถึง

(๑) แผนงานอุตสาหกรรมและการโยธา

ที่	โครงการ	วัตถุประสงค์	เป้าหมาย (ผลผลิตของโครงการ)	งบประมาณ					ตัวชี้วัด (KPI)	ผลที่คาดว่าจะ ได้รับ	หน่วยงาน รับผิดชอบ
				๒๕๖๖	๒๕๖๗	๒๕๖๘	๒๕๖๙	๒๕๗๐			
๕	ก่อสร้างถนนคอนกรีตเสริมเหล็ก ซอยโชคบุญมี หมู่ที่ ๒ (บ้านหนองบัว)	เพื่อให้ประชาชนได้รับความสะดวก รวดเร็ว และปลอดภัย	ก่อสร้างถนน คสล. กว้าง ๔ ม. ไหล่ทางข้างละ ๐.๕๐ ม. หนาเฉลี่ย ๐.๑๕ ม. ระยะทาง ๒๐๐ ม. พื้นที่ผิวจราจรไม่น้อยกว่า ๘๐๐ ตร.ม.	-	-	๔๘๐,๐๐๐	-	-	- ความยาวของถนนที่สร้างเสร็จ (เมตร)	ครัวเรือนในพื้นที่และประชาชนในพื้นที่ใกล้เคียง ได้รับความสะดวก ปลอดภัยในการใช้เส้นทางดังกล่าว	กองช่าง
๖	ก่อสร้างถนนแอสฟัลติก คอนกรีต ซอยโชคพัฒนา-วังหำ บ้านตกตัก หมู่ที่ ๖ เชื่อมต่อบ้านคลองหลอด หมู่ที่ ๙ ตำบลประณีต	เพื่อให้ประชาชนได้รับความสะดวก รวดเร็ว และปลอดภัย	ก่อสร้างถนน แอสฟัลติก คอนกรีต กว้าง ๖ ม. ไหล่ทางข้างละ ๑.๐๐ ม. ระยะทาง ๑,๔๐๐ ม. พื้นที่ผิวจราจรไม่น้อยกว่า ๘,๔๐๐ ตร.ม.	-	-	-	๔,๒๐๐,๐๐๐	-	- ความยาวของถนนที่สร้างเสร็จ (เมตร)	ครัวเรือนในพื้นที่และประชาชนในพื้นที่ใกล้เคียง ได้รับความสะดวก ปลอดภัยในการใช้เส้นทางดังกล่าว	กองช่าง
๗	ก่อสร้างถนนคอนกรีตเสริมเหล็ก สายเกาะลอย หมู่ที่ ๓ (บ้านเกาะลอย)	เพื่อให้ประชาชนได้รับความสะดวก รวดเร็ว และปลอดภัย	ก่อสร้างถนนคอนกรีตเสริมเหล็ก กว้าง ๕ - ๖ ม. หนา ๐.๑๕ ม. ไหล่ทางข้างละ ๑.๐๐ ม. ระยะทาง ๑,๕๑๒ ม. พื้นที่ผิวจราจรไม่น้อยกว่า ๗,๕๖๐ ตร.ม.	-	-	-	๖,๒๓๐,๐๐๐	-	- ความยาวของถนนที่สร้างเสร็จ (เมตร)	ครัวเรือนในพื้นที่และประชาชนในพื้นที่ใกล้เคียง ได้รับความสะดวก ปลอดภัยในการใช้เส้นทางดังกล่าว	กองช่าง

๑.๑ กลยุทธ์ที่ ๑ ก่อสร้าง ปรับปรุง ซ่อมแซม เส้นทางคมนาคมให้มีมาตรฐานและทั่วถึง

(๑) แผนงานอุตสาหกรรมและการโยธา

ที่	โครงการ	วัตถุประสงค์	เป้าหมาย (ผลผลิตของโครงการ)	งบประมาณ					ตัวชี้วัด (KPI)	ผลที่คาดว่าจะ ได้รับ	หน่วยงาน รับผิดชอบ
				๒๕๖๖	๒๕๖๗	๒๕๖๘	๒๕๖๙	๒๕๗๐			
๘	ก่อสร้างท่อลอด เหลี่ยมระบายน้ำ บริเวณซอยรวมมิตร และบริเวณปาก คลองซากอ้อย หมู่ที่ ๖ (บ้านตกตัก)	เพื่อให้มีการ ระบายน้ำที่ สะดวกในพื้นที่ และสามารถ ป้องกันการชำรุด เสียหายของ เส้นทางสัญจร ดังกล่าว	ก่อสร้างท่อลอดเหลี่ยม ระบายน้ำบริเวณ ซอยรวมมิตรและ บริเวณปากคลอง ซากอ้อย หมู่ที่ ๖ บ้านตกตัก	-	๑๐๐,๐๐๐	-	-	-	- จำนวน งบประมาณ ที่ใช้ในการ ดำเนินงาน โครงการฯ	ครัวเรือนในพื้นที่ ได้รับประโยชน์ จากการที่น้ำไม่ ท่วมขังในพื้นที่ ดังกล่าว	กองช่าง
๙	ก่อสร้างถนน คอนกรีตเสริมเหล็ก ซอยยุติธรรม หมู่ที่ ๔ (บ้านวงษ์พัฒนา)	เพื่อให้ประชาชน ได้รับความ สะดวก รวดเร็ว และปลอดภัย	ก่อสร้างถนน คสล. กว้าง ๔ ม. ความหนาเฉลี่ย ๐.๑๕ ม. ระยะทาง ๑,๐๐๐ ม. พื้นที่ผิวจราจรไม่น้อยกว่า ๔,๐๐๐ ตร.ม. พร้อมท่อ ลอดเหลี่ยม ๑ จุด	๕,๐๐๐,๐๐๐	-	-	-	-	- ความยาว ของถนนที่ สร้างเสร็จ (เมตร)	ครัวเรือนในพื้นที่ และประชาชนใน พื้นที่ใกล้เคียง ได้รับความสะดวก ปลอดภัยในการใช้ เส้นทางดังกล่าว	กองช่าง
๑๐	ก่อสร้างถนน คอนกรีตเสริมเหล็ก ซอย ๔ - ๕ สามัคคี หมู่ที่ ๕ (บ้านคลองปุก)	เพื่อให้ประชาชน ได้รับความ สะดวก รวดเร็ว และปลอดภัย	ก่อสร้างถนน คสล. กว้าง ๖ ม. หนาเฉลี่ย ๐.๑๕ ม. พื้นที่ไหล่ทางข้างละ ๐.๕๐ ม. ระยะทาง ๒,๐๐๐ ม. พื้นที่ผิวจราจรไม่น้อยกว่า ๑๒,๐๐๐ ตร.ม.	-	-	-	๗,๒๐๐,๐๐๐	-	- ความยาว ของถนนที่ สร้างเสร็จ (เมตร)	ครัวเรือนในพื้นที่ และประชาชนใน พื้นที่ใกล้เคียง ได้รับความสะดวก ปลอดภัยในการใช้ เส้นทางดังกล่าว	กองช่าง

๑.๑ กลยุทธ์ที่ ๑ ก่อสร้าง ปรับปรุง ซ่อมแซม เส้นทางคมนาคมให้มีมาตรฐานและทั่วถึง

(๑) แผนงานอุตสาหกรรมและการโยธา

ที่	โครงการ	วัตถุประสงค์	เป้าหมาย (ผลผลิตของโครงการ)	งบประมาณ					ตัวชี้วัด (KPI)	ผลที่คาดว่าจะ ได้รับ	หน่วยงาน รับผิดชอบ
				๒๕๖๖	๒๕๖๗	๒๕๖๘	๒๕๖๙	๒๕๗๐			
๑๑	ก่อสร้างถนนคอนกรีตเสริมเหล็กบริเวณซอยโชคพัฒนา ๑ หมู่ที่ ๖ (บ้านตกตัก)	เพื่อให้ประชาชนได้รับความสะดวก รวดเร็ว และปลอดภัย	ก่อสร้างถนน คสล. กว้าง ๔ ม. หนาเฉลี่ย ๐.๑๕ ม. ไหล่ทางข้างละ ๐.๕๐ ม. ระยะทาง ๒๕๐ ม. พื้นที่ผิวจราจรไม่น้อยกว่า ๑,๐๐๐ ตร.ม.	๖๐๐,๐๐๐	-	-	-	-	- ความยาวของถนนที่สร้างเสร็จ (เมตร)	ครัวเรือนในพื้นที่และประชาชนในพื้นที่ใกล้เคียง ได้รับความสะดวกปลอดภัยในการใช้เส้นทางดังกล่าว	กองช่าง
๑๒	ก่อสร้างถนนคอนกรีตเสริมเหล็กซอยมิตรสัมพันธ์ หมู่ที่ ๑ (บ้านตาพลาย)	เพื่อให้ประชาชนได้รับความสะดวก รวดเร็ว และปลอดภัย	ก่อสร้างถนน คสล. กว้าง ๔ ม. พื้นที่ไหล่ทางข้างละ ๐.๕๐ ม. ระยะทาง ๑,๐๐๐ ม. หนาเฉลี่ย ๐.๑๕ ม. พื้นที่ผิวจราจรไม่น้อยกว่า ๔,๐๐๐ ตร.ม.	-	-	-	-	๒,๔๐๐,๐๐๐	- ความยาวของถนนที่สร้างเสร็จ (เมตร)	ครัวเรือนในพื้นที่และประชาชนในพื้นที่ใกล้เคียง ได้รับความสะดวกปลอดภัยในการใช้เส้นทางดังกล่าว	กองช่าง
๑๓	ก่อสร้างถนนคอนกรีตเสริมเหล็กซอยโชคชูชีพ หมู่ที่ ๒ (บ้านหนองบัว)	เพื่อให้ประชาชนได้รับความสะดวก รวดเร็ว และปลอดภัย	ก่อสร้างถนน คสล. กว้าง ๔ ม. ไหล่ทางข้างละ ๐.๕๐ ม. หนาเฉลี่ย ๐.๑๕ ม. ระยะทาง ๒๐๐ ม. พื้นที่ผิวจราจรไม่น้อยกว่า ๘๐๐ ตร.ม.	-	-	-	๔๘๐,๐๐๐	-	- ความยาวของถนนที่สร้างเสร็จ (เมตร)	ครัวเรือนในพื้นที่และประชาชนในพื้นที่ใกล้เคียง ได้รับความสะดวกปลอดภัยในการใช้เส้นทางดังกล่าว	กองช่าง

๑.๑ กลยุทธ์ที่ ๑ ก่อสร้าง ปรับปรุง ซ่อมแซม เส้นทางคมนาคมให้มีมาตรฐานและทั่วถึง

(๑) แผนงานอุตสาหกรรมและการโยธา

ที่	โครงการ	วัตถุประสงค์	เป้าหมาย (ผลผลิตของโครงการ)	งบประมาณ					ตัวชี้วัด (KPI)	ผลที่คาดว่าจะได้รับ	หน่วยงาน รับผิดชอบ
				๒๕๖๖	๒๕๖๗	๒๕๖๘	๒๕๖๙	๒๕๗๐			
๑๔	ก่อสร้างถนนคอนกรีตเสริมเหล็กพร้อมยกระดับถนนซอยท่าวง ๒ หมู่ที่ ๔ (บ้านวังพัฒนา)	เพื่อให้ประชาชนได้รับความสะดวก รวดเร็ว และปลอดภัย	ก่อสร้างถนน คสล. กว้าง ๔ ม. ความหนาเฉลี่ย ๐.๑๕ ม. ระยะทาง ๑๐๐ ม. พื้นที่ผิวจราจรไม่น้อยกว่า ๔๐๐ ตร.ม. พร้อมไหล่ทางข้างละ ๐.๕๐ ม. พร้อมยกระดับถนน ความยาว ๖๐๐ เมตร	-	-	-	๔๕๐,๐๐๐	-	- ระยะทางของถนนที่สร้างเสร็จ (เมตร)	ครัวเรือนในพื้นที่และประชาชนในพื้นที่ใกล้เคียงได้รับความสะดวกปลอดภัยในการใช้เส้นทางดังกล่าว	กองช่าง
๑๕	ก่อสร้างถนนคอนกรีตเสริมเหล็กซอยสุขประเสริฐ หมู่ที่ ๕ (บ้านคลองปูก)	เพื่อให้ประชาชนได้รับความสะดวก รวดเร็ว และปลอดภัย	ก่อสร้างถนน คสล. กว้าง ๔ ม. พื้นที่ไหล่ทางข้างละ ๑.๐๐ ม. ระยะทาง ๑,๐๐๐ ม. พื้นที่ผิวจราจรไม่น้อยกว่า ๔,๐๐๐ ตร.ม.	-	-	-	๒,๔๐๐,๐๐๐	-	- ระยะทางของถนนที่สร้างเสร็จ (เมตร)	ประชาชนได้รับความสะดวกปลอดภัยในการใช้เส้นทางดังกล่าว	กองช่าง
๑๖	ก่อสร้างถนนคอนกรีตเสริมเหล็กซอยโชคพัฒนา ๒ หมู่ที่ ๖ (บ้านตกตัก)	เพื่อให้ประชาชนได้รับความสะดวก รวดเร็ว และปลอดภัย	ก่อสร้างถนน คสล. กว้าง ๔ ม. หนาเฉลี่ย ๐.๑๕ ม. ไหล่ทางข้างละ ๐.๕๐ ม. ระยะทาง ๑,๐๐๐ ม. พื้นที่ผิวจราจรไม่น้อยกว่า ๔,๐๐๐ ตร.ม.	-	-	-	-	๑,๒๐๐,๐๐๐	- ระยะทางของถนนที่สร้างเสร็จ (เมตร)	ครัวเรือนในพื้นที่และประชาชนในพื้นที่ใกล้เคียงได้รับความสะดวกปลอดภัยในการใช้เส้นทางดังกล่าว	กองช่าง

๑.๑ กลยุทธ์ที่ ๑ ก่อสร้าง ปรับปรุง ซ่อมแซม เส้นทางคมนาคมให้มีมาตรฐานและทั่วถึง

(๑) แผนงานอุตสาหกรรมและการโยธา

ที่	โครงการ	วัตถุประสงค์	เป้าหมาย (ผลผลิตของโครงการ)	งบประมาณ					ตัวชี้วัด (KPI)	ผลที่คาดว่าจะได้รับ	หน่วยงาน รับผิดชอบ
				๒๕๖๖	๒๕๖๗	๒๕๖๘	๒๕๖๙	๒๕๗๐			
๑๗	ก่อสร้างถนนคอนกรีตเสริมเหล็ก ขอยเขาละมุด หมู่ที่ ๘ (บ้านทุ่งกราด)	เพื่อให้ประชาชนได้รับความสะดวก รวดเร็ว และปลอดภัย	ก่อสร้างถนน คสล. กว้าง ๔ ม. ความหนาเฉลี่ย ๐.๑๕ ม. ระยะทาง ๑,๐๐๐ ม. พื้นที่ผิวจราจร ไม่น้อยกว่า ๔,๐๐๐ ตร.ม. พร้อมไหล่ทางข้างละ ๐.๕๐ ม.	-	--	๒,๔๐๐,๐๐๐	-	-	- ระยะทางของถนนที่สร้างเสร็จ (เมตร)	ครัวเรือนในพื้นที่และประชาชนในพื้นที่ใกล้เคียง ได้รับความสะดวก ปลอดภัยในการใช้เส้นทางดังกล่าว	กองช่าง
๑๘	ก่อสร้างถนนคอนกรีตเสริมเหล็ก ขอยวังหิน หมู่ที่ ๙ (บ้านรื่นรมย์สามัคคี)	เพื่อให้ประชาชนได้รับความสะดวก รวดเร็ว และปลอดภัย	ก่อสร้างถนน คสล. กว้าง ๔ ม. ความหนาเฉลี่ย ๐.๑๕ ม. ระยะทาง ๓๐๐ ม. พื้นที่ผิวจราจรไม่น้อยกว่า ๑,๒๐๐ ตร.ม. พร้อมไหล่ทางข้างละ ๐.๕๐ ม.	๗๒๐,๐๐๐	-	-	-	-	- ระยะทางของถนนที่สร้างเสร็จ (เมตร)	ครัวเรือนในพื้นที่และประชาชนในพื้นที่ใกล้เคียง ได้รับความสะดวก ปลอดภัยในการใช้เส้นทางดังกล่าว	กองช่าง
๑๙	ก่อสร้างถนนคอนกรีตเสริมเหล็ก ขอยสองพี่น้อง หมู่ที่ ๑ (บ้านตาพลาย)	เพื่อให้ประชาชนได้รับความสะดวก รวดเร็ว และปลอดภัย	ก่อสร้างถนน คสล. กว้าง ๔ ม. ความหนาเฉลี่ย ๐.๑๕ ม. ระยะทาง ๖๐๐ ม. พื้นที่ผิวจราจรไม่น้อยกว่า ๒,๔๐๐ ตร.ม. พร้อมไหล่ทางข้างละ ๐.๕๐ ม.	-	๑,๔๔๐,๐๐๐	-	-	-	- ระยะทางของถนนที่สร้างเสร็จ (เมตร)	ครัวเรือนในพื้นที่และประชาชนในพื้นที่ใกล้เคียง ได้รับความสะดวก ปลอดภัยในการใช้เส้นทางดังกล่าว	กองช่าง

๑.๑ กลยุทธ์ที่ ๑ ก่อสร้าง ปรับปรุง ซ่อมแซม เส้นทางคมนาคมให้มีมาตรฐานและทั่วถึง

(๑) แผนงานอุตสาหกรรมและการโยธา

ที่	โครงการ	วัตถุประสงค์	เป้าหมาย (ผลผลิตของโครงการ)	งบประมาณ					ตัวชี้วัด (KPI)	ผลที่คาดว่าจะได้รับ	หน่วยงาน รับผิดชอบ
				๒๕๖๖	๒๕๖๗	๒๕๖๘	๒๕๖๙	๒๕๗๐			
๒๐	ก่อสร้างถนนคอนกรีตเสริมเหล็กซอยโชคพัฒนา ๒ หมู่ที่ ๖ (บ้านตกตัก)	เพื่อให้ประชาชนได้รับความสะดวก รวดเร็ว และปลอดภัย	ก่อสร้างถนน คสล. กว้าง ๔ ม. หนาเฉลี่ย ๐.๑๕ ม. ไหล่ทางข้างละ ๐.๕๐ ม. ระยะทาง ๑,๐๐๐ ม. พื้นที่ผิวจราจรไม่น้อยกว่า ๔,๐๐๐ ตร.ม.	-	-	-	-	๑,๒๐๐,๐๐๐	- ระยะทางของถนนที่สร้างเสร็จ (เมตร)	ครัวเรือนในพื้นที่และประชาชนในพื้นที่ใกล้เคียง ได้รับความสะดวกปลอดภัยในการใช้เส้นทางดังกล่าว	กองช่าง
๒๑	ก่อสร้างถนนคอนกรีตเสริมเหล็กซอยเขาละมุด หมู่ที่ ๘ (บ้านทุ่งกราด)	เพื่อให้ประชาชนได้รับความสะดวก รวดเร็ว และปลอดภัย	ก่อสร้างถนน คสล. กว้าง ๔ ม. ความหนาเฉลี่ย ๐.๑๕ ม. ระยะทาง ๑,๐๐๐ ม. พื้นที่ผิวจราจรไม่น้อยกว่า ๔,๐๐๐ ตร.ม. พร้อมไหล่ทางข้างละ ๐.๕๐ ม.	-	-	-	-	๒,๔๐๐,๐๐๐	- ระยะทางของถนนที่สร้างเสร็จ (เมตร)	ครัวเรือนในพื้นที่และประชาชนในพื้นที่ใกล้เคียง ได้รับความสะดวกปลอดภัยในการใช้เส้นทางดังกล่าว	กองช่าง
๒๒	ก่อสร้างถนนคอนกรีตเสริมเหล็กซอยราษฎร์ไมตรี หมู่ที่ ๒ (บ้านหนองบัว)	เพื่อให้ประชาชนได้รับความสะดวก รวดเร็ว และปลอดภัย	ก่อสร้างถนน คสล. กว้าง ๔ ม. ความหนาเฉลี่ย ๐.๑๕ ม. ระยะทาง ๓๐๐ ม. พื้นที่ผิวจราจรไม่น้อยกว่า ๑,๒๐๐ ตร.ม. พร้อมไหล่ทางข้างละ ๐.๕๐ ม.	-	-	-	๗๒๐,๐๐๐	-	- ระยะทางของถนนที่สร้างเสร็จ (เมตร)	ครัวเรือนในพื้นที่และประชาชนในพื้นที่ใกล้เคียง ได้รับความสะดวกปลอดภัยในการใช้เส้นทางดังกล่าว	กองช่าง

๑.๑ กลยุทธ์ที่ ๑ ก่อสร้าง ปรับปรุง ซ่อมแซม เส้นทางคมนาคมให้มีมาตรฐานและทั่วถึง

(๑) แผนงานอุตสาหกรรมและการโยธา

ที่	โครงการ	วัตถุประสงค์	เป้าหมาย (ผลผลิตของโครงการ)	งบประมาณ					ตัวชี้วัด (KPI)	ผลที่คาดว่าจะได้รับ	หน่วยงาน รับผิดชอบ
				๒๕๖๖	๒๕๖๗	๒๕๖๘	๒๕๖๙	๒๕๗๐			
๒๓	ก่อสร้างถนนคอนกรีตเสริมเหล็ก ซอยหลังโรงเรียน ๒ ทางเข้าวัดเกาะลอย หมู่ที่ ๓ (บ้านเกาะลอย)	เพื่อให้ประชาชนได้รับความสะดวก รวดเร็ว และปลอดภัย	ก่อสร้างถนน คสล. กว้าง ๔ ม. ความหนาเฉลี่ย ๐.๑๕ ม. ระยะทาง ๕๐๐ ม. พื้นที่ผิวจราจร ไม่น้อยกว่า ๒,๐๐๐ ตร.ม. พร้อมไหล่ทางข้างละ ๐.๕๐ ม.	-	๑,๒๐๐,๐๐๐	-	-	-	- ระยะทางของถนนที่สร้างเสร็จ (เมตร)	ครัวเรือนในพื้นที่และประชาชนในพื้นที่ใกล้เคียง ได้รับความสะดวก ปลอดภัยในการใช้เส้นทางดังกล่าว	กองช่าง
๒๔	ก่อสร้างถนนคอนกรีตเสริมเหล็ก ซอยอภิบาลราษฎร์ หมู่ที่ ๔ (บ้านวังพัฒนา)	เพื่อให้ประชาชนได้รับความสะดวก รวดเร็ว และปลอดภัย	ก่อสร้างถนน คสล. กว้าง ๔ ม. ความหนาเฉลี่ย ๐.๑๕ ม. ระยะทาง ๖๐๐ ม. พื้นที่ผิวจราจร ไม่น้อยกว่า ๒,๔๐๐ ตร.ม. พร้อมไหล่ทางข้างละ ๐.๕๐ ม. (ตามแบบมาตรฐานงานท้องถิ่น)	-	-	๑,๔๔๐,๐๐๐	-	-	- ระยะทางของถนนที่สร้างเสร็จ (เมตร)	ครัวเรือนในพื้นที่และประชาชนในพื้นที่ใกล้เคียง ได้รับความสะดวก ปลอดภัยในการใช้เส้นทางดังกล่าว	กองช่าง
๒๕	ก่อสร้างถนนคอนกรีตเสริมเหล็ก ซอยทุ่งสวน หมู่ที่ ๕ (บ้านคลองปุก)	เพื่อให้ประชาชนได้รับความสะดวก รวดเร็ว และปลอดภัย	ก่อสร้างถนนคอนกรีตเสริมเหล็ก กว้าง ๔ ม. พื้นที่ไหล่ทางข้างละ ๑.๐๐ ม. ระยะทาง ๒,๐๐๐ ม. พื้นที่ผิวจราจร ไม่น้อยกว่า ๘,๐๐๐ ตร.ม.	-	-	๔,๘๐๐,๐๐๐	-	-	- ระยะทางของถนนที่สร้างเสร็จ (เมตร)	ครัวเรือนในพื้นที่และประชาชนในพื้นที่ใกล้เคียง ได้รับความสะดวก ปลอดภัยในการใช้เส้นทางดังกล่าว	กองช่าง

๑.๑ กลยุทธ์ที่ ๑ ก่อสร้าง ปรับปรุง ซ่อมแซม เส้นทางคมนาคมให้มีมาตรฐานและทั่วถึง

(๑) แผนงานอุตสาหกรรมและการโยธา

ที่	โครงการ	วัตถุประสงค์	เป้าหมาย (ผลผลิตของโครงการ)	งบประมาณ					ตัวชี้วัด (KPI)	ผลที่คาดว่าจะ ได้รับ	หน่วยงาน รับผิดชอบ
				๒๕๖๖	๒๕๖๗	๒๕๖๘	๒๕๖๙	๒๕๗๐			
๒๖	ก่อสร้างถนนคอนกรีตเสริมเหล็กซอยโชคพัฒนา ๓ หมู่ที่ ๖ (บ้านตกตัก)	เพื่อให้ประชาชนได้รับความสะดวก รวดเร็ว และปลอดภัย	ก่อสร้างถนน คสล. กว้าง ๔ ม. หนาเฉลี่ย ๐.๑๕ ม. ไหล่ทางข้างละ ๐.๕๐ ม. ระยะทาง ๕๐๐ ม. พื้นที่ผิวจราจรไม่น้อยกว่า ๒,๐๐๐ ตร.ม.	-	-	-	๑,๒๐๐,๐๐๐	-	- ระยะทางของถนนที่สร้างเสร็จ (เมตร)	ครัวเรือนในพื้นที่และประชาชนในพื้นที่ใกล้เคียงได้รับความสะดวกปลอดภัยในการใช้เส้นทาง	กองช่าง
๒๗	ก่อสร้างถนนคอนกรีตเสริมเหล็กซอยเลียบเขา หมู่ที่ ๗ (บ้านทุ่งกระบอก)	เพื่อให้ประชาชนได้รับความสะดวก รวดเร็ว และปลอดภัย	ก่อสร้างถนน คสล. กว้าง ๔ ม. ไหล่ทางข้างละ ๑ ม. หนา ๐.๑๕ ม. ระยะทาง ๒,๐๐๐ ม. พื้นที่ผิวจราจรไม่น้อยกว่า ๘,๐๐๐ ตร.ม.	-	-	-	-	๔,๘๐๐,๐๐๐	- ระยะทางของถนนที่สร้างเสร็จ (เมตร)	ครัวเรือนในพื้นที่และประชาชนในพื้นที่ใกล้เคียงได้รับความสะดวกปลอดภัยในการใช้เส้นทางดังกล่าว	กองช่าง
๒๘	ก่อสร้างถนนคอนกรีตเสริมเหล็กซอยรวงข้าว หมู่ที่ ๒ (บ้านหนองบัว)	เพื่อให้ประชาชนได้รับความสะดวก รวดเร็ว และปลอดภัย	ก่อสร้างถนน คสล. กว้าง ๔ ม. ไหล่ทางข้างละ ๐.๕๐ ม. หนาเฉลี่ย ๐.๑๕ ม. ระยะทาง ๔๐๐ ม. พื้นที่ผิวจราจรไม่น้อยกว่า ๑,๖๐๐ ตร.ม.	-	-	-	-	๙๖๐,๐๐๐	- ระยะทางของถนนที่สร้างเสร็จ (เมตร)	ครัวเรือนในพื้นที่และประชาชนในพื้นที่ใกล้เคียงได้รับความสะดวกปลอดภัยในการใช้เส้นทาง	กองช่าง

๑.๑ กลยุทธ์ที่ ๑ ก่อสร้าง ปรับปรุง ซ่อมแซม เส้นทางคมนาคมให้มีมาตรฐานและทั่วถึง

(๑) แผนงานอุตสาหกรรมและการโยธา

ที่	โครงการ	วัตถุประสงค์	เป้าหมาย (ผลผลิตของโครงการ)	งบประมาณ					ตัวชี้วัด (KPI)	ผลที่คาดว่าจะได้รับ	หน่วยงาน รับผิดชอบ
				๒๕๖๖	๒๕๖๗	๒๕๖๘	๒๕๖๙	๒๕๗๐			
๒๙	ก่อสร้างถนนคอนกรีตเสริมเหล็ก ซอยสุขจิตร หมู่ที่ ๔ (บ้านวงษ์พัฒนา)	เพื่อให้ประชาชนได้รับความสะดวก รวดเร็ว และปลอดภัย	ก่อสร้างถนน คสล. กว้าง ๔ ม. ความหนาเฉลี่ย ๐.๑๕ ม. ระยะทาง ๗๐๐ ม. พื้นที่ผิวจราจร ไม่น้อยกว่า ๒,๘๐๐ ตร.ม. พร้อมไหล่ทางข้างละ ๐.๕๐ ม.	-	-	-	๑,๖๘๐,๐๐๐	-	- ระยะทางของถนนที่สร้างเสร็จ (เมตร)	ครัวเรือนในพื้นที่และประชาชนในพื้นที่ใกล้เคียง ได้รับความสะดวก ปลอดภัยในการใช้เส้นทาง	กองช่าง
๓๐	ก่อสร้างถนนคอนกรีตเสริมเหล็ก ซอยเขาแผนที่ หมู่ที่ ๕ (บ้านคลองปูก)	เพื่อให้ประชาชนได้รับความสะดวก รวดเร็ว และปลอดภัย	ก่อสร้างถนน คสล. กว้าง ๔ ม. หนาเฉลี่ย ๐.๑๕ ม. พื้นที่ไหล่ทางข้างละ ๐.๕๐ ม. ระยะทาง ๒,๕๐๐ ม. พื้นที่ผิวจราจร ๑๐,๐๐๐ ตร.ม.	-	-	-	-	๖,๐๐๐,๐๐๐	- ระยะทางของถนนที่สร้างเสร็จ (เมตร)	ครัวเรือนในพื้นที่และประชาชนในพื้นที่ใกล้เคียง ได้รับความสะดวก ปลอดภัยในการใช้เส้นทาง	กองช่าง
๓๑	ก่อสร้างถนนคอนกรีตเสริมเหล็ก ซอยโชคพัฒนา ๔ หมู่ที่ ๖ (บ้านตกตัก)	เพื่อให้ประชาชนได้รับความสะดวก รวดเร็ว และปลอดภัย	ก่อสร้างถนน คสล. กว้าง ๔ ม. หนาเฉลี่ย ๐.๑๕ ม. ไหล่ทางข้างละ ๐.๕๐ ม. ระยะทาง ๔๐๐ ม. พื้นที่ผิวจราจรไม่น้อยกว่า ๒,๐๐๐ ตร.ม.	-	-	-	๔,๘๐๐,๐๐๐	-	- ระยะทางของถนนที่สร้างเสร็จ (เมตร)	ครัวเรือนในพื้นที่และประชาชนในพื้นที่ใกล้เคียง ได้รับความสะดวก ปลอดภัยในการใช้เส้นทาง	กองช่าง

๑.๑ กลยุทธ์ที่ ๑ ก่อสร้าง ปรับปรุง ซ่อมแซม เส้นทางคมนาคมให้มีมาตรฐานและทั่วถึง

(๑) แผนงานอุตสาหกรรมและการโยธา

ที่	โครงการ	วัตถุประสงค์	เป้าหมาย (ผลผลิตของโครงการ)	งบประมาณ					ตัวชี้วัด (KPI)	ผลที่คาดว่าจะ ได้รับ	หน่วยงาน รับผิดชอบ
				๒๕๖๖	๒๕๖๗	๒๕๖๘	๒๕๖๙	๒๕๗๐			
๓๒	ก่อสร้างถนนคอนกรีตเสริมเหล็ก ขยายประมวลดิจร หมู่ที่ ๗ (บ้านทุ่งกระบอก)	เพื่อให้ประชาชนได้รับความสะดวก รวดเร็ว และปลอดภัย	ก่อสร้างถนน คสล. กว้าง ๔ ม. ไหล่ทางข้างละ ๑ ม. หนาเฉลี่ย ๐.๑๕ ม. ระยะทาง ๑,๕๐๐ ม. พื้นที่ผิวจราจรไม่น้อยกว่า ๖,๐๐๐ ตร.ม.	-	-	-	๓,๖๐๐,๐๐๐	-	- ระยะทางของถนนที่สร้างเสร็จ (เมตร)	ครัวเรือนในพื้นที่และประชาชนในพื้นที่ใกล้เคียง ได้รับความสะดวกปลอดภัยในการใช้เส้นทาง	กองช่าง
๓๓	ก่อสร้างถนนคอนกรีตเสริมเหล็ก ขยายเลียบบคลองระต่อ หมู่ที่ ๘ (บ้านทุ่งกรด)	เพื่อให้ประชาชนได้รับความสะดวก รวดเร็ว และปลอดภัย	ก่อสร้างถนน คสล. กว้าง ๔ ม. ความหนาเฉลี่ย ๐.๑๕ ม. ระยะทาง ๒๕๐ ม. พื้นที่ผิวจราจรไม่น้อยกว่า ๑,๐๐๐ ตร.ม. พร้อมไหล่ทางข้างละ ๐.๕๐ ม.	-	๖๐๐,๐๐๐	-	-	-	- ระยะทางของถนนที่สร้างเสร็จ (เมตร)	ครัวเรือนในพื้นที่และประชาชนในพื้นที่ใกล้เคียง ได้รับความสะดวกปลอดภัยในการใช้เส้นทาง	กองช่าง
๓๔	ก่อสร้างถนนคอนกรีตเสริมเหล็ก สายขยายรุ่งเรือง หมู่ที่ ๑ (บ้านตาพลาย)	เพื่อให้ประชาชนได้รับความสะดวก รวดเร็ว และปลอดภัย	ก่อสร้างถนน คสล. กว้าง ๕ ม. ไหล่ทางข้างละ ๐.๕๐ ม. หนาเฉลี่ย ๐.๑๕ ม. ระยะทาง ๗๕๐ ม. พื้นที่ผิวจราจรไม่น้อยกว่า ๓,๗๕๐ ตร.ม.	๒,๒๕๐,๐๐๐	-	-	-	-	- ระยะทางของถนนที่สร้างเสร็จ (เมตร)	ครัวเรือนในพื้นที่และประชาชนในพื้นที่ใกล้เคียง ได้รับความสะดวกปลอดภัยในการใช้เส้นทาง	กองช่าง

๑.๑ กลยุทธ์ที่ ๑ ก่อสร้าง ปรับปรุง ซ่อมแซม เส้นทางคมนาคมให้มีมาตรฐานและทั่วถึง

(๑) แผนงานอุตสาหกรรมและการโยธา

ที่	โครงการ	วัตถุประสงค์	เป้าหมาย (ผลผลิตของโครงการ)	งบประมาณ					ตัวชี้วัด (KPI)	ผลที่คาดว่าจะ ได้รับ	หน่วยงาน รับผิดชอบ
				๒๕๖๖	๒๕๖๗	๒๕๖๘	๒๕๖๙	๒๕๗๐			
๓๕	ก่อสร้างถนนคอนกรีตเสริมเหล็กซอยโชคชัย หมู่ที่ ๒ (บ้านหนองบัว)	เพื่อให้ประชาชนได้รับความสะดวก รวดเร็ว และปลอดภัย	ก่อสร้างถนน คสล. กว้าง ๔ ม. ไหล่ทางข้างละ ๐.๕๐ ม. หนา เฉลี่ย ๐.๑๕ ม. ระยะทาง ๓,๕๐๐ ม. พื้นที่ผิวจราจร ไม่น้อยกว่า ๑๔,๐๐๐ ตร.ม.	-	๘,๔๐๐,๐๐๐	-	-	-	- ระยะทางของถนนที่สร้างเสร็จ (เมตร)	ครัวเรือนในพื้นที่และประชาชนในพื้นที่ใกล้เคียง ได้รับความสะดวก ปลอดภัยในการใช้เส้นทาง	กองช่าง
๓๖	ก่อสร้างถนนคอนกรีตเสริมเหล็กซอยยุติธรรม ๒ หมู่ที่ ๔ (บ้านวังพัฒนา)	เพื่อให้ประชาชนได้รับความสะดวก รวดเร็ว และปลอดภัย	ก่อสร้างถนน คสล. กว้าง ๔ ม. ความหนาเฉลี่ย ๐.๑๕ ม. ระยะทาง ๓๐๐ ม. พื้นที่ผิวจราจรไม่น้อยกว่า ๑,๒๐๐ ตร.ม. พร้อมไหล่ทางข้างละ ๐.๕๐ ม.	-	-	-	๗๒๐,๐๐๐	-	- ระยะทางของถนนที่สร้างเสร็จ (เมตร)	ครัวเรือนในพื้นที่และประชาชนในพื้นที่ใกล้เคียง ได้รับความสะดวก ปลอดภัยในการใช้เส้นทาง	กองช่าง
๓๗	ก่อสร้างถนนคอนกรีตเสริมเหล็กซอยโชคพัฒนา ๕ หมู่ที่ ๖ (บ้านตัก)	เพื่อให้ประชาชนได้รับความสะดวก รวดเร็ว และปลอดภัย	ก่อสร้างถนน คสล. กว้าง ๔ ม. หนาเฉลี่ย ๐.๑๕ ม. ไหล่ทางข้างละ ๐.๕๐ ม. ระยะทาง ๓๐๐ ม. พื้นที่ผิวจราจรไม่น้อยกว่า ๑,๒๐๐ ตร.ม.	-	-	๗๒๐,๐๐๐	-	-	- ระยะทางของถนนที่สร้างเสร็จ (เมตร)	ครัวเรือนในพื้นที่และประชาชนในพื้นที่ใกล้เคียง ได้รับความสะดวก ปลอดภัยในการใช้เส้นทาง	กองช่าง

๑.๑ กลยุทธ์ที่ ๑ ก่อสร้าง ปรับปรุง ซ่อมแซม เส้นทางคมนาคมให้มีมาตรฐานและทั่วถึง

(๑) แผนงานอุตสาหกรรมและการโยธา

ที่	โครงการ	วัตถุประสงค์	เป้าหมาย (ผลผลิตของโครงการ)	งบประมาณ					ตัวชี้วัด (KPI)	ผลที่คาดว่าจะ ได้รับ	หน่วยงาน รับผิดชอบ
				๒๕๖๖	๒๕๖๗	๒๕๖๘	๒๕๖๙	๒๕๗๐			
๓๘	ก่อสร้างถนนคอนกรีตเสริมเหล็ก ขยายเขาดูแล หมู่ที่ ๗ (บ้านทุ่งกระบอก)	เพื่อให้ประชาชนได้รับความสะดวก รวดเร็ว และปลอดภัย	ก่อสร้างถนน คสล. กว้าง ๔ ม. ไหล่ทางข้างละ ๑ ม. หนาเฉลี่ย ๐.๑๕ ม. ระยะทาง ๒,๕๐๐ ม. พื้นที่ผิวจราจรไม่น้อยกว่า ๑๐,๐๐๐ ตร.ม.	-	-	-	๖,๐๐๐,๐๐๐	-	- ระยะทางของถนนที่สร้างเสร็จ (เมตร)	ครัวเรือนในพื้นที่และประชาชนในพื้นที่ใกล้เคียง ได้รับความสะดวกปลอดภัยในการใช้เส้นทาง	กองช่าง
๓๙	ก่อสร้างถนนคอนกรีตเสริมเหล็ก ขยายรวมมิตร หมู่ที่ ๒ (บ้านหนองบัว)	เพื่อให้ประชาชนได้รับความสะดวก รวดเร็ว และปลอดภัย	ก่อสร้างถนน คสล. กว้าง ๔ ม. ไหล่ทางข้างละ ๐.๕๐ ม. หนาเฉลี่ย ๐.๑๕ ม. ระยะทาง ๕๐ ม. พื้นที่ผิวจราจรไม่น้อยกว่า ๒๐๐ ตร.ม.	-	-	๑๒๐,๐๐๐	-	-	- ระยะทางของถนนที่สร้างเสร็จ (เมตร)	ครัวเรือนในพื้นที่และประชาชนในพื้นที่ใกล้เคียง ได้รับความสะดวกปลอดภัยในการใช้เส้นทาง	กองช่าง
๔๐	ก่อสร้างถนนคอนกรีตเสริมเหล็ก ขยายแก่งมกนา หมู่ที่ ๓ (บ้านเกาะลอย)	เพื่อให้ประชาชนได้รับความสะดวก รวดเร็ว และปลอดภัย	ก่อสร้างถนน คสล. กว้าง ๕ ม. ความหนาเฉลี่ย ๐.๑๕ ม. ระยะทาง ๑,๐๐๐ ม. พื้นที่ผิวจราจรไม่น้อยกว่า ๕,๐๐๐ ตร.ม. พร้อมไหล่ทางข้างละ ๐.๕๐ ม.	-	-	-	๓,๐๐๐,๐๐๐	-	- ระยะทางของถนนที่สร้างเสร็จ (เมตร)	ครัวเรือนในพื้นที่และประชาชนในพื้นที่ใกล้เคียง ได้รับความสะดวกปลอดภัยในการใช้เส้นทาง	กองช่าง

๑.๑ กลยุทธ์ที่ ๑ ก่อสร้าง ปรับปรุง ซ่อมแซม เส้นทางคมนาคมให้มีมาตรฐานและทั่วถึง

(๑) แผนงานอุตสาหกรรมและการโยธา

ที่	โครงการ	วัตถุประสงค์	เป้าหมาย (ผลผลิตของโครงการ)	งบประมาณ					ตัวชี้วัด (KPI)	ผลที่คาดว่าจะได้รับ	หน่วยงาน รับผิดชอบ
				๒๕๖๖	๒๕๖๗	๒๕๖๘	๒๕๖๙	๒๕๗๐			
๔๑	ก่อสร้างถนนคอนกรีตเสริมเหล็ก ขยายพื้นที่สัมพันธ์ ๑ หมู่ที่ ๔ (บ้านวังพัฒนา)	เพื่อให้ประชาชนได้รับความสะดวก รวดเร็ว และปลอดภัย	ก่อสร้างถนน คสล. กว้าง ๔ ม. ความหนาเฉลี่ย ๐.๑๕ ม. ระยะทาง ๔๐๐ ม. พื้นที่ผิวจราจร ไม่น้อยกว่า ๑,๖๐๐ ตร.ม. พร้อมไหล่ทางข้างละ ๐.๕๐ ม.	-	๙๖๐,๐๐๐	-	-	-	- ระยะทางของถนนที่สร้างเสร็จ (เมตร)	ครัวเรือนในพื้นที่และประชาชนในพื้นที่ใกล้เคียง ได้รับความสะดวกปลอดภัยในการใช้เส้นทาง	กองช่าง
๔๒	ก่อสร้างถนนคอนกรีตเสริมเหล็ก ขยายสะพานหลวง หมู่ที่ ๗ (บ้านทุ่งกระบอก)	เพื่อให้ประชาชนได้รับความสะดวก รวดเร็ว และปลอดภัย	ก่อสร้างถนน คสล. กว้าง ๔ ม. ความหนาเฉลี่ย ๐.๑๕ ม. ระยะทาง ๕๕๐ ม. พื้นที่ผิวจราจร ไม่น้อยกว่า ๒,๒๐๐ ตร.ม.	๑,๓๔๒,๘๐๐	-	-	-	-	- ระยะทางของถนนที่สร้างเสร็จ (เมตร)	ครัวเรือนในพื้นที่และประชาชนในพื้นที่ใกล้เคียง ได้รับความสะดวกปลอดภัยในการใช้เส้นทาง	กองช่าง
๔๓	วางท่อระบายน้ำ พร้อมยกระดับทางบริเวณซอยวังหิน หมู่ที่ ๙ (บ้านรื่นรมย์สามัคคี)	เพื่อการระบายน้ำที่สะดวกป้องกันน้ำท่วมขังในพื้นที่ และเพิ่มความสะดวกในการใช้เส้นทางดังกล่าว	วางท่อระบายน้ำ คสล. พร้อมยกระดับทาง บริเวณซอยวังหิน ระยะทาง ๑๐๐ เมตร	-	-	๒๐๐,๐๐๐	-	-	- ระยะทางที่ทำการปรับปรุงและซ่อมแซม	มีระบบการระบายน้ำที่สะดวก ช่วยลดปัญหาน้ำท่วมขังในพื้นที่ดังกล่าว	กองช่าง

๑.๑ กลยุทธ์ที่ ๑ ก่อสร้าง ปรับปรุง ซ่อมแซม เส้นทางคมนาคมให้มีมาตรฐานและทั่วถึง

(๑) แผนงานอุตสาหกรรมและการโยธา

ที่	โครงการ	วัตถุประสงค์	เป้าหมาย (ผลผลิตของโครงการ)	งบประมาณ					ตัวชี้วัด (KPI)	ผลที่คาดว่าจะได้รับ	หน่วยงาน รับผิดชอบ
				๒๕๖๖	๒๕๖๗	๒๕๖๘	๒๕๖๙	๒๕๗๐			
๔๔	ก่อสร้างถนนคอนกรีตเสริมเหล็ก ซอยประปา หมู่ที่ ๓ (บ้านเกาะลอย)	เพื่อให้ประชาชนได้รับความสะดวก รวดเร็ว และปลอดภัย	ก่อสร้างถนน คสล. กว้าง ๔ ม. ความหนาเฉลี่ย ๐.๑๕ ม. ระยะทาง ๓๐๐ ม. พื้นที่ผิวจราจร ไม่น้อยกว่า ๑,๒๐๐ ตร.ม. พร้อมไหล่ทางข้างละ ๐.๕๐ ม.	-	-	๓๒๐,๐๐๐	-	-	- ระยะทางของถนนที่สร้างเสร็จ (เมตร)	ครัวเรือนในพื้นที่และประชาชนในพื้นที่ใกล้เคียง ได้รับความสะดวกปลอดภัยในการใช้เส้นทาง	กองช่าง
๔๕	ก่อสร้างถนนคอนกรีตเสริมเหล็ก ซอยแผนที่สัมพันธ์ ๒ หมู่ที่ ๔ (บ้านวังพัฒนา)	เพื่อให้ประชาชนได้รับความสะดวก รวดเร็ว และปลอดภัย	ก่อสร้างถนน คสล. กว้าง ๔ ม. ความหนาเฉลี่ย ๐.๑๕ ม. ระยะทาง ๑๐๐ ม. พื้นที่ผิวจราจร ไม่น้อยกว่า ๔๐๐ ตร.ม. พร้อมไหล่ทางข้างละ ๐.๕๐ ม.	-	-	๒๔๐,๐๐๐	-	-	- ระยะทางของถนนที่สร้างเสร็จ (เมตร)	ครัวเรือนในพื้นที่และประชาชนในพื้นที่ใกล้เคียง ได้รับความสะดวกปลอดภัยในการใช้เส้นทาง	กองช่าง
๔๖	ก่อสร้างถนนคอนกรีตเสริมเหล็ก ซอยสุขประเสริฐ หมู่ที่ ๕ (บ้านคลองปูก)	เพื่อให้ประชาชนได้รับความสะดวก รวดเร็ว และปลอดภัย	ก่อสร้างถนน คสล. กว้าง ๔ ม. หนาเฉลี่ย ๐.๑๕ ม. พื้นที่ไหล่ทางข้างละ ๐.๕๐ ม. ระยะทาง ๒๐๐ ม. พื้นที่ผิวจราจร ๘๐๐ ตร.ม.	-	-	-	๔๘๐,๐๐๐	-	- ระยะทางของถนนที่สร้างเสร็จ (เมตร)	ครัวเรือนในพื้นที่และประชาชนในพื้นที่ใกล้เคียง ได้รับความสะดวกปลอดภัยในการใช้เส้นทาง	กองช่าง

๑.๑ กลยุทธ์ที่ ๑ ก่อสร้าง ปรับปรุง ซ่อมแซม เส้นทางคมนาคมให้มีมาตรฐานและทั่วถึง

(๑) แผนงานอุตสาหกรรมและการโยธา

ที่	โครงการ	วัตถุประสงค์	เป้าหมาย (ผลผลิตของโครงการ)	งบประมาณ					ตัวชี้วัด (KPI)	ผลที่คาดว่าจะ ได้รับ	หน่วยงาน รับผิดชอบ
				๒๕๖๖	๒๕๖๗	๒๕๖๘	๒๕๖๙	๒๕๗๐			
๔๗	ก่อสร้างถนนคอนกรีตเสริมเหล็กบริเวณซอยเขียวสัมพันธ์ หมู่ที่ ๖ (บ้านตัก)	เพื่อให้ประชาชนได้รับความสะดวก รวดเร็ว และปลอดภัย	ก่อสร้างถนน คสล. กว้าง ๔ ม. หนาเฉลี่ย ๐.๑๕ ม. ไหล่ทางข้างละ ๐.๕๐ ม. ระยะทาง ๒,๐๐๐ ม. พื้นที่ผิวจราจรไม่น้อยกว่า ๘,๐๐๐ ตร.ม.	-	-	-	-	๔,๘๐๐,๐๐๐	- ระยะทางของถนนที่สร้างเสร็จ (เมตร)	ครัวเรือนในพื้นที่และประชาชนในพื้นที่ใกล้เคียง ได้รับความสะดวกปลอดภัยในการใช้เส้นทาง	กองช่าง
๔๘	ก่อสร้างถนนคอนกรีตเสริมเหล็กขอยเนินตะขก หมู่ที่ ๗(บ้านทุ่งกระบอก) เชื่อมต่อกับ ตำบลบ่อพลอย	เพื่อให้ประชาชนได้รับความสะดวก รวดเร็ว และปลอดภัย	ก่อสร้างถนน คสล. กว้าง ๔ ม. ไหล่ทางข้างละ ๑ ม. หนาเฉลี่ย ๐.๑๕ ม. ระยะทาง ๑,๕๐๐ ม. พื้นที่ผิวจราจรไม่น้อยกว่า ๖,๐๐๐ ตร.ม. (ตามแบบมาตรฐานงานท้องถิ่น)	-	-	๓,๖๐๐,๐๐๐	-	-	- ระยะทางของถนนที่สร้างเสร็จ (เมตร)	ครัวเรือนในพื้นที่และประชาชนในพื้นที่ใกล้เคียง ได้รับความสะดวกปลอดภัยในการใช้เส้นทาง	กองช่าง
๔๙	ก่อสร้างถนนคอนกรีตเสริมเหล็กขอยี่สานร่วมใจ ๑ หมู่ที่ ๑ (บ้านตาพลาย)	เพื่อให้ประชาชนได้รับความสะดวก รวดเร็ว และปลอดภัย	ก่อสร้างถนน คสล. กว้าง ๔ ม. ไหล่ทางข้างละ ๐.๕๐ ม. หนาเฉลี่ย ๐.๑๕ ม. ระยะทาง ๓๐๐ ม. พื้นที่ผิวจราจรไม่น้อยกว่า ๑,๒๐๐ ตร.ม.	-	-	-	-	๗๒๐,๐๐๐	- ระยะทางของถนนที่สร้างเสร็จ (เมตร)	ครัวเรือนในพื้นที่และประชาชนในพื้นที่ใกล้เคียง ได้รับความสะดวกปลอดภัยในการใช้เส้นทาง	กองช่าง

๑.๑ กลยุทธ์ที่ ๑ ก่อสร้าง ปรับปรุง ซ่อมแซม เส้นทางคมนาคมให้มีมาตรฐานและทั่วถึง

(๑) แผนงานอุตสาหกรรมและการโยธา

ที่	โครงการ	วัตถุประสงค์	เป้าหมาย (ผลผลิตของโครงการ)	งบประมาณ					ตัวชี้วัด (KPI)	ผลที่คาดว่าจะ ได้รับ	หน่วยงาน รับผิดชอบ
				๒๕๖๖	๒๕๖๗	๒๕๖๘	๒๕๖๙	๒๕๗๐			
๕๐	ก่อสร้างถนนคอนกรีตเสริมเหล็ก ขอยทุ่นางเหล็ก หมู่ที่ ๒ (บ้านหนองบัว)	เพื่อให้ประชาชนได้รับความสะดวก รวดเร็ว และปลอดภัย	ก่อสร้างถนน คสล. กว้าง ๔ ม. ไหล่ทางข้างละ ๐.๕๐ ม. หนา ๐.๑๕ ม. ระยะทาง ๔๐๐ ม. พื้นที่ผิวจราจร ไม่น้อยกว่า ๑,๖๐๐ ตร.ม.	-	๙๖๐,๔๐๐	-	-	-	- ระยะทางของถนนที่สร้างเสร็จ (เมตร)	ครัวเรือนในพื้นที่และประชาชนในพื้นที่ใกล้เคียง ได้รับความสะดวกปลอดภัยในการใช้เส้นทาง	กองช่าง
๕๑	ก่อสร้างถนนคอนกรีตเสริมเหล็ก ขอยมิตรสัมพันธ์ ๑ หมู่ที่ ๑ (บ้านตาพลาย)	เพื่อให้ประชาชนได้รับความสะดวก รวดเร็ว และปลอดภัย	ก่อสร้างถนน คสล. กว้าง ๔ ม. หนาเฉลี่ย ๐.๑๕ ม. ไหล่ทางข้างละ ๐.๕๐ ม. ระยะทาง ๑,๐๐๐ ม. พื้นที่ผิวจราจร ไม่น้อยกว่า ๔,๐๐๐ ตร.ม.	-	-	-	-	๒,๔๐๐,๐๐๐	- ระยะทางของถนนที่สร้างเสร็จ (เมตร)	ครัวเรือนในพื้นที่และประชาชนในพื้นที่ใกล้เคียง ได้รับความสะดวกปลอดภัยในการใช้เส้นทาง	กองช่าง
๕๒	ก่อสร้างถนนคอนกรีตเสริมเหล็ก ขอย่างแดง หมู่ที่ ๗ (บ้านทุ่งกระบอก)	เพื่อให้ประชาชนได้รับความสะดวก รวดเร็ว และปลอดภัย	ก่อสร้างถนน คสล. กว้าง ๔ ม. ไหล่ทางข้างละ ๑ ม. หนาเฉลี่ย ๐.๑๕ ม. ระยะทาง ๓๐๐ ม. พื้นที่ผิวจราจร ไม่น้อยกว่า ๑,๒๐๐ ตร.ม.	๗๒๐,๐๐๐	-	-	-	-	- ระยะทางของถนนที่สร้างเสร็จ (เมตร)	ครัวเรือนในพื้นที่และประชาชนในพื้นที่ใกล้เคียง ได้รับความสะดวกปลอดภัยในการใช้เส้นทาง	กองช่าง

๑.๑ กลยุทธ์ที่ ๑ ก่อสร้าง ปรับปรุง ซ่อมแซม เส้นทางคมนาคมให้มีมาตรฐานและทั่วถึง

(๑) แผนงานอุตสาหกรรมและการโยธา

ที่	โครงการ	วัตถุประสงค์	เป้าหมาย (ผลผลิตของโครงการ)	งบประมาณ					ตัวชี้วัด (KPI)	ผลที่คาดว่าจะ ได้รับ	หน่วยงาน รับผิดชอบ
				๒๕๖๖	๒๕๖๗	๒๕๖๘	๒๕๖๙	๒๕๗๐			
๕๓	ก่อสร้างถนนคอนกรีตเสริมเหล็ก ขอยพูนสวัสดี หมู่ที่ ๒ (บ้านหนองบัว)	เพื่อให้ประชาชนได้รับความสะดวก รวดเร็ว และปลอดภัย	ก่อสร้างถนน คสล. กว้าง ๔ ม. ไหล่ทางข้างละ ๐.๕๐ ม. หนาเฉลี่ย ๐.๑๕ ม. ระยะทาง ๑,๐๐๐ ม. พื้นที่ผิวจราจร ไม่น้อยกว่า ๔,๐๐๐ ตร.ม.	-	-	๒,๔๐๐,๐๐๐	-	-	- ระยะทางของถนนที่สร้างเสร็จ (เมตร)	ครัวเรือนในพื้นที่และประชาชนในพื้นที่ใกล้เคียง ได้รับความสะดวก ปลอดภัยในการใช้เส้นทาง	กองช่าง
๕๔	ก่อสร้างถนนคอนกรีตเสริมเหล็ก บริเวณซอยสุขใจ หมู่ที่ ๓ (บ้านเกาะลอย)	เพื่อให้ประชาชนได้รับความสะดวก รวดเร็ว และปลอดภัยจากการใช้เส้นทางดังกล่าว	ก่อสร้างถนน คสล. กว้าง ๔ ม. หนาเฉลี่ย ๐.๑๕ ม. พื้นที่ไหล่ทางข้างละ ๐.๕๐ ม. ระยะทาง ๕๐๐ม. พื้นที่ผิวจราจร ๒,๐๐๐ ตร.ม.	-	๑,๒๐๐,๐๐๐	-	-	-	- ระยะทางของถนนที่สร้างเสร็จ (เมตร)	ครัวเรือนในพื้นที่และประชาชนในพื้นที่ใกล้เคียง ได้รับความสะดวก ปลอดภัยในการใช้เส้นทาง	กองช่าง
๕๕	ปรับปรุงถนนคอนกรีตเสริมเหล็ก ขอยท่าฉาง ๒ หมู่ที่ ๔ (บ้านวังพัฒนา)	เพื่อให้ประชาชนได้รับความสะดวก และปลอดภัย เนื่องจากน้ำท่วมถนน	ปรับปรุงยกระดับถนนขอยท่าฉาง ๒ หมู่ที่ ๔ (บ้านวังพัฒนา) ระยะทาง ๗๐๐ เมตร	-	-	๕๐๐,๐๐๐	-	-	- ความยาวของถนนที่ทำการปรับปรุงยกระดับ (เมตร)	ครัวเรือนในพื้นที่และประชาชนในพื้นที่ใกล้เคียง ได้รับความสะดวก ปลอดภัยในการใช้เส้นทางดังกล่าว	กองช่าง

๑.๑ กลยุทธ์ที่ ๑ ก่อสร้าง ปรับปรุง ซ่อมแซม เส้นทางคมนาคมให้มีมาตรฐานและทั่วถึง

(๑) แผนงานอุตสาหกรรมและการโยธา

ที่	โครงการ	วัตถุประสงค์	เป้าหมาย (ผลผลิตของโครงการ)	งบประมาณ					ตัวชี้วัด (KPI)	ผลที่คาดว่าจะได้รับ	หน่วยงาน รับผิดชอบ
				๒๕๖๖	๒๕๖๗	๒๕๖๘	๒๕๖๙	๒๕๗๐			
๕๖	ก่อสร้างถนนคอนกรีตเสริมเหล็กซอยทองมา หมู่ที่ ๕ (บ้านคลองปุก)	เพื่อให้ประชาชนได้รับความสะดวก รวดเร็ว และปลอดภัย	ก่อสร้างถนน คสล. กว้าง ๔ ม. หนาเฉลี่ย ๐.๑๕ ม. พื้นที่ไหล่ทางข้างละ ๐.๕๐ ม. ระยะทาง ๑,๐๐๐ ม. พื้นที่ผิวจราจรไม่น้อยกว่า ๔,๐๐๐ ตร.ม.	-	๒,๔๐๐,๐๐๐	-	-	-	- ระยะทางของถนนที่สร้างเสร็จ (เมตร)	ครัวเรือนในพื้นที่และประชาชนในพื้นที่ใกล้เคียง ได้รับความสะดวกปลอดภัยในการใช้เส้นทาง	กองช่าง
๕๗	ก่อสร้างถนนคอนกรีตเสริมเหล็กเชื่อมระหว่างซอยร่วมมิตร กับ ซอยศิษย์โสธร หมู่ที่ ๖ (บ้านตกตัก)	เพื่อให้ประชาชนได้รับความสะดวก รวดเร็ว และปลอดภัย	ก่อสร้างถนน คสล. กว้าง ๔ ม. หนาเฉลี่ย ๐.๑๕ ม. ไหล่ทางข้างละ ๐.๕๐ ม. ระยะทาง ๒๐๐ ม. พื้นที่ผิวจราจรไม่น้อยกว่า ๘๐๐ ตร.ม.	-	-	-	-	๔๘๐,๐๐๐	- ระยะทางของถนนที่สร้างเสร็จ (เมตร)	ครัวเรือนในพื้นที่และประชาชนในพื้นที่ใกล้เคียง ได้รับความสะดวกปลอดภัยในการใช้เส้นทาง	กองช่าง
๕๘	ก่อสร้างถนนคอนกรีตเสริมเหล็กซอยมิตรสัมพันธ์ หมู่ที่ ๗ (บ้านทุ่งกระบอก)	เพื่อให้ประชาชนได้รับความสะดวก รวดเร็ว และปลอดภัย	ก่อสร้างถนน คสล. กว้าง ๔ ม. ไหล่ทางข้างละ ๑ ม. หนาเฉลี่ย ๐.๑๕ ม. ระยะทาง ๑,๕๐๐ ม. พื้นที่ผิวจราจรไม่น้อยกว่า ๖,๐๐๐ ตร.ม.	-	-	-	-	๓,๖๐๐,๐๐๐	- ระยะทางของถนนที่สร้างเสร็จ (เมตร)	ครัวเรือนในพื้นที่และประชาชนในพื้นที่ใกล้เคียง ได้รับความสะดวกปลอดภัยในการใช้เส้นทาง	กองช่าง

๑.๑ กลยุทธ์ที่ ๑ ก่อสร้าง ปรับปรุง ซ่อมแซม เส้นทางคมนาคมให้มีมาตรฐานและทั่วถึง

(๑) แผนงานอุตสาหกรรมและการโยธา

ที่	โครงการ	วัตถุประสงค์	เป้าหมาย (ผลผลิตของโครงการ)	งบประมาณ					ตัวชี้วัด (KPI)	ผลที่คาดว่าจะ จะได้รับ	หน่วยงาน รับผิดชอบ
				๒๕๖๖	๒๕๖๗	๒๕๖๘	๒๕๖๙	๒๕๗๐			
๕๙	ก่อสร้างถนนคอนกรีตเสริมเหล็ก ขอยหนองลึก หมู่ที่ ๑ (บ้านตาพลาย)	เพื่อให้ประชาชนได้รับความสะดวก รวดเร็ว และปลอดภัย	ก่อสร้างถนนคสล. กว้าง ๔ ม. ไหล่ทางข้างละ ๐.๕๐ ม. หนาเฉลี่ย ๐.๑๕ ม. ระยะทาง ๑,๐๐๐ ม. พื้นที่ผิวจราจร ไม่น้อยกว่า ๔,๐๐๐ ตร.ม.	-	๒,๔๐๐,๐๐๐	-	-	-	- ระยะทางของถนนที่สร้างเสร็จ (เมตร)	ครัวเรือนในพื้นที่และประชาชนในพื้นที่ใกล้เคียง ได้รับความสะดวกปลอดภัยในการใช้เส้นทาง	กองช่าง
๖๐	ก่อสร้างถนนคอนกรีตเสริมเหล็ก ขอยสงวนชัย อุปลัมภ์ หมู่ที่ ๒ (บ้านหนองบัว)	เพื่อให้ประชาชนได้รับความสะดวก รวดเร็ว และปลอดภัย	ก่อสร้างถนน คสล. กว้าง ๔ ม. ไหล่ทางข้างละ ๐.๕๐ ม. หนาเฉลี่ย ๐.๑๕ ม. ระยะทาง ๔๐๐ ม. พื้นที่ผิวจราจร ไม่น้อยกว่า ๑,๖๐๐ ตร.ม.	-	-	-	-	๙๖๐,๐๐๐	- ระยะทางของถนนที่สร้างเสร็จ (เมตร)	ครัวเรือนในพื้นที่และประชาชนในพื้นที่ใกล้เคียง ได้รับความสะดวกปลอดภัยในการใช้เส้นทาง	กองช่าง
๖๑	ก่อสร้างถนนคอนกรีตเสริมเหล็ก บริเวณขอยเขื่อนดิน (ฝายดิน - แก่งยายฉิม) หมู่ที่ ๓ (บ้านเกาะลอย)	เพื่อให้ประชาชนได้รับความสะดวก รวดเร็ว และปลอดภัยจากการใช้เส้นทางดังกล่าว	ก่อสร้างถนน คสล. กว้าง ๔ ม. หนาเฉลี่ย ๐.๑๕ ม. พื้นที่ไหล่ทางข้างละ ๐.๕๐ ม. ระยะทาง ๘๐๐ ม. พื้นที่ผิวจราจร ๓,๒๐๐ ตร.ม.	-	๑,๙๒๐,๐๐๐	-	-	-	- ระยะทางของถนนที่สร้างเสร็จ (เมตร)	ครัวเรือนในพื้นที่และประชาชนในพื้นที่ใกล้เคียง ได้รับความสะดวกปลอดภัยในการใช้เส้นทาง	กองช่าง อบต. สะอาด อบจ., กรม ส่งเสริมฯ

๑.๑ กลยุทธ์ที่ ๑ ก่อสร้าง ปรับปรุง ซ่อมแซม เส้นทางคมนาคมให้มีมาตรฐานและทั่วถึง

(๑) แผนงานอุตสาหกรรมและการโยธา

ที่	โครงการ	วัตถุประสงค์	เป้าหมาย (ผลผลิตของโครงการ)	งบประมาณ					ตัวชี้วัด (KPI)	ผลที่คาดว่าจะ ได้รับ	หน่วยงาน รับผิดชอบ
				๒๕๖๖	๒๕๖๗	๒๕๖๘	๒๕๖๙	๒๕๗๐			
๖๒	ก่อสร้างถนนคอนกรีตเสริมเหล็ก ขยายพื้นที่สัมพันธัมหมู่ที่ ๔ (บ้านวงษ์พัฒนา)	เพื่อให้ประชาชนได้รับความสะดวก รวดเร็ว และปลอดภัย	ก่อสร้างถนน คสล. กว้าง ๔ ม. ความหนาเฉลี่ย ๐.๑๕ ม. ระยะทาง ๓๐๐ ม. พื้นที่ผิวจราจร ไม่น้อยกว่า ๑,๒๐๐ ตร.ม. พร้อมไหล่ทางข้างละ ๐.๕๐ ม.	๗๒๐,๐๐๐	-	-	-	-	- ระยะทางของถนนที่สร้างเสร็จ (เมตร)	ครัวเรือนในพื้นที่และประชาชนในพื้นที่ใกล้เคียง ได้รับความสะดวก ปลอดภัยในการใช้เส้นทาง	กองช่าง
๖๓	ก่อสร้างถนนคอนกรีตเสริมเหล็ก ขยายเขาน้ำทิพย์ หมู่ที่ ๑ (บ้านตาพลาย)	เพื่อให้ประชาชนได้รับความสะดวก รวดเร็ว และปลอดภัย	ก่อสร้างถนน คสล. กว้าง ๔ ม. ไหล่ทางข้างละ ๐.๕๐ ม. หนาเฉลี่ย ๐.๑๕ ม. ระยะทาง ๘๐๐ ม. พื้นที่ผิวจราจร ไม่น้อยกว่า ๓,๒๐๐ ตร.ม.	-	-	๑,๙๒๐,๐๐๐	-	-	- ระยะทางของถนนที่สร้างเสร็จ (เมตร)	ครัวเรือนในพื้นที่และประชาชนในพื้นที่ใกล้เคียง ได้รับความสะดวก ปลอดภัยในการใช้เส้นทาง	กองช่าง

๑.๑ กลยุทธ์ที่ ๑ ก่อสร้าง ปรับปรุง ซ่อมแซม เส้นทางคมนาคมให้มีมาตรฐานและทั่วถึง

(๑) แผนงานอุตสาหกรรมและการโยธา

ที่	โครงการ	วัตถุประสงค์	เป้าหมาย (ผลผลิตของโครงการ)	งบประมาณ					ตัวชี้วัด (KPI)	ผลที่คาดว่าจะ ได้รับ	หน่วยงาน รับผิดชอบ
				๒๕๖๖	๒๕๖๗	๒๕๖๘	๒๕๖๙	๒๕๗๐			
๖๔	ก่อสร้างถนนคอนกรีตเสริมเหล็กบริเวณซอยร่วมมิตร-สุเหล่าบ้านตกตัก หมู่ที่ ๖ เชื่อมต่อกับตำบลเทพนิมิต	เพื่อให้ประชาชนได้รับความสะดวก รวดเร็ว และปลอดภัย	ก่อสร้างถนน คสล. กว้าง ๔ ม. หนาเฉลี่ย ๐.๑๕ ม. ไหล่ทางข้างละ ๐.๕๐ ม. ระยะทาง ๕๐๐ ม. พื้นที่ผิวจราจรไม่น้อยกว่า ๑,๒๐๐ ตร.ม.	-	-	-	-	๑,๒๐๐,๐๐๐	- ระยะทางของถนนที่สร้างเสร็จ (เมตร)	ครัวเรือนในพื้นที่และประชาชนในพื้นที่ใกล้เคียง ได้รับความสะดวก ปลอดภัยในการใช้เส้นทาง	กองช่าง
๖๕	ก่อสร้างถนนคอนกรีตเสริมเหล็กซอยวังน้ำเย็น หมู่ที่ ๗ (บ้านทุ่งกระบอก)	เพื่อให้ประชาชนได้รับความสะดวก รวดเร็ว และปลอดภัย	ก่อสร้างถนน คสล. กว้าง ๔ ม. ไหล่ทางข้างละ ๑ ม. หนาเฉลี่ย ๐.๑๕ ม. ระยะทาง ๑,๐๐๐ ม. พื้นที่ผิวจราจรไม่น้อยกว่า ๔,๐๐๐ ตร.ม.	-	๒,๔๐๐,๐๐๐	-	-	-	- ระยะทางของถนนที่สร้างเสร็จ (เมตร)	ครัวเรือนในพื้นที่และประชาชนในพื้นที่ใกล้เคียง ได้รับความสะดวก ปลอดภัยในการใช้เส้นทาง	กองช่าง
๖๖	ก่อสร้างถนนคอนกรีตเสริมเหล็กซอยเลียบบังขรณ์ หมู่ที่ ๑ (บ้านตาปลาย)	เพื่อให้ประชาชนได้รับความสะดวก รวดเร็ว และปลอดภัย	ก่อสร้างถนนคสล. กว้าง ๔ ม. ไหล่ทางข้างละ ๐.๕๐ ม. หนาเฉลี่ย ๐.๑๕ ม. ระยะทาง ๑,๐๐๐ ม. พื้นที่ผิวจราจรไม่น้อยกว่า ๔,๐๐๐ ตร.ม.	-	-	๒,๔๐๐,๐๐๐	-	-	- ระยะทางของถนนที่สร้างเสร็จ (เมตร)	ครัวเรือนในพื้นที่และประชาชนในพื้นที่ใกล้เคียง ได้รับความสะดวก ปลอดภัยในการใช้เส้นทาง	กองช่าง

๑.๑ กลยุทธ์ที่ ๑ ก่อสร้าง ปรับปรุง ซ่อมแซม เส้นทางคมนาคมให้มีมาตรฐานและทั่วถึง

(๑) แผนงานอุตสาหกรรมและการโยธา

ที่	โครงการ	วัตถุประสงค์	เป้าหมาย (ผลผลิตของโครงการ)	งบประมาณ					ตัวชี้วัด (KPI)	ผลที่คาดว่าจะได้รับ	หน่วยงาน รับผิดชอบ
				๒๕๖๖	๒๕๖๗	๒๕๖๘	๒๕๖๙	๒๕๗๐			
๖๗	ก่อสร้างถนนคอนกรีตเสริมเหล็ก ขยายพื้นที่สัมพันธ์ ๔ หมู่ที่ ๔ (บ้านวังพัฒนา)	เพื่อให้ประชาชนได้รับความสะดวก รวดเร็ว และปลอดภัย	ก่อสร้างถนน คสล. กว้าง ๔ ม. ความหนาเฉลี่ย ๐.๑๕ ม. ระยะทาง ๒๐๐ ม. พื้นที่ผิวจราจร ไม่น้อยกว่า ๘๐๐ ตร.ม. พร้อมไหล่ทางข้างละ ๐.๕๐ ม.	-	๔๘๐,๐๐๐	-	-	-	- ระยะทางของถนนที่สร้างเสร็จ (เมตร)	ครัวเรือนในพื้นที่และประชาชนในพื้นที่ใกล้เคียง ได้รับความสะดวก ปลอดภัยในการใช้เส้นทาง	กองช่าง
๖๘	ก่อสร้างถนนคอนกรีตเสริมเหล็ก ขยายทุ่งสวน หมู่ที่ ๕ (บ้านคลองปุก)	เพื่อให้ประชาชนได้รับความสะดวก รวดเร็ว และปลอดภัย	ก่อสร้างถนน คสล. กว้าง ๔ ม. หนาเฉลี่ย ๐.๑๕ ม. พื้นที่ไหล่ทางข้างละ ๐.๕๐ ม. ระยะทาง ๘๐๐ ม. พื้นที่ผิวจราจร ไม่น้อยกว่า ๓,๒๐๐ ตร.ม.	-	-	-	๑,๙๒๐,๐๐๐	-	- ระยะทางของถนนที่สร้างเสร็จ (เมตร)	ครัวเรือนในพื้นที่และประชาชนในพื้นที่ใกล้เคียง ได้รับความสะดวก ปลอดภัยในการใช้เส้นทาง	กองช่าง
๖๙	ก่อสร้างถนนคอนกรีตเสริมเหล็ก ขยายร่วมมิตร ๔ หมู่ที่ ๖ (บ้านตัก)	เพื่อให้ประชาชนได้รับความสะดวก รวดเร็ว และปลอดภัย	ก่อสร้างถนน คสล. กว้าง ๔ ม. หนาเฉลี่ย ๐.๑๕ ม. ไหล่ทางข้างละ ๐.๕๐ ม. ระยะทาง ๕๐๐ ม. พื้นที่ผิวจราจร ไม่น้อยกว่า ๒,๐๐๐ ตร.ม.	-	-	-	๑,๒๐๐,๐๐๐	-	- ระยะทางของถนนที่สร้างเสร็จ (เมตร)	ครัวเรือนในพื้นที่และประชาชนในพื้นที่ใกล้เคียง ได้รับความสะดวก ปลอดภัยในการใช้เส้นทาง	กองช่าง

๑.๑ กลยุทธ์ที่ ๑ ก่อสร้าง ปรับปรุง ซ่อมแซม เส้นทางคมนาคมให้มีมาตรฐานและทั่วถึง

(๑) แผนงานอุตสาหกรรมและการโยธา

ที่	โครงการ	วัตถุประสงค์	เป้าหมาย (ผลผลิตของโครงการ)	งบประมาณ					ตัวชี้วัด (KPI)	ผลที่คาดว่าจะ จะได้รับ	หน่วยงาน รับผิดชอบ
				๒๕๖๖	๒๕๖๗	๒๕๖๘	๒๕๖๙	๒๕๗๐			
๗๐	ก่อสร้างถนนคอนกรีตเสริมเหล็ก ขยายรวมน้ำใจ หมู่ที่ ๗ (บ้านทุ่งกระบอก)	เพื่อให้ประชาชนได้รับความสะดวก รวดเร็ว และปลอดภัย	ก่อสร้างถนน คสล. กว้าง ๔ ม. ไหล่ทางข้างละ ๑ ม. หนาเฉลี่ย ๐.๑๕ ม. ระยะทาง ๒๐๐ ม. พื้นที่ผิวจราจรไม่น้อยกว่า ๘๐๐ ตร.ม	-	๔๘๐,๐๐๐	-		-	- ระยะทางของถนนที่สร้างเสร็จ (เมตร)	ครัวเรือนในพื้นที่และประชาชนในพื้นที่ใกล้เคียง ได้รับความสะดวกปลอดภัยในการใช้เส้นทาง	กองช่าง
๗๑	ก่อสร้างถนนคอนกรีตเสริมเหล็ก ขยายพูนทรัพย์ หมู่ที่ ๑ (บ้านตาพลาย)	เพื่อให้ประชาชนได้รับความสะดวก รวดเร็ว และปลอดภัย	ก่อสร้างถนน คสล. กว้าง ๔ ม. ไหล่ทางข้างละ ๐.๕๐ ม. หนาเฉลี่ย ๐.๑๕ ม. ระยะทาง ๕๐๐ ม. พื้นที่ผิวจราจรไม่น้อยกว่า ๒,๐๐๐ ตร.ม.	-	-	-	-	๑,๒๐๐,๐๐๐	- ระยะทางของถนนที่สร้างเสร็จ (เมตร)	ครัวเรือนในพื้นที่และประชาชนในพื้นที่ใกล้เคียง ได้รับความสะดวกปลอดภัยในการใช้เส้นทาง	กองช่าง
๗๒	ก่อสร้างถนนคอนกรีตเสริมเหล็ก สายขยายแผนที่ สัมพันธ์ ๕ หมู่ที่ ๔ (บ้านวังพัฒนา)	เพื่อให้ประชาชนได้รับความสะดวก รวดเร็ว และปลอดภัย	ก่อสร้างถนน คสล. กว้าง ๔ ม. ความหนาเฉลี่ย ๐.๑๕ ม. ระยะทาง ๒๐๐ ม. พื้นที่ผิวจราจรไม่น้อยกว่า ๘๐๐ ตร.ม. พร้อมไหล่ทางข้างละ ๐.๕๐ ม.	-	-	๔๘๐,๐๐๐	-	-	- ระยะทางของถนนที่สร้างเสร็จ (เมตร)	ครัวเรือนในพื้นที่และประชาชนในพื้นที่ใกล้เคียง ได้รับความสะดวกปลอดภัยในการใช้เส้นทาง	กองช่าง

๑.๑ กลยุทธ์ที่ ๑ ก่อสร้าง ปรับปรุง ซ่อมแซม เส้นทางคมนาคมให้มีมาตรฐานและทั่วถึง

(๑) แผนงานอุตสาหกรรมและการโยธา

ที่	โครงการ	วัตถุประสงค์	เป้าหมาย (ผลผลิตของโครงการ)	งบประมาณ					ตัวชี้วัด (KPI)	ผลที่คาดว่าจะ ได้รับ	หน่วยงาน รับผิดชอบ
				๒๕๖๖	๒๕๖๗	๒๕๖๘	๒๕๖๙	๒๕๗๐			
๗๓	ก่อสร้างถนนคอนกรีตเสริมเหล็ก ซอยสุขบุญธรรม หมู่ที่ ๕ (บ้านคลองปุก)	เพื่อให้ประชาชนได้รับความสะดวก รวดเร็ว และปลอดภัย	ก่อสร้างถนน คสล. กว้าง ๖ ม. หนาเฉลี่ย ๐.๑๕ ม. พื้นที่ไหล่ทางข้างละ ๐.๕๐ ม. ระยะทาง ๖๐๐ ม. พื้นที่ผิวจราจร ไม่น้อยกว่า ๓,๖๐๐ ตร.ม.	-	-	-	-	๒,๑๖๐,๐๐๐	- ระยะทางของถนนที่สร้างเสร็จ (เมตร)	ครัวเรือนในพื้นที่และประชาชนในพื้นที่ใกล้เคียง ได้รับความสะดวก ปลอดภัยในการใช้เส้นทาง	กองช่าง
๗๔	ก่อสร้างถนนคอนกรีตเสริมเหล็ก พร้อมสะพานคอนกรีตเสริมเหล็ก ซอยร่วมมิตร หมู่ที่ ๖ (บ้านตัก)	เพื่อให้ประชาชนได้รับความสะดวก รวดเร็ว และปลอดภัย	ก่อสร้างถนน คสล. กว้าง ๔ ม. หนาเฉลี่ย ๐.๑๕ ม. ไหล่ทางข้างละ ๐.๕๐ ม. ระยะทาง ๑,๘๐๐ ม. พื้นที่ผิวจราจร ไม่น้อยกว่า ๗,๒๐๐ ตร.ม. + สะพาน คสล. ขนาดกว้าง ๘ ม. ความยาว ๒๐ ม. พื้นที่ผิวจราจร ๑๖๐ ตร.ม.	-	-	๗,๑๘๐,๐๐๐	-	-	- ระยะทางของถนนที่สร้างเสร็จ (เมตร)	ครัวเรือนในพื้นที่และประชาชนในพื้นที่ใกล้เคียง ได้รับความสะดวก ปลอดภัยในการใช้เส้นทาง	กองช่าง
๗๕	ก่อสร้างถนนคอนกรีตเสริมเหล็ก ซอยตาพลาอนุสรณ์ หมู่ที่ ๑ (บ้านตาพลา)	เพื่อให้ประชาชนได้รับความสะดวก รวดเร็ว และปลอดภัย	ก่อสร้างถนน คสล. กว้าง ๔ ม. หนาเฉลี่ย ๐.๑๕ ม. ไหล่ทางข้างละ ๐.๕๐ ม. ระยะทาง ๕๐๐ ม. พื้นที่ผิวจราจร ไม่น้อยกว่า ๒,๐๐๐ ตร.ม.	-	๑,๒๐๐,๐๐๐	-	-	-	- ระยะทางของถนนที่สร้างเสร็จ (เมตร)	ครัวเรือนในพื้นที่และประชาชนในพื้นที่ใกล้เคียง ได้รับความสะดวก ปลอดภัยในการใช้เส้นทาง	กองช่าง

๑.๑ กลยุทธ์ที่ ๑ ก่อสร้าง ปรับปรุง ซ่อมแซม เส้นทางคมนาคมให้มีมาตรฐานและทั่วถึง

(๑) แผนงานอุตสาหกรรมและการโยธา

ที่	โครงการ	วัตถุประสงค์	เป้าหมาย (ผลผลิตของโครงการ)	งบประมาณ					ตัวชี้วัด (KPI)	ผลที่คาดว่าจะได้รับ	หน่วยงาน รับผิดชอบ
				๒๕๖๖	๒๕๖๗	๒๕๖๘	๒๕๖๙	๒๕๗๐			
๗๖	ก่อสร้างถนนคอนกรีตเสริมเหล็ก ขยายพื้นที่สัมพันธ์ ๖ หมู่ที่ ๔ (บ้านวังพัฒนา)	เพื่อให้ประชาชนได้รับความสะดวก รวดเร็ว และปลอดภัย	ก่อสร้างถนน คสล. กว้าง ๔ ม. ความหนาเฉลี่ย ๐.๑๕ ม. ระยะทาง ๓๐๐ ม. พื้นที่ผิวจราจร ไม่น้อยกว่า ๑,๒๐๐ ตร.ม. พร้อมไหล่ทางข้างละ ๐.๕๐ ม.	-	๗๒๐,๐๐๐	-	-	-	- ระยะทางของถนนที่สร้างเสร็จ (เมตร)	ครัวเรือนในพื้นที่และประชาชนในพื้นที่ใกล้เคียง ได้รับความสะดวก ปลอดภัยในการใช้เส้นทาง	กองช่าง
๗๗	ปรับปรุงและซ่อมแซมถนนสายซอยโชคพัฒนา-วังห้ำ หมู่ที่ ๖ (บ้านตกตัก)	เพื่อให้ประชาชนได้รับความสะดวก รวดเร็ว และปลอดภัย	ปรับปรุงและซ่อมแซมถนนสายซอยโชคพัฒนา-วังห้ำ หมู่ที่ ๖ บ้านตกตัก จำนวน ๑ สาย	๒๐๐,๐๐๐	-	-	-	-	- ระยะทางของถนนที่ทำการปรับปรุงและซ่อมแซม (เมตร)	ครัวเรือนในพื้นที่และประชาชนในพื้นที่ใกล้เคียง ได้รับความสะดวก ปลอดภัยในการใช้เส้นทาง	กองช่าง
๗๘	ก่อสร้างถนนคอนกรีตเสริมเหล็ก ขยายแ่งปลูก หมู่ที่ ๑ (บ้านตาพลาย)	เพื่อให้ประชาชนได้รับความสะดวก รวดเร็ว และปลอดภัย	ก่อสร้างถนน คสล. กว้าง ๕ ม. ความหนาเฉลี่ย ๐.๑๕ ม. ระยะทาง ๒,๐๐๐ ม. พื้นที่ผิวจราจร ไม่น้อยกว่า ๑๐,๐๐๐ ตร.ม.	-	-	-	๖,๓๔๐,๐๐๐	-	- ความยาวของถนนที่สร้างเสร็จ (เมตร)	ครัวเรือนในพื้นที่และประชาชนใกล้เคียง ได้รับความสะดวก ปลอดภัยในการใช้เส้นทางดังกล่าว	กองช่าง

๑.๑ กลยุทธ์ที่ ๑ ก่อสร้าง ปรับปรุง ซ่อมแซม เส้นทางคมนาคมให้มีมาตรฐานและทั่วถึง

(๑) แผนงานอุตสาหกรรมและการโยธา

ที่	โครงการ	วัตถุประสงค์	เป้าหมาย (ผลผลิตของโครงการ)	งบประมาณ					ตัวชี้วัด (KPI)	ผลที่คาดว่าจะได้รับ	หน่วยงาน รับผิดชอบ
				๒๕๖๖	๒๕๖๗	๒๕๖๘	๒๕๖๙	๒๕๗๐			
๗๙	ก่อสร้างถนน คสล. ซอยยุติธรรม หมู่ ๔ (บ้านวังพัฒนา)	เพื่อให้ประชาชนได้รับความ สะดวก รวดเร็ว และปลอดภัย	ก่อสร้างถนน คสล. กว้าง ๔ ม. ความหนาเฉลี่ย ๐.๕๐ ม. ระยะทาง ๑,๐๐๐ ม. พื้นที่ผิวจราจร ไม่น้อยกว่า ๔,๐๐๐ ตร.ม. และท่อลอดเหลี่ยม ๑ จุด พร้อมงานยกระดับ	๕,๐๐๐,๐๐๐	-	-	-	-	-ความยาวของถนนที่สร้างเสร็จ (เมตร)	ครัวเรือนในพื้นที่และประชาชนใกล้เคียงได้รับความ สะดวก ปลอดภัยในการใช้เส้นทางดังกล่าว	กองช่าง
๘๐	ก่อสร้างถนนคอนกรีตเสริมเหล็ก สายเกาะลอย หมู่ที่ ๓ (บ้านเกาะลอย)	เพื่อให้ประชาชนได้รับความ สะดวก รวดเร็ว และปลอดภัย	ก่อสร้างถนนคอนกรีตเสริมเหล็กกว้าง ๕ - ๖ ม. หนา ๐.๑๕ ม. ไหล่ทางข้างละ ๑.๐๐ ม. ระยะทาง ๑,๕๑๒ ม. พื้นที่ผิวจราจร ไม่น้อยกว่า ๗,๕๖๐ ตร.ม.	๖,๒๓๐,๐๐๐	-	-	-	-	- ความยาวของถนนที่สร้างเสร็จ (เมตร)	ครัวเรือนในพื้นที่และประชาชนในพื้นที่ใกล้เคียง ได้รับความ สะดวก ปลอดภัยในการใช้เส้นทางดังกล่าว	กองช่าง

๑.๑ กลยุทธ์ที่ ๑ ก่อสร้าง ปรับปรุง ซ่อมแซม เส้นทางคมนาคมให้มีมาตรฐานและทั่วถึง

(๑) แผนงานอุตสาหกรรมและการโยธา

ที่	โครงการ	วัตถุประสงค์	เป้าหมาย (ผลผลิตของโครงการ)	งบประมาณ					ตัวชี้วัด (KPI)	ผลที่คาดว่าจะได้รับ	หน่วยงาน รับผิดชอบ
				๒๕๖๖	๒๕๖๗	๒๕๖๘	๒๕๖๙	๒๕๗๐			
๘๑	ก่อสร้างถนนคอนกรีตเสริมเหล็ก+พร้อมสะพาน คสล. บริเวณซอยร่วมมิตร-ประดิษฐ์ หมู่ที่ ๖ (บ้านตกตัก) เชื่อมกับหมู่ ๑ ตำบลประณีต อ.เขาสมิง	เพื่อให้ประชาชนได้รับความสะดวก รวดเร็ว และปลอดภัย	ก่อสร้างถนน คสล. กว้าง ๕ ม. ความหนาเฉลี่ย ๐.๑๕ ม. ไหล่ทางข้างละ ๐.๕๐ ม. ระยะทาง ๑,๖๐๐ ม. พื้นที่ผิวจราจรไม่น้อยกว่า ๘,๐๐๐ ตร.ม. พร้อมก่อสร้างสะพาน คสล. ขนาดกว้าง ๘ ม. ความยาว ๓๖ ม.	-	-	๗,๖๐๒,๓๐๐	-	-	-ความยาวของถนนที่สร้างเสร็จ (เมตร)	ครัวเรือนในพื้นที่และประชาชนใกล้เคียงได้รับความสะดวกปลอดภัยในการใช้เส้นทางดังกล่าว	กองช่าง
๘๒	ก่อสร้างถนนคอนกรีตเสริมเหล็ก ซอยธวัชชัย หมู่ที่ ๒ (บ้านหนองบัว)	เพื่อให้ประชาชนได้รับความสะดวก รวดเร็ว และปลอดภัย	ก่อสร้างถนน คสล. กว้าง ๔ ม. ไหล่ทางข้างละ ๐.๕๐ ม. หนาเฉลี่ย ๐.๑๕ ม. ระยะทาง ๒,๕๐๐ ม. พื้นที่ผิวจราจรไม่น้อยกว่า ๑๐,๐๐๐ ตร.ม. (ตามแบบมาตรฐานงานท้องถิ่น)	-	-	-	๖,๐๐๐,๐๐๐	-	- ความยาวของถนนที่สร้างเสร็จ (เมตร)	ครัวเรือนในพื้นที่และประชาชนในพื้นที่ใกล้เคียงได้รับความสะดวกปลอดภัยในการใช้เส้นทางดังกล่าว	กองช่าง

๑.๑ กลยุทธ์ที่ ๑ ก่อสร้าง ปรับปรุง ซ่อมแซม เส้นทางคมนาคมให้มีมาตรฐานและทั่วถึง

(๑) แผนงานอุตสาหกรรมและการโยธา

ที่	โครงการ	วัตถุประสงค์	เป้าหมาย (ผลผลิตของโครงการ)	งบประมาณ					ตัวชี้วัด (KPI)	ผลที่คาดว่าจะ ได้รับ	หน่วยงาน รับผิดชอบ
				๒๕๖๖	๒๕๖๗	๒๕๖๘	๒๕๖๙	๒๕๗๐			
๘๓	ก่อสร้างถนนคอนกรีตเสริมเหล็กสายซอยรุ่งเรือง หมู่ที่ ๑ (บ้านตาพลาย)	เพื่อให้ประชาชนได้รับความสะดวก รวดเร็ว และปลอดภัย	ก่อสร้างถนน คสล. กว้าง ๕ ม. ไหล่ทางข้างละ ๐.๕๐ ม. หนาเฉลี่ย ๐.๑๕ ม. ระยะทาง ๗๕๐ ม. พื้นที่ผิวจราจรไม่น้อยกว่า ๓,๗๕๐ ตร.ม.	-	-	๒,๒๕๐,๐๐๐	-	-	- ระยะทางของถนนที่สร้างเสร็จ (เมตร)	ครัวเรือนในพื้นที่และประชาชนในพื้นที่ใกล้เคียง ได้รับความสะดวก ปลอดภัยในการใช้เส้นทาง	กองช่าง
๘๔	ก่อสร้างถนนคอนกรีตเสริมเหล็กซอยราษฎร์บูรณะ หมู่ที่ ๒ (บ้านหนองบัว)	เพื่อให้ประชาชนได้รับความสะดวก รวดเร็ว และปลอดภัย	ก่อสร้างถนน คสล. กว้าง ๔ ม. ไหล่ทางข้างละ ๐.๕๐ ม. หนาเฉลี่ย ๐.๑๕ ม. ระยะทาง ๖๐๐ม. พื้นที่ผิวจราจรไม่น้อยกว่า ๒,๔๐๐ ตร.ม.	-	๑,๔๔๐,๐๐๐	-	-	-	- ระยะทางของถนนที่สร้างเสร็จ (เมตร)	ครัวเรือนในพื้นที่และประชาชนในพื้นที่ใกล้เคียง ได้รับความสะดวก ปลอดภัยในการใช้เส้นทาง	กองช่าง
๘๕	ก่อสร้างถนนคอนกรีตเสริมเหล็กซอยแองโป่ง หมู่ที่ ๕ (ต่อจากบ้านนายประสาร ทัพพะ) (บ้านคลองปูก)	เพื่อให้ประชาชนได้รับความสะดวก รวดเร็ว และปลอดภัย	ก่อสร้างถนน คสล. กว้าง ๔ ม. หนาเฉลี่ย ๐.๑๕ ม. พื้นที่ไหล่ทางข้างละ ๐.๕๐ ม. ระยะทาง ๑,๐๐๐ ม. พื้นที่ผิวจราจรไม่น้อยกว่า ๔,๐๐๐ ตร.ม.	-	-	-	๒,๔๐๐,๐๐๐	-	- ระยะทางของถนนที่สร้างเสร็จ (เมตร)	ครัวเรือนในพื้นที่และประชาชนในพื้นที่ใกล้เคียง ได้รับความสะดวก ปลอดภัยในการใช้เส้นทาง	กองช่าง

๑.๑ กลยุทธ์ที่ ๑ ก่อสร้าง ปรับปรุง ซ่อมแซม เส้นทางคมนาคมให้มีมาตรฐานและทั่วถึง

(๑) แผนงานอุตสาหกรรมและการโยธา

ที่	โครงการ	วัตถุประสงค์	เป้าหมาย (ผลผลิตของโครงการ)	งบประมาณ					ตัวชี้วัด (KPI)	ผลที่คาดว่าจะ จะได้รับ	หน่วยงาน รับผิดชอบ
				๒๕๖๖	๒๕๖๗	๒๕๖๘	๒๕๖๙	๒๕๗๐			
๘๖	ก่อสร้างถนนคอนกรีตเสริมเหล็ก ซอยแอ่งปุก หมู่ที่ ๑ (บ้านตาพลาย)	เพื่อให้ประชาชนได้รับความสะดวก รวดเร็ว และปลอดภัย	ก่อสร้างถนน คสล. กว้าง ๔ ม. ไหล่ทางข้างละ ๐.๕๐ ม. หนาเฉลี่ย ๐.๑๕ ม. ระยะทาง ๖๐๐ ม. พื้นที่ผิวจราจรไม่น้อยกว่า ๒,๔๐๐ ตร.ม.	-	-	๑,๔๔๐,๐๐๐	-	-	- ระยะทางของถนนที่สร้างเสร็จ (เมตร)	ครัวเรือนในพื้นที่และประชาชนในพื้นที่ใกล้เคียง ได้รับความสะดวก ปลอดภัยในการใช้เส้นทาง	กองช่าง
๘๗	ก่อสร้างท่อลอดเหลี่ยม คสล. พร้อมถนน คสล. สายซอยร่วมมิตร หมู่ที่ ๖ (บ้านตกตัก)	เพื่อให้ประชาชนได้รับความสะดวก รวดเร็ว และปลอดภัย	ก่อสร้างท่อลอดเหลี่ยม คสล. พร้อมถนน คสล. จำนวน ๒ ช่วง ดังนี้ ๑) ก่อสร้างท่อเหลี่ยม คสล. ๑.๘๐ x ๑.๘๐ ม. ยาว ๗ ม. ชนิด ๒ ช่องทาง พร้อมถนน คสล. กว้าง ๕ ม. ยาว ๒๐ ม. หนา ๐.๑๕ ม. ๒) ก่อสร้างถนน คสล. กว้าง ๕ ม. ยาว ๖๖๐ ม. หนา ๐.๑๕ ม.	-	๒,๓๗๙,๘๐๐	-	-	-	- ระยะทางของท่อเหลี่ยมและถนนที่สร้างเสร็จ (เมตร)	ครัวเรือนในพื้นที่และประชาชนในพื้นที่ใกล้เคียง ได้รับความสะดวก ปลอดภัยในการใช้เส้นทาง	กองช่าง

๑.๑ กลยุทธ์ที่ ๑ ก่อสร้าง ปรับปรุง ซ่อมแซม เส้นทางคมนาคมให้มีมาตรฐานและทั่วถึง

(๑) แผนงานอุตสาหกรรมและการโยธา

ที่	โครงการ	วัตถุประสงค์	เป้าหมาย (ผลผลิตของโครงการ)	งบประมาณ					ตัวชี้วัด (KPI)	ผลที่คาดว่าจะ ได้รับ	หน่วยงาน รับผิดชอบ
				๒๕๖๖	๒๕๖๗	๒๕๖๘	๒๕๖๙	๒๕๗๐			
๘๘	ก่อสร้างถนนคอนกรีตเสริมเหล็ก ซอยคุ้มไผ่ใหม่ หมู่ที่ ๕ (บ้านคลองปุก)	เพื่อให้ประชาชนได้รับความสะดวก รวดเร็ว และปลอดภัย	ก่อสร้างถนน คสล. กว้าง ๕ ม. หนาเฉลี่ย ๐.๑๕ ม. พื้นที่ไหล่ทางข้างละ ๐.๕๐ ม. ระยะทาง ๑,๐๖๐ เมตร พื้นที่ผิวจราจรไม่น้อยกว่า ๕,๓๐๐ ตร.ม.	๓,๐๗๕,๐๐๐	-	-	-	-	- ระยะทางของถนนที่สร้างเสร็จ (เมตร)	ครัวเรือนในพื้นที่และประชาชนในพื้นที่ใกล้เคียง ได้รับความสะดวก ปลอดภัยในการใช้เส้นทาง	กองช่าง
๘๙	ก่อสร้างสะพานคลองมือสายเสื่อ หมู่ ๘ ซอยวงษ์ทรัพย์สิน บ้านทุ่งกรด	เพื่อให้ประชาชนได้รับความสะดวก รวดเร็ว และปลอดภัย	ก่อสร้างสะพาน คสล. กว้าง ๖ ม. ยาว ๘ ม.	-	๗๒๐,๐๐๐	-	-	-	ความยาวของสะพานที่สร้างเสร็จ (เมตร)	ครัวเรือนในพื้นที่และประชาชนใกล้เคียง ได้รับความสะดวก ปลอดภัยในการใช้เส้นทางดังกล่าว	กองช่าง
๙๐	ก่อสร้างถนน คสล. ซอย แผนที่สัมพันธ์ รหัสทางหลวง ท้องถิ่น ตร.ถ. ๓๖๐๕๑ หมู่ ๔ บ้านวงษ์พัฒนา	เพื่อให้ประชาชนได้รับความสะดวก รวดเร็ว และปลอดภัย	ก่อสร้างถนน คสล. กว้าง ๕ ม. ยาว ๑,๖๘๙ ม. หนา ๐.๑๕ ม. หรือมี พื้นที่ผิวจราจรไม่น้อยกว่า ๘,๔๔๕ ตร.ม.	-	๔,๘๗๐,๐๐๐	-	-	-	ความยาวของถนนที่สร้างเสร็จ (เมตร)	ครัวเรือนในพื้นที่และประชาชนใกล้เคียง ได้รับความสะดวก ปลอดภัยในการใช้เส้นทางดังกล่าว	กองช่าง

๑.๑ กลยุทธ์ที่ ๑ ก่อสร้าง ปรับปรุง ซ่อมแซม เส้นทางคมนาคมให้มีมาตรฐานและทั่วถึง

(๑) แผนงานอุตสาหกรรมและการโยธา

ที่	โครงการ	วัตถุประสงค์	เป้าหมาย (ผลผลิตของโครงการ)	งบประมาณ					ตัวชี้วัด (KPI)	ผลที่คาดว่าจะได้รับ	หน่วยงาน รับผิดชอบ	
				๒๕๖๖	๒๕๖๗	๒๕๖๘	๒๕๖๙	๒๕๗๐				
๙๑	ก่อสร้างถนน คสล. ซอยคลองปุก ๑ หมู่ ๑ บ้านตาพลาย	เพื่อให้ประชาชนได้รับความสะดวก รวดเร็ว และปลอดภัย	ก่อสร้างถนน คสล. กว้าง ๔ ม. ยาว ๑,๓๕๕ ม. หนา ๐.๑๕ ม. หรือมีพื้นที่ผิวจราจรไม่น้อยกว่า ๕,๔๒๐ ตร.ม.		๓,๑๗๐,๐๐					ความยาวของถนนที่สร้างเสร็จ (เมตร)	ครัวเรือนในพื้นที่และประชาชนใกล้เคียงได้รับความสะดวกปลอดภัยในการใช้เส้นทางดังกล่าว	กองช่าง
๙๒	ก่อสร้างถนน คสล. สายสถานีอนามัย บ้านคลองปุก รหัสทางหลวงท้องถิ่น ตร.ถ. ๓๖๐๒๘ หมู่ที่ ๕ (บ้านคลองปุก)	เพื่อให้ประชาชนได้รับความสะดวก รวดเร็ว และปลอดภัยในสัญจร	ก่อสร้างถนน คสล. กว้าง ๔ ม. ยาว ๗๐ ม. หนา ๐.๑๕ ม. หรือมีพื้นที่ไม่น้อยกว่า ๒๘๐ ตร.ม.	๑๖๕,๙๐๐	-	-	-	-	ความยาวของถนนที่สร้างเสร็จ (เมตร)	ประชาชนในพื้นที่และพื้นที่ข้างเคียงได้รับความสะดวกปลอดภัยในการสัญจร	กองช่าง	
๙๓	ก่อสร้างถนนคอนกรีตเสริมเหล็ก ซอยศาลาป่าตอง หมู่ที่ ๖ (บ้านตัก)	เพื่อให้ประชาชนได้รับความสะดวก รวดเร็ว และปลอดภัย	ก่อสร้างถนน คสล. กว้าง ๕ ม. หนาเฉลี่ย ๐.๑๕ ม. ไหล่ทางข้างละ ๐.๕๐ ม. ระยะทาง ๑,๑๔๐ ม. พื้นที่ผิวจราจรไม่น้อยกว่า ๕,๗๐๐๐ ตร.ม.	๓,๒๔๑,๓๐๐	-	-	-	-	- ระยะทางของถนนที่สร้างเสร็จ (เมตร)	ครัวเรือนในพื้นที่และประชาชนในพื้นที่ใกล้เคียงได้รับความสะดวกปลอดภัยในการใช้เส้นทาง	กองช่าง	
รวมกลยุทธ์ที่ ๑ จำนวน ๙๓ โครงการ				๓๑,๔๒๕,๐๐๐	๓๓,๕๐๐,๒๐๐	๔๑,๖๑๒,๓๐๐	๖๑,๐๒๐,๐๐๐	๓๖,๔๘๐,๐๐๐				

๑.๒ กลยุทธ์ที่ ๒ พัฒนาและปรับปรุงแหล่งน้ำสาธารณะเพื่อใช้ในการอุปโภค - บริโภค และการเกษตร

(๑) แผนงานการเกษตร

ที่	โครงการ	วัตถุประสงค์	เป้าหมาย (ผลผลิตของโครงการ)	งบประมาณ					ตัวชี้วัด (KPI)	ผลที่คาดว่าจะได้รับ	หน่วยงาน รับผิดชอบ
				๒๕๖๖	๒๕๖๗	๒๕๖๘	๒๕๖๙	๒๕๗๐			
๑	ก่อสร้างฝายกรอก ประแน็ต หมู่ที่ ๔ (บ้านวงษ์พัฒนา)	เพื่อกักเก็บน้ำไว้ ใช้เพื่อการเกษตร และใช้เพื่อการ อุปโภคและ บริโภคใน ครัวเรือนอย่าง เพียงพอ	ก่อสร้างฝายกรอก ประแน็ต หมู่ที่ ๔ (บ้านวงษ์พัฒนา) ขนาดสันฝายสูง ๒ เมตร ผนังข้างสูง ๓.๕๐ เมตร กว้าง ๑๔ เมตร	๙๕๐,๐๐๐	-	-	-	-	- จำนวน งบประมาณ ที่ใช้ในการ ดำเนินการ	ครัวเรือนมีแหล่ง น้ำใช้เพื่อ การเกษตร และ เพื่อการอุปโภค ได้อย่างเพียงพอ	กองช่าง
๒	ขุดลอกสระ หนองตาบาน หมู่ที่ ๑ (บ้านตาพลาย)	เพื่อกักเก็บน้ำไว้ ใช้เพื่อการเกษตร และอุปโภคใน ครัวเรือนอย่าง เพียงพอ	ขุดลอกสระหนองตาบาน หมู่ที่ ๑ บ้านตาพลาย จำนวน ๑ แห่ง	-	๕๐๐,๐๐๐	-	-	-	- จำนวน ครัวเรือนใน พื้นที่ที่มีน้ำ ใช้อย่าง เพียงพอ	ประชาชนมีแหล่ง น้ำสำหรับใช้เพื่อ การเกษตร และ เพื่อการอุปโภค อย่างเพียงพอ	กองช่าง
๓	ปรับปรุง ซ่อมแซม พร้อมก่อสร้าง ประตูเปิด-ปิด ฝายกรอกประแน็ต หมู่ที่ ๔ (บ้านวงษ์พัฒนา)	เพื่อกักเก็บน้ำไว้ ใช้เพื่อการเกษตร และอุปโภคใน ครัวเรือนอย่าง เพียงพอ	ปรับปรุงและซ่อมแซม ฝายกรอกประแน็ต หมู่ที่ ๔ บ้านวงษ์พัฒนา จำนวน ๑ แห่ง	-	๓๕๐,๐๐๐	-	-	-	- จำนวน ครัวเรือนใน พื้นที่หมู่ที่ ๔ ที่มีน้ำใช้ อย่าง เพียงพอ	ประชาชนมีแหล่ง น้ำสำหรับใช้เพื่อ การเกษตร และ เพื่อการอุปโภค อย่างเพียงพอ	กองช่าง

๑.๒ กลยุทธ์ที่ ๒ พัฒนาและปรับปรุงแหล่งน้ำสาธารณะเพื่อใช้ในการอุปโภค - บริโภค และการเกษตร

(๑) แผนงานการเกษตร

ที่	โครงการ	วัตถุประสงค์	เป้าหมาย (ผลผลิตของโครงการ)	งบประมาณ					ตัวชี้วัด (KPI)	ผลที่คาดว่าจะได้รับ	หน่วยงาน รับผิดชอบ
				๒๕๖๖	๒๕๖๗	๒๕๖๘	๒๕๖๙	๒๕๗๐			
๔	ขุดลอกสระยายบัน หมู่ที่ ๖ (บ้านตกตัก)	เพื่อเก็บกักน้ำไว้ใช้เพื่อการเกษตรและอุปโภคในครัวเรือนอย่างเพียงพอ	ขุดลอกสระยายบัน หมู่ที่ ๖ (บ้านตกตัก) จำนวน ๑ แห่ง	-	-	๘,๐๐๐,๐๐๐	-	-	- จำนวนครัวเรือนในพื้นที่ที่มีน้ำใช้อย่างเพียงพอ	ประชาชนมีแหล่งน้ำสำหรับใช้เพื่อการเกษตร และเพื่อการอุปโภคอย่างเพียงพอ	กองช่าง
๕	ขุดลอกสระประมง หมู่ที่ ๒ (บ้านหนองบัว)	เพื่อเก็บกักน้ำไว้ใช้เพื่อการเกษตรและอุปโภคในครัวเรือนอย่างเพียงพอ	ขุดลอกสระประมง หมู่ที่ ๒ บ้านหนองบัว จำนวน ๑ แห่ง	-	๕๐๐,๐๐๐	-	-	-	- จำนวนครัวเรือนในพื้นที่ที่มีน้ำใช้อย่างเพียงพอ	ประชาชนมีแหล่งน้ำสำหรับใช้เพื่อการเกษตร และเพื่อการอุปโภคอย่างเพียงพอ	กองช่าง
๖	ก่อสร้างฝายบ้านทุ่งกระบอก หมู่ที่ ๗	เพื่อเก็บกักน้ำไว้ใช้เพื่อการเกษตรและอุปโภคในครัวเรือนอย่างเพียงพอ	ก่อสร้างฝายบ้านทุ่งกระบอก หมู่ ๗ จำนวน ๑ แห่ง	-	๕๐,๐๐๐,๐๐๐	-	-	-	จำนวนงบประมาณที่ใช้ในการดำเนินการ	ประชาชนมีแหล่งน้ำสำหรับใช้เพื่อการเกษตร และเพื่อการอุปโภคอย่างเพียงพอ	กองช่าง/ (กรมชลประทาน)
๗	ขุดลอกทางน้ำบริเวณท้ายอ่างเก็บน้ำทุ่งกราด-คลองปุก (คุ้มไผ่ใหม่) หมู่ที่ ๕ (บ้านคลองปุก)	เพื่อเก็บกักน้ำไว้ใช้เพื่อการเกษตรและอุปโภคในครัวเรือนอย่างเพียงพอ	ขุดลอกทางน้ำบริเวณท้ายอ่างเก็บน้ำทุ่งกราด-คลองปุก (คุ้มไผ่ใหม่) หมู่ที่ ๕ บ้านคลองปุก ระยะทาง ๒,๐๐๐ ม.	-	๔๘๐,๐๐๐	-	-	-	- ระยะทางที่ทำการขุดลอก	ประชาชนมีแหล่งน้ำสำหรับใช้เพื่อการเกษตร และเพื่อการอุปโภคอย่างเพียงพอ	กองช่าง

๑.๒ กลยุทธ์ที่ ๒ พัฒนาและปรับปรุงแหล่งน้ำสาธารณะเพื่อใช้ในการอุปโภค - บริโภค และการเกษตร

(๑) แผนงานการเกษตร

ที่	โครงการ	วัตถุประสงค์	เป้าหมาย (ผลผลิตของโครงการ)	งบประมาณ					ตัวชี้วัด (KPI)	ผลที่คาดว่าจะได้รับ	หน่วยงาน รับผิดชอบ
				๒๕๖๖	๒๕๖๗	๒๕๖๘	๒๕๖๙	๒๕๗๐			
๘	ขุดลอกหน้าฝาย วันทอง หมู่ที่ ๘ (บ้านทุ่งกราด)	เพื่อเก็บกักน้ำไว้ ใช้เพื่อการเกษตร และอุปโภคใน ครัวเรือนอย่าง เพียงพอ	ขุดลอกหน้าฝายวังทอง หมู่ที่ ๘ บ้านทุ่งกราด ระยะทาง ๓,๐๐๐ เมตร จำนวน ๑ แห่ง	-	-	-	-	๑,๐๘๐,๐๐๐	- ระยะทาง ที่ทำการ ขุดลอก ฝายวันทอง หมู่ที่ ๘	ประชาชนมีแหล่ง น้ำสำหรับใช้เพื่อ การเกษตร และ เพื่อการอุปโภค อย่างเพียงพอ	กองช่าง
๙	การก่อสร้างและ ปรับปรุงฝาย ป่าคลองปุก หมู่ที่ ๕ (บ้านคลองปุก)	เพื่อเก็บกักน้ำไว้ ใช้เพื่อการเกษตร และอุปโภคใน ครัวเรือนอย่าง เพียงพอ	ทำการก่อสร้างและ ปรับปรุงฝายป่าคลองปุก ในพื้นที่หมู่ที่ ๕ จำนวน ๑ แห่ง	-	-	-	-	๑๐๐,๐๐๐	- จำนวน งบประมาณ ที่ใช้ในการ ดำเนินการ	ประชาชนมีแหล่ง น้ำสำหรับใช้ อย่างเพียงพอ	กองช่าง
๑๐	ก่อสร้างฝายน้ำล้น คลองทุ่งเทศา หมู่ที่ ๖ (บ้านตดตัก)	เพื่อกักเก็บน้ำไว้ ใช้เพื่อการเกษตร และใช้เพื่อการ อุปโภคและ บริโภคใน ครัวเรือนอย่าง เพียงพอ	ก่อสร้างฝายน้ำล้นคลองทุ่ง เทศา หมู่ที่ ๖ จำนวน ๑ แห่ง	-	-	-	๘๐๐,๐๐๐	-	- จำนวน งบประมาณ ที่ใช้ในการ ดำเนินการ	ครัวเรือนมีแหล่ง น้ำใช้เพื่อ การเกษตร และ เพื่อการอุปโภค ได้อย่างเพียงพอ	กองช่าง
๑๑	ก่อสร้างฝายน้ำล้น คลองวังห้ำ ตอนล่าง-รวมมิตร หมู่ที่ ๖ (บ้านตดตัก)	เพื่อกักเก็บน้ำไว้ ใช้เพื่อการเกษตร และใช้เพื่อการ อุปโภคและ บริโภคใน ครัวเรือนอย่าง เพียงพอ	ก่อสร้างฝายน้ำล้น คลองวังห้ำ หมู่ ๖ บ้านตดตัก จำนวน ๑ แห่ง	-	-	-	๘๐๐,๐๐๐	-	- จำนวน งบประมาณ ที่ใช้ในการ ดำเนินการ	ครัวเรือนมีแหล่ง น้ำใช้เพื่อ การเกษตร และ เพื่อการอุปโภค ได้อย่างเพียงพอ	กองช่าง

๑.๒ กลยุทธ์ที่ ๒ พัฒนาและปรับปรุงแหล่งน้ำสาธารณะเพื่อใช้ในการอุปโภค - บริโภค และการเกษตร

(๑) แผนงานการเกษตร

ที่	โครงการ	วัตถุประสงค์	เป้าหมาย (ผลผลิตของโครงการ)	งบประมาณ					ตัวชี้วัด (KPI)	ผลที่คาดว่าจะได้รับ	หน่วยงาน รับผิดชอบ
				๒๕๖๖	๒๕๖๗	๒๕๖๘	๒๕๖๙	๒๕๗๐			
๑๒	ก่อสร้างฝายน้ำล้น ขอยคลองวังหิน และขอยวังห่าง บ้านป่าฉนวน หมู่ที่ ๖ (บ้านตอกตัก)	เพื่อกักเก็บน้ำไว้ ใช้เพื่อการเกษตร และใช้เพื่อการ อุปโภคและ บริโภคใน ครัวเรือนอย่าง เพียงพอ	ก่อสร้างฝายน้ำล้นขอย คลองวังหินและ ขอยวังห่างบ้านป่าฉนวน หมู่ที่ ๖ จำนวน ๒ แห่ง	-	-	-	๑,๖๐๐,๐๐๐	-	- จำนวน งบประมาณ ที่ใช้ในการ ดำเนินการ	ครัวเรือนมีแหล่ง น้ำใช้เพื่อ การเกษตร และ เพื่อการอุปโภค ได้อย่างเพียงพอ	กองช่าง
๑๓	วางท่อส่งน้ำจาก คลองสะอาดเข้า สระน้ำหลังศาลาที่ ทำการหมู่บ้าน หมู่ที่ ๔ (บ้านวงษ์พัฒนา)	เพื่อส่งน้ำเข้า พื้นที่การเกษตร ให้มีน้ำใช้อย่าง เพียงพอทั่วถึง	วางท่อส่งน้ำ จำนวน ๔๐๐ ท่อน ระยะทาง ๑,๐๐๐ เมตร	-	-	-	-	๒๐๐,๐๐๐	- จำนวน ครัวเรือนใน พื้นที่ที่มีน้ำ ใช้อย่าง เพียงพอ	เกษตรกรมีน้ำใช้ เพื่อการเกษตร อย่างเพียงพอ	กองช่าง
๑๔	ขยายแนวท่อ ส่งน้ำดิบ บริเวณ ขอยแผนที่สัมพันธ หมู่ที่ ๔ (บ้านวงษ์พัฒนา)	เพื่อส่งน้ำเข้า พื้นที่การเกษตร ให้มีน้ำใช้อย่าง เพียงพอทั่วถึง	ขยายแนวท่อส่งน้ำดิบ ระยะทาง ๑,๕๐๐ เมตร	-	-	-	๕๐๐,๐๐๐	-	- จำนวน ระยะทางที่ ทำการ ขยายแนว ท่อ	เกษตรกรมีน้ำใช้ เพื่อการเกษตร อย่างเพียงพอ	กองช่าง
๑๕	ขุดสระสาธารณะ หลังบ้านผู้ใหญ่ ธวัช ไกรศรี หมู่ ๔ (บ้านวงษ์พัฒนา)	เพื่อเก็บกักน้ำไว้ ใช้เพื่อการเกษตร และอุปโภคใน ครัวเรือนอย่าง เพียงพอ	ขุดสระสาธารณะ เนื้อที่ ๕ ไร่	-	-	-	-	๑,๐๐๐,๐๐๐	- จำนวน สระที่ทำ การขุดลอก	ประชาชนมีแหล่ง น้ำสำหรับใช้เพื่อ การเกษตร และ เพื่อการอุปโภค อย่างเพียงพอ	กองช่าง

๑.๒ กลยุทธ์ที่ ๒ พัฒนาและปรับปรุงแหล่งน้ำสาธารณะเพื่อใช้ในการอุปโภค - บริโภค และการเกษตร

(๑) แผนงานการเกษตร

ที่	โครงการ	วัตถุประสงค์	เป้าหมาย (ผลผลิตของโครงการ)	งบประมาณ					ตัวชี้วัด (KPI)	ผลที่คาดว่าจะได้รับ	หน่วยงาน รับผิดชอบ
				๒๕๖๖	๒๕๖๗	๒๕๖๘	๒๕๖๙	๒๕๗๐			
๑๖	ขุดลอกคลองส่งน้ำ ซอยรวมน้ำใจ หมู่ที่ ๗ (บ้านทุ่งกระบอก)	เพื่อเก็บกักน้ำไว้ ใช้เพื่อการเกษตร และอุปโภคใน ครัวเรือนอย่าง เพียงพอ	ขุดลอกคลองส่งน้ำ ซอยรวมน้ำใจ ระยะทาง ๑,๕๐๐ เมตร จำนวน ๑ แห่ง	-	-	-	-	๒๐๐,๐๐๐	- จำนวน ระยะทางที่ ทำการขุด ลอกคลอง	ประชาชนมีแหล่ง น้ำสำหรับใช้เพื่อ การเกษตร และ เพื่อการอุปโภค อย่างเพียงพอ	กองช่าง
๑๗	ขุดลอกลำราง ทุ่งช้างตาย (ตอนล่าง) หมู่ที่ ๙ (บ้านรินรมย์สามัคคี)	เพื่อเก็บกักน้ำไว้ ใช้เพื่อการเกษตร และอุปโภคใน ครัวเรือนอย่าง เพียงพอ	ขุดลอกลำรางทุ่งช้างตาย (ตอนล่าง) ระยะทาง ๑,๐๐๐ เมตร จำนวน ๑ แห่ง	-	-	-	๑๕๐,๐๐๐	-	- จำนวน ระยะทางที่ ทำการขุด ลอกลำราง	ประชาชนมีแหล่ง น้ำสำหรับใช้เพื่อ การเกษตร และ เพื่อการอุปโภค อย่างเพียงพอ	กองช่าง
๑๘	ขุดสระหลัง ที่ทำการศาลา ประชาคมหมู่บ้าน หมู่ที่ ๘ (บ้านทุ่งกรด)	เพื่อเก็บกักน้ำไว้ ใช้เพื่อการเกษตร และอุปโภคใน ครัวเรือนอย่าง เพียงพอ	ขุดสระหลังที่ทำการ ศาลาประชาคมหมู่บ้าน หมู่ที่ ๘ บ้านทุ่งกรด เนื้อที่ ๑๐ ไร่	-	-	-	-	๓,๐๐๐,๐๐๐	ร้อยละของ ประชาชนมี น้ำใช้เพื่อ การเกษตร และน้ำ สำหรับอุปโภค บริโภค	ประชาชนมีแหล่ง น้ำสำหรับใช้เพื่อ การเกษตร และ เพื่อการอุปโภค อย่างเพียงพอ	กองช่าง
๑๙	ขุดอ่างเก็บน้ำ เขตป่าชุมชนบ้าน ทุ่งกรด หมู่ที่ ๘ (บ้านทุ่งกรด)	เพื่อเก็บกักน้ำไว้ ใช้เพื่อการเกษตร และอุปโภคใน ครัวเรือนอย่าง เพียงพอ	ขุดอ่างเก็บน้ำ เขตป่าชุมชนบ้านทุ่งกรด หมู่ที่ ๘ บ้านทุ่งกรด เนื้อที่ ๓๐ ไร่ จำนวน ๑ แห่ง	-	-	-	๑๐,๐๐๐,๐๐๐	-	ร้อยละของ ประชาชนมี น้ำใช้เพื่อ การเกษตร และน้ำ สำหรับบริโภค บริโภค	ประชาชนมีแหล่ง น้ำสำหรับใช้เพื่อ การเกษตร และ เพื่อการอุปโภค อย่างเพียงพอ	กองช่าง

๑.๒ กลยุทธ์ที่ ๒ พัฒนาและปรับปรุงแหล่งน้ำสาธารณะเพื่อใช้ในการอุปโภค - บริโภค และการเกษตร

(๑) แผนงานการเกษตร

ที่	โครงการ	วัตถุประสงค์	เป้าหมาย (ผลผลิตของโครงการ)	งบประมาณ					ตัวชี้วัด (KPI)	ผลที่คาดว่าจะได้รับ	หน่วยงาน รับผิดชอบ
				๒๕๖๖	๒๕๖๗	๒๕๖๘	๒๕๖๙	๒๕๗๐			
๒๐	วางท่อส่งน้ำจากคลองสะอาดถึงอ่างเก็บน้ำทุ่งช้างตาย หมู่ที่ ๙ (บ้านรีนรมย์สามัคคี)	เพื่อส่งน้ำเข้าพื้นที่การเกษตรให้มือน้ำใช้อย่างเพียงพอทั่วถึง	วางท่อส่งน้ำ ขนาด ๔ นิ้ว จำนวน ๒๕๐ ท่อน ระยะทาง ๔,๐๐๐ เมตร	-	-	๒๐๐,๐๐๐	-	-	- จำนวนครัวเรือนมีน้ำใช้อย่างเพียงพอ	ครัวเรือนมีน้ำเพื่อการอุปโภคและเพื่อการเกษตรอย่างเพียงพอและครอบคลุม	กองช่าง
๒๑	วางท่อน้ำดิบคลองสะอาด หมู่ที่ ๘ (บ้านทุ่งกราด)	เพื่อมีน้ำสำหรับการอุปโภคและการเกษตรอย่างเพียงพอ	วางระบบท่อน้ำดิบ ขนาด ๓ นิ้ว ระยะทาง ๑ กม.	-	-	-	-	๒๐,๐๐๐	- จำนวนครัวเรือนที่มีน้ำใช้อย่างเพียงพอ	ครัวเรือนมีน้ำเพื่อการอุปโภคและเพื่อการเกษตรอย่างเพียงพอและครอบคลุม	กองช่าง
๒๒	ก่อสร้างฝายน้ำล้นขอยคลองหนองบัว หมู่ที่ ๒ (บ้านหนองบัว)	เพื่อมีแหล่งน้ำสำหรับการอุปโภคและเพื่อการเกษตรอย่างเพียงพอ	ก่อสร้างฝายน้ำล้นคลองหนองบัว หมู่ ๒ บ้านหนองบัว ขอยคลองหนองบัว จำนวน ๒ แห่ง	-	-	-	๗๒๐,๐๐๐	-	- จำนวนครัวเรือนที่มีน้ำใช้อย่างเพียงพอ	ครัวเรือนมีน้ำเพื่อการอุปโภคและเพื่อการเกษตรอย่างเพียงพอและครอบคลุม	กองช่าง
๒๓	ก่อสร้างฝายน้ำล้นขอยคลองตกดัก หมู่ที่ ๓ (บ้านเกาะลอย)	เพื่อมีแหล่งน้ำสำหรับการอุปโภคและเพื่อการเกษตรอย่างเพียงพอ	ก่อสร้างฝายน้ำล้นคลองตกดัก หมู่ ๓ บ้านเกาะลอย จำนวน ๔ แห่ง	-	-	-	๒,๘๘๐,๐๐๐	-	- จำนวนครัวเรือนที่มีน้ำใช้อย่างเพียงพอ	ครัวเรือนมีน้ำเพื่อการอุปโภคและเพื่อการเกษตรอย่างเพียงพอและครอบคลุม	กองช่าง

๑.๒ กลยุทธ์ที่ ๒ พัฒนาและปรับปรุงแหล่งน้ำสาธารณะเพื่อใช้ในการอุปโภค - บริโภค และการเกษตร

(๑) แผนงานการเกษตร

ที่	โครงการ	วัตถุประสงค์	เป้าหมาย (ผลผลิตของโครงการ)	งบประมาณ					ตัวชี้วัด (KPI)	ผลที่คาดว่าจะได้รับ	หน่วยงาน รับผิดชอบ
				๒๕๖๖	๒๕๖๗	๒๕๖๘	๒๕๖๙	๒๕๗๐			
๒๔	จุดสูบน้ำคลอง สะตอด้วย กระแสไฟฟ้า บริเวณฝายชุมแสง (ฝายชุมแสง-ฝาย ป่าฉิม) หมู่ที่ ๓ บ้านเกาะลอย	เพื่อมีแหล่งน้ำ สำหรับการ อุปโภคและเพื่อ การเกษตรอย่าง เพียงพอ	เพิ่มจุดสูบน้ำบริเวณฝาย ชุมแสง (ฝายชุมแสง- ฝายป่าฉิม) หมู่ที่ ๓ บ้านเกาะลอย จำนวน ๑ แห่ง	-	-	-	๕,๘๐๐,๐๐๐	-	- จำนวน ครัวเรือนที่ มีน้ำใช้ อย่าง เพียงพอ	ครัวเรือนมีน้ำ เพื่อการอุปโภคและ เพื่อการเกษตรอย่าง เพียงพอและ ครอบคลุม	กองช่าง
๒๕	จุดสูบน้ำคลอง สะตอด้วย กระแสไฟฟ้า บริเวณฝาย ป่าฉิม (ฝายป่าฉิม- ฝายท่าฉาง) หมู่ที่ ๓ บ้านเกาะลอย	เพื่อมีแหล่งน้ำ สำหรับการ อุปโภคและเพื่อ การเกษตรอย่าง เพียงพอ	เพิ่มจุดสูบน้ำบริเวณฝาย ป่าฉิม (ฝายป่าฉิม- ฝายท่าฉาง) หมู่ที่ ๓ บ้านเกาะลอย จำนวน ๑ แห่ง	-	-	-	๙,๐๐๐,๐๐๐	-	- จำนวน ครัวเรือนที่ มีน้ำใช้ อย่าง เพียงพอ	ครัวเรือนมีน้ำ เพื่อการอุปโภคและ เพื่อการเกษตรอย่าง เพียงพอและ ครอบคลุม	กองช่าง
๒๖	จุดสูบน้ำคลองซาก อ้อยตอนบน- คลองวังหำ ตอนล่างด้วย มอเตอร์ ๒๐ แรง พร้อมท่อน้ำดิบ ขนาด ๖ นิ้ว ๒,๕๐๐ม. หมู่ที่ ๖ (บ้านตกตัก)	เพื่อมีแหล่งน้ำ สำหรับการ อุปโภคและเพื่อ การเกษตรอย่าง เพียงพอ	เพิ่มจุดสูบน้ำบริเวณฝาย ชุมแสง (คลองซากอ้อย ตอนบน-คลองวังหำ ตอนล่าง) หมู่ที่ ๖ บ้านตกตัก จำนวน ๑ แห่ง	-	-	-	-	๑,๔๔๐,๐๐๐	- จำนวน ครัวเรือนที่ มีน้ำใช้ อย่าง เพียงพอ	ครัวเรือนมีน้ำ เพื่อการอุปโภคและ เพื่อการเกษตรอย่าง เพียงพอและ ครอบคลุม	กองช่าง

๑.๒ กลยุทธ์ที่ ๒ พัฒนาและปรับปรุงแหล่งน้ำสาธารณะเพื่อใช้ในการอุปโภค - บริโภค และการเกษตร

(๑) แผนงานการเกษตร

ที่	โครงการ	วัตถุประสงค์	เป้าหมาย (ผลผลิตของโครงการ)	งบประมาณ					ตัวชี้วัด (KPI)	ผลที่คาดว่าจะได้รับ	หน่วยงาน รับผิดชอบ
				๒๕๖๖	๒๕๖๗	๒๕๖๘	๒๕๖๙	๒๕๗๐			
๒๗	จุดสูบน้ำสระ ประมง-สระยายบัน ด้วยมอเตอร์ ๒๐ แรง พร้อมท่อ น้ำดิบ ขนาด ๖ นิ้ว ๓,๐๐๐ ม. หมู่ที่ ๖ (บ้านตกตัก)	เพื่อมีแหล่งน้ำ สำหรับการ อุปโภคและเพื่อ การเกษตรอย่าง เพียงพอ	เพิ่มจุดสูบน้ำบริเวณ สระประมง-สระยายบัน หมู่ที่ ๖ บ้านตกตัก จำนวน ๑ แห่ง	-	-	-	-	๑,๗๐๐,๐๐๐	- จำนวน ครัวเรือนที่ มีน้ำใช้ อย่าง เพียงพอ	ครัวเรือนมีน้ำ เพื่อการอุปโภคและ เพื่อการเกษตรอย่าง เพียงพอและ ครอบคลุม	กองช่าง
๒๘	จุดสูบน้ำคลอง สะตอ-สระประมง มอเตอร์ ๒๐ แรง พร้อมท่อน้ำดิบ ขนาด ๑๐ นิ้ว ๔,๐๐๐ม. หมู่ที่ ๖ (บ้านตกตัก)	เพื่อมีแหล่งน้ำ สำหรับการ อุปโภคและเพื่อ การเกษตรอย่าง เพียงพอ	เพิ่มจุดสูบน้ำบริเวณฝาย ชุมแสง(ฝายชุมแสง-ฝาย ป่าฉิม) หมู่ที่ ๖ บ้านตกตัก จำนวน ๑ แห่ง	-	-	-	-	๓,๙๔๐,๐๐๐	- จำนวน ครัวเรือนที่ มีน้ำใช้ อย่าง เพียงพอ	ครัวเรือนมีน้ำ เพื่อการอุปโภคและ เพื่อการเกษตรอย่าง เพียงพอและ ครอบคลุม	กองช่าง
๒๙	ก่อสร้างฝายน้ำล้น ขนาด ๕ ม. ซอยโคราช หมู่ที่ ๖ (บ้านตกตัก)	เพื่อกักเก็บน้ำไว้ ใช้เพื่อการเกษตร และใช้เพื่อการ อุปโภคและ บริโภคใน ครัวเรือนอย่าง เพียงพอ	ก่อสร้างฝายน้ำล้น ซอยโคราช หมู่ ๖ บ้านตกตัก จำนวน ๑ แห่ง	-	-	-	-	๖๕๐,๐๐๐	- จำนวน งบประมาณ ที่ใช้ในการ ดำเนินการ	ครัวเรือนมีแหล่ง น้ำใช้เพื่อ การเกษตร และ เพื่อการอุปโภค ได้อย่างเพียงพอ	กองช่าง

๑.๒ กลยุทธ์ที่ ๒ พัฒนาและปรับปรุงแหล่งน้ำสาธารณะเพื่อใช้ในการอุปโภค - บริโภค และการเกษตร

(๑) แผนงานการเกษตร

ที่	โครงการ	วัตถุประสงค์	เป้าหมาย (ผลผลิตของโครงการ)	งบประมาณ					ตัวชี้วัด (KPI)	ผลที่คาดว่าจะได้รับ	หน่วยงาน รับผิดชอบ
				๒๕๖๖	๒๕๖๗	๒๕๖๘	๒๕๖๙	๒๕๗๐			
๓๐	ก่อสร้างฝายน้ำล้น ขนาด ๕ ม. ซอยร่วมมิตร หมู่ที่ ๖ (บ้านตกตัก)	เพื่อกักเก็บน้ำไว้ ใช้เพื่อการเกษตร และใช้เพื่อการ อุปโภคและ บริโภคใน ครัวเรือนอย่าง เพียงพอ	ก่อสร้างฝายน้ำล้น ซอยร่วมมิตร หมู่ ๖ บ้านตกตัก จำนวน ๑ แห่ง	-	-	-	-	๖๕๐,๐๐๐	- จำนวน งบประมาณ ที่ใช้ในการ ดำเนินการ	ครัวเรือนมีแหล่ง น้ำใช้เพื่อ การเกษตร และ เพื่อการอุปโภค ได้อย่างเพียงพอ	กองช่าง
๓๑	ก่อสร้างฝายน้ำล้น ขนาด ๕ ม. ซอยโชคพัฒนา หมู่ที่ ๖ (บ้านตกตัก)	เพื่อกักเก็บน้ำไว้ ใช้เพื่อการเกษตร และใช้เพื่อการ อุปโภคและ บริโภคใน ครัวเรือนอย่าง เพียงพอ	ก่อสร้างฝายน้ำล้นซอยโชค พัฒนา หมู่ ๖ บ้านตกตัก จำนวน ๑ แห่ง	-	-	-	-	๖๕๐,๐๐๐	- จำนวน งบประมาณ ที่ใช้ในการ ดำเนินการ	ครัวเรือนมีแหล่ง น้ำใช้เพื่อ การเกษตร และ เพื่อการอุปโภค ได้อย่างเพียงพอ	กองช่าง
๓๒	ก่อสร้างฝายน้ำล้น ปากทางน้ำ เขาน้ำแรง หมู่ที่ ๗ (บ้านทุ่งกระบอง)	เพื่อกักเก็บน้ำไว้ ใช้เพื่อการเกษตร และใช้เพื่อการ อุปโภคและ บริโภคใน ครัวเรือนอย่าง เพียงพอ	ก่อสร้างฝายน้ำล้น ปากทางน้ำเขาน้ำแรง หมู่ ๗ บ้านทุ่งกระบอง จำนวน ๑ แห่ง	-	-	-	๘๕๙,๐๐๐	-	- จำนวน งบประมาณ ที่ใช้ในการ ดำเนินการ	ครัวเรือนมีแหล่ง น้ำใช้เพื่อ การเกษตร และ เพื่อการอุปโภค ได้อย่างเพียงพอ	กองช่าง

๑.๒ กลยุทธ์ที่ ๒ พัฒนาและปรับปรุงแหล่งน้ำสาธารณะเพื่อใช้ในการอุปโภค - บริโภค และการเกษตร

(๑) แผนงานการเกษตร

ที่	โครงการ	วัตถุประสงค์	เป้าหมาย (ผลผลิตของโครงการ)	งบประมาณ					ตัวชี้วัด (KPI)	ผลที่คาดว่าจะได้รับ	หน่วยงาน รับผิดชอบ
				๒๕๖๖	๒๕๖๗	๒๕๖๘	๒๕๖๙	๒๕๗๐			
๓๓	วางท่อน้ำดิบ ซอยโคราช หมู่ที่ ๖ (บ้านตกตัก)	เพื่อกักเก็บน้ำไว้ ใช้เพื่อการเกษตร และใช้เพื่อการ อุปโภคและ บริโภคใน ครัวเรือนอย่าง เพียงพอ	จัดซื้อ ท่อพีวีซีสีเทาขนาด ๔ นิ้ว จำนวน ๓๘๐ ท่อน ระยะทาง ๑,๕๐๐ เมตร	-	-	-	๘๘,๐๐๐	-	- จำนวน งบประมาณ ที่ใช้ในการ ดำเนินการ	ครัวเรือนมีแหล่ง น้ำใช้เพื่อ การเกษตร และ เพื่อการอุปโภค ได้อย่างเพียงพอ	กองช่าง
๓๔	วางท่อส่งน้ำ จากฝายท่าฉาง หมู่ที่ ๑ (บ้านตาพลาย)	เพื่อส่งน้ำเข้า พื้นที่การเกษตร ให้มีน้ำใช้อย่าง เพียงพอทั่วถึง	วางท่อส่งน้ำ จำนวน ๔๐๐ ท่อน ระยะทาง ๑,๐๐๐ เมตร	-	-	-	-	๒๐๐,๐๐๐	- จำนวน ครัวเรือนใน พื้นที่ที่มีน้ำ ใช้อย่าง เพียงพอ	เกษตรกรมีน้ำใช้ เพื่อการเกษตร อย่างเพียงพอ	กองช่าง
๓๕	ก่อสร้างคลอง ส่งน้ำจากคลอง หนองบัวไปสู่ คลองซากอ้อย ตอนบน หมู่ที่ ๖ (บ้านตกตัก)	เพื่อผันน้ำใน ฤดูแล้ง	ก่อสร้างคลองส่งน้ำจาก คลองคลองหนองหนองบัว ไปสู่คลองซากอ้อยตอนบน กว้าง ๔ เมตร ระยะทาง ๑,๕๐๐ เมตร	-	-	-	๘,๐๐๐,๐๐๐	-	- จำนวน ครัวเรือนใน พื้นที่ที่มีน้ำ ใช้อย่าง เพียงพอ	เกษตรกรมีน้ำใช้ เพื่อการเกษตร อย่างเพียงพอ	กองช่าง

๑.๒ กลยุทธ์ที่ ๒ พัฒนาและปรับปรุงแหล่งน้ำสาธารณะเพื่อใช้ในการอุปโภค - บริโภค และการเกษตร

(๑) แผนงานการเกษตร

ที่	โครงการ	วัตถุประสงค์	เป้าหมาย (ผลผลิตของโครงการ)	งบประมาณ					ตัวชี้วัด (KPI)	ผลที่คาดว่าจะได้รับ	หน่วยงาน รับผิดชอบ
				๒๕๖๖	๒๕๖๗	๒๕๖๘	๒๕๖๙	๒๕๗๐			
๓๖	ก่อสร้างอาคาร อัดน้ำคลองปุก หมู่ที่ ๕ (บ้านคลองปุก)	เพื่อกักเก็บน้ำไว้ ใช้เพื่อการเกษตร และใช้เพื่อการ อุปโภคและ บริโภคใน ครัวเรือนอย่าง เพียงพอ	ก่อสร้างอาคารอัดน้ำ คลองปุก จำนวน ๑ แห่ง	-	-	-	๑๐,๐๐๐,๐๐๐	-	- จำนวน ครัวเรือนใน พื้นที่ที่มีน้ำ ใช้อย่าง เพียงพอ	เกษตรกรมีน้ำใช้ เพื่อการเกษตร อย่างเพียงพอ	กองช่าง
๓๗	ฝายน้ำล้นคลองวัง หำตอนล่าง ๑ ตัว หมู่ที่ ๖ (บ้านตกตัก)	เพื่อกักเก็บน้ำไว้ ใช้เพื่อการเกษตร และใช้เพื่อการ อุปโภคและ บริโภคใน ครัวเรือนอย่าง เพียงพอ	ก่อสร้างฝายน้ำล้น จำนวน ๑ แห่ง	-	-	-	๖๐๐,๐๐๐	-	- จำนวน งบประมาณ ที่ใช้ในการ ดำเนินการ	ครัวเรือนมีแหล่ง น้ำใช้เพื่อ การเกษตร และ เพื่อการอุปโภค ได้อย่างเพียงพอ	กองช่าง
๓๘	ฝายน้ำล้นคลองวัง หำตอนกลาง ๑ ตัว หมู่ที่ ๖ (บ้านตกตัก)	เพื่อกักเก็บน้ำไว้ ใช้เพื่อการเกษตร และใช้เพื่อการ อุปโภคและ บริโภคใน ครัวเรือนอย่าง เพียงพอ	ก่อสร้างฝายน้ำล้น จำนวน ๑ แห่ง	-	-	-	๖๐๐,๐๐๐	-	- จำนวน งบประมาณ ที่ใช้ในการ ดำเนินการ	ครัวเรือนมีแหล่ง น้ำใช้เพื่อ การเกษตร และ เพื่อการอุปโภค ได้อย่างเพียงพอ	กองช่าง

๑.๒ กลยุทธ์ที่ ๒ พัฒนาและปรับปรุงแหล่งน้ำสาธารณะเพื่อใช้ในการอุปโภค - บริโภค และการเกษตร

(๑) แผนงานการเกษตร

ที่	โครงการ	วัตถุประสงค์	เป้าหมาย (ผลผลิตของโครงการ)	งบประมาณ					ตัวชี้วัด (KPI)	ผลที่คาดว่าจะได้รับ	หน่วยงาน รับผิดชอบ
				๒๕๖๖	๒๕๖๗	๒๕๖๘	๒๕๖๙	๒๕๗๐			
๓๙	ฝายน้ำล้นคลอง ซากอ้อยตอนกลาง ๑ ตัว หมู่ที่ ๖ (บ้านตกตัก)	เพื่อกักเก็บน้ำไว้ ใช้เพื่อการเกษตร และใช้เพื่อการ อุปโภคและ บริโภคใน ครัวเรือนอย่าง เพียงพอ	ก่อสร้างฝายน้ำล้น จำนวน ๑ แห่ง	-	-	-	๖๐๐,๐๐๐	-	- จำนวน งบประมาณ ที่ใช้ในการ ดำเนินการ	ครัวเรือนมีแหล่ง น้ำใช้เพื่อ การเกษตร และ เพื่อการอุปโภค ได้อย่างเพียงพอ	กองช่าง
๔๐	สถานีสูบน้ำ มอเตอร์ ๒๕ แรง เพื่อส่งน้ำจาก บริเวณคลอง ซากอ้อยตอนบนสู่ บริเวณคลองซาก อ้อยตอนล่าง ซอยโคพัฒนา หมู่ที่ ๖ (บ้านตกตัก)	เพื่อกักเก็บน้ำไว้ ใช้เพื่อการเกษตร และใช้เพื่อการ อุปโภคและ บริโภคใน ครัวเรือนอย่าง เพียงพอ	จัดซื้อ มอเตอร์ไฟฟ้า ขนาด ๒๕ แรง จำนวน ๑ เครื่อง	-	-	-	๗๐,๐๐๐	-	- จำนวน งบประมาณ ที่ใช้ในการ ดำเนินการ	ครัวเรือนมีแหล่ง น้ำใช้เพื่อ การเกษตร และ เพื่อการอุปโภค ได้อย่างเพียงพอ	กองช่าง

๑.๒ กลยุทธ์ที่ ๒ พัฒนาและปรับปรุงแหล่งน้ำสาธารณะเพื่อใช้ในการอุปโภค - บริโภค และการเกษตร

(๑) แผนงานการเกษตร

ที่	โครงการ	วัตถุประสงค์	เป้าหมาย (ผลผลิตของโครงการ)	งบประมาณ					ตัวชี้วัด (KPI)	ผลที่คาดว่าจะได้รับ	หน่วยงาน รับผิดชอบ
				๒๕๖๖	๒๕๖๗	๒๕๖๘	๒๕๖๙	๒๕๗๐			
๔๑	ฝายน้ำล้น ซอยวังหิน ตอนกลาง ๑ ตัว หมู่ที่ ๖ (บ้านตกตัก)	เพื่อกักเก็บน้ำไว้ ใช้เพื่อการเกษตร และใช้เพื่อการ อุปโภคและ บริโภคใน ครัวเรือนอย่าง เพียงพอ	ก่อสร้างฝายน้ำล้น จำนวน ๑ แห่ง	-	-	-	๖๐๐,๐๐๐	-	- จำนวน งบประมาณ ที่ใช้ในการ ดำเนินการ	ครัวเรือนมีแหล่ง น้ำใช้เพื่อ การเกษตร และ เพื่อการอุปโภค ได้อย่างเพียงพอ	กองช่าง
รวมกลยุทธ์ที่ ๒ จำนวน ๔๑ โครงการ				๙๕๐,๐๐๐	๕๑,๘๓๐,๐๐๐	๘,๒๐๐,๐๐๐	๕๓,๖๖๗,๐๐๐	๑๔,๘๓๐,๐๐๐			

๑.๓ กลยุทธ์ที่ ๓ พัฒนาและปรับปรุงระบบสาธารณูปโภค - สาธารณูปการ ให้ทั่วถึงและเพียงพอต่อความต้องการของประชาชน

(๑) แผนงานเคหะและชุมชน

ที่	โครงการ	วัตถุประสงค์	เป้าหมาย (ผลผลิตของโครงการ)	งบประมาณ					ตัวชี้วัด (KPI)	ผลที่คาดว่าจะ จะได้รับ	หน่วยงาน รับผิดชอบ
				๒๕๖๖	๒๕๖๗	๒๕๖๘	๒๕๖๙	๒๕๗๐			
๑	ก่อสร้างระบบประปาผิวดินขนาดใหญ่ บริเวณซอยวังหำง, ซอยแอ่งปึก และซอยมิตรสัมพันธ์ หมู่ที่ ๑ (บ้านตาพลาย)	เพื่อให้ประชาชนมีแหล่งน้ำสำหรับการอุปโภคและบริโภคอย่างเพียงพอ	ก่อสร้างระบบประปาผิวดินขนาดใหญ่ หมู่ที่ ๑ บ้านตาพลาย จำนวน ๑ แห่ง	-	-	๕,๐๕๙,๐๐๐	-	-	- จำนวนครัวเรือนในพื้นที่ที่มีน้ำใช้อย่างเพียงพอ	ครัวเรือนมีน้ำสะอาดเพื่อการอุปโภคและบริโภคอย่างเพียงพอและครอบคลุมร้อยละ ๘๐ ของครัวเรือนในหมู่บ้านตาพลาย	กองช่าง
๒	ขยายเขตประปาบาดาลบริเวณซอยโคราช และซอยโชคพัฒนา หมู่ที่ ๖ (บ้านตัก)	เพื่อให้มีน้ำใช้สำหรับการอุปโภคและบริโภคในครัวเรือนอย่างเพียงพอ	ขยายเขตประปาบาดาลบริเวณซอยโคราชและโชคพัฒนา จำนวน ๒ แห่ง	-	๓,๑๒๘,๐๐๐	-	-	-	- จำนวนงบประมาณที่ใช้ในการดำเนินการ	ครัวเรือนมีน้ำใช้เพื่อการอุปโภคและบริโภคได้อย่างเพียงพอ	กองช่าง
๓	ระบบประปาบาดาลขนาดใหญ่ หมู่ที่ ๙ (บ้านรัตนรมย์สามัคคี)	เพื่อให้ประชาชนมีแหล่งน้ำสำหรับการอุปโภคและบริโภคอย่างเพียงพอ	ก่อสร้างระบบประปาบาดาลขนาดใหญ่ หมู่ที่ ๙ บ้านรัตนรมย์สามัคคี จำนวน ๑ แห่ง	๓,๑๒๘,๐๐๐	-	-	-	-	- จำนวนครัวเรือนในพื้นที่ที่มีน้ำใช้อย่างเพียงพอ	ครัวเรือนมีน้ำสะอาดเพื่อการอุปโภคและบริโภคอย่างเพียงพอและครอบคลุมร้อยละ ๗๕ ของครัวเรือนในหมู่ที่ ๙	กองช่าง

๑.๓ กลยุทธ์ที่ ๓ พัฒนาและปรับปรุงระบบสาธารณูปโภค - สาธารณูปการ ให้ทั่วถึงและเพียงพอต่อความต้องการของประชาชน

(๑) แผนงานเคหะและชุมชน

ที่	โครงการ	วัตถุประสงค์	เป้าหมาย (ผลผลิตของโครงการ)	งบประมาณ					ตัวชี้วัด (KPI)	ผลที่คาดว่าจะ จะได้รับ	หน่วยงาน รับผิดชอบ
				๒๕๖๖	๒๕๖๗	๒๕๖๘	๒๕๖๙	๒๕๗๐			
๔	ก่อสร้างประปาหมู่บ้าน หมู่ที่ ๒ บ้านหนองบัว (ขอยรัวชชัย ศูนย์หมู่บ้าน ถึงเนินหมอลุม)	เพื่อให้ประชาชนมีน้ำสำหรับเพื่อการอุปโภคและบริโภคอย่างเพียงพอ	สร้างประปาหมู่บ้าน หมู่ที่ ๒ บ้านหนองบัว จำนวน ๑ แห่ง	-	-	-	๒,๐๐๐,๐๐๐	-	- จำนวนครัวเรือนในพื้นที่ที่มีน้ำใช้อย่างเพียงพอ	ครัวเรือนได้รับประโยชน์จากการมีน้ำเพื่อการอุปโภคและบริโภคเพียงพออย่างครอบคลุม	กองช่าง
๕	ขยายแนวเขตประปาหมู่บ้าน ซอยท่าฉาง หมู่ที่ ๔ (บ้านวังพัฒนา)	เพื่อให้ประชาชนมีน้ำใช้เพื่ออุปโภค-บริโภคอย่างเพียงพอ	ขยายแนวเขตประปาหมู่บ้าน แบบบอลลูน จำนวน ๑ แห่ง	-	๘๐๐,๐๐๐	-	-	-	- จำนวนงบประมาณที่ใช้ในโครงการ	ประชาชนมีน้ำใช้เพื่ออุปโภค-บริโภคอย่างเพียงพอ	กองช่าง
๖	ขยายเขตประปาหมู่บ้าน หมู่ ๗ (บ้านทุ่งกระบอก)	เพื่อให้มีแหล่งน้ำสำหรับเพื่อการอุปโภคและบริโภคอย่างเพียงพอ	ขยายเขตประปาหมู่บ้าน หมู่ที่ ๗ บ้านทุ่งกระบอก จำนวน ๑ หมู่บ้าน	๒๐๐,๐๐๐	-	-	-	-	- จำนวนครัวเรือนในพื้นที่ที่มีน้ำใช้อย่างเพียงพอ	ครัวเรือนมีน้ำสะอาดเพื่อการอุปโภคและบริโภคอย่างเพียงพอและครอบคลุม	กองช่าง
๗	ก่อสร้างประปาหมู่บ้าน(บอลลูน) หมู่ที่ ๔ (บ้านวังพัฒนา)	เพื่อให้ประชาชนมีน้ำสำหรับเพื่อการอุปโภคและบริโภคอย่างเพียงพอ	สร้างประปาหมู่บ้าน หมู่ที่ ๔ บ้านวังพัฒนา จำนวน ๑ แห่ง	-	-	-	๓๕๐,๐๐๐	-	- จำนวนครัวเรือนในพื้นที่ที่มีน้ำใช้อย่างเพียงพอ	ครัวเรือนได้รับประโยชน์จากการมีน้ำเพื่อการอุปโภคและบริโภคเพียงพออย่างครอบคลุม	กองช่าง

๑.๓ กลยุทธ์ที่ ๓ พัฒนาและปรับปรุงระบบสาธารณูปโภค - สาธารณูปการ ให้ทั่วถึงและเพียงพอต่อความต้องการของประชาชน

(๑) แผนงานเคหะและชุมชน

ที่	โครงการ	วัตถุประสงค์	เป้าหมาย (ผลผลิตของโครงการ)	งบประมาณ					ตัวชี้วัด (KPI)	ผลที่คาดว่าจะได้รับ	หน่วยงาน รับผิดชอบ
				๒๕๖๖	๒๕๖๗	๒๕๖๘	๒๕๖๙	๒๕๗๐			
๘	ก่อสร้างประปาบาดาลหมู่บ้านคุ้มโสมทอง หมู่ที่ ๕ (บ้านคลองปุก)	เพื่อให้ประชาชนมีน้ำสำหรับการอุปโภคและบริโภคอย่างเพียงพอ	สร้างประปาหมู่บ้าน หมู่ที่ ๕ บ้านคลองปุก จำนวน ๑ แห่ง	-	๓๕๐,๐๐๐	-	-	-	- จำนวนครัวเรือนในพื้นที่ที่มีน้ำใช้อย่างเพียงพอ	ครัวเรือนได้รับประโยชน์จากการมีน้ำเพื่อการอุปโภคและบริโภคเพียงพออย่างครอบคลุม	กองช่าง
๙	ขยายเขตประปาหมู่บ้านซอยเขียวสัมพันธ์ หมู่ ๖ (บ้านตัก)	เพื่อให้ประชาชนมีน้ำสำหรับการอุปโภคและบริโภคอย่างเพียงพอ	ขยายเขตประปาบาดาลซอยเขียวสัมพันธ์ ระยะทาง ๒,๐๐๐ ม. จำนวน ๑ แห่ง	-	-	๑๗๐,๐๐๐	-	-	- จำนวนครัวเรือนในพื้นที่ที่มีน้ำใช้อย่างเพียงพอ	ครัวเรือนได้รับประโยชน์จากการมีน้ำเพื่อการอุปโภคและบริโภคเพียงพออย่างครอบคลุม	กองช่าง
๑๐	ขยายเขตประปาหมู่บ้านซอยรอบอ่าง หมู่ ๖ (บ้านตัก)	เพื่อให้มีแหล่งน้ำสำหรับเพื่อการอุปโภคและบริโภคอย่างเพียงพอ	ขยายเขตประปาบาดาลซอยรอบอ่าง ระยะทาง ๒,๐๐๐ ม. จำนวน ๑ แห่ง	-	๑๗๐,๐๐๐	-	-	-	- จำนวนงบประมาณที่ใช้ในโครงการ	ประชาชนมีน้ำใช้เพื่ออุปโภค-บริโภคอย่างเพียงพอ	กองช่าง

๑.๓ กลยุทธ์ที่ ๓ พัฒนาและปรับปรุงระบบสาธารณูปโภค - สาธารณูปการ ให้ทั่วถึงและเพียงพอต่อความต้องการของประชาชน

(๑) แผนงานเคหะและชุมชน

ที่	โครงการ	วัตถุประสงค์	เป้าหมาย (ผลผลิตของโครงการ)	งบประมาณ					ตัวชี้วัด (KPI)	ผลที่คาดว่าจะได้รับ	หน่วยงาน รับผิดชอบ
				๒๕๖๖	๒๕๖๗	๒๕๖๘	๒๕๖๙	๒๕๗๐			
๑๑	ขยายเขตประปาหมู่บ้าน ซอยโชคพัฒนา-วังห้ำ หมู่ ๖ (บ้านตกตัก)	เพื่อให้มีแหล่งน้ำสำหรับเพื่อการอุปโภคและบริโภคอย่างเพียงพอ	ขยายเขตประปาบาดาล ซอยโชคพัฒนา-วังห้ำ ระยะทาง ๓,๐๐๐ ม. จำนวน ๑ แห่ง	-	-		-	๒๕๑,๐๐๐	- จำนวนครัวเรือนในหมู่ที่ ๖ ที่มีน้ำใช้อย่างเพียงพอ	ครัวเรือนมีน้ำสะอาดเพื่อการอุปโภคและบริโภคอย่างเพียงพอและครอบคลุม	กองช่าง
๑๒	ขยายเขตประปาหมู่บ้าน ซอย โชคพัฒนา ๓ หมู่ ๖ (บ้านตกตัก)	เพื่อให้มีแหล่งน้ำสำหรับเพื่อการอุปโภคและบริโภคอย่างเพียงพอ	ขยายเขตประปาบาดาล ซอย โชคพัฒนา ๓ ระยะทาง ๕๐๐ ม. จำนวน ๑ แห่ง	-	-	-	๔๒,๐๐๐	-	- จำนวนครัวเรือนในพื้นที่ที่มีน้ำใช้อย่างเพียงพอ	ครัวเรือนมีน้ำสะอาดเพื่อการอุปโภคและบริโภคอย่างเพียงพอและครอบคลุม	กองช่าง
๑๓	ขยายเขตประปาหมู่บ้าน ซอยโชคพัฒนา ๖ หมู่ ๖ (บ้านตกตัก)	เพื่อให้ประชาชนมีน้ำสำหรับการอุปโภคและบริโภคอย่างเพียงพอ	ขยายเขตประปาบาดาล ซอยโชคพัฒนา ๖ ระยะทาง ๒๐๐ ม.	-	๑๗,๐๐๐	-	-	-	- จำนวนครัวเรือนในพื้นที่ที่มีน้ำใช้อย่างเพียงพอ	ครัวเรือนได้รับประโยชน์จากการมีน้ำเพื่อการอุปโภคและบริโภคเพียงพออย่างครอบคลุม	กองช่าง

๑.๓ กลยุทธ์ที่ ๓ พัฒนาและปรับปรุงระบบสาธารณูปโภค - สาธารณูปการ ให้ทั่วถึงและเพียงพอต่อความต้องการของประชาชน

(๑) แผนงานเคหะและชุมชน

ที่	โครงการ	วัตถุประสงค์	เป้าหมาย (ผลผลิตของโครงการ)	งบประมาณ					ตัวชี้วัด (KPI)	ผลที่คาดว่าจะได้รับ	หน่วยงาน รับผิดชอบ
				๒๕๖๖	๒๕๖๗	๒๕๖๘	๒๕๖๙	๒๕๗๐			
๑๔	ขยายเขตประปาหมู่บ้าน ซอยคุ้มไยใหม่ หมู่ ๕ (บ้านคลองปุก)	เพื่อให้ประชาชนมีน้ำสำหรับการอุปโภคและบริโภคอย่างเพียงพอ	ขยายเขตประปาบาดาล ซอยคุ้มไยใหม่ ระยะทาง ๘๐๐ ม. จำนวน ๑ แห่ง	-	-	-	๕๙,๐๐๐	-	- จำนวนครัวเรือนในพื้นที่ที่มีน้ำใช้อย่างเพียงพอ	ครัวเรือนได้รับประโยชน์จากการมีน้ำเพื่อการอุปโภคและบริโภคเพียงพออย่างครอบคลุม	กองช่าง
รวมแผนงาน จำนวน ๑๔ โครงการ				-	๗,๗๙๓,๐๐๐	๕,๒๒๙,๐๐๐	๒,๔๕๑,๐๐๐	๒๕๑,๐๐๐			

๑.๓ กลยุทธ์ที่ ๓ พัฒนาและปรับปรุงระบบสาธารณูปโภค - สาธารณูปการ ให้ทั่วถึงและเพียงพอต่อความต้องการของประชาชน

(๒) แผนงานอุตสาหกรรมและการโยธา

ที่	โครงการ	วัตถุประสงค์	เป้าหมาย (ผลผลิตของโครงการ)	งบประมาณ					ตัวชี้วัด (KPI)	ผลที่คาดว่าจะได้รับ	หน่วยงาน รับผิดชอบ
				๒๕๖๖	๒๕๖๗	๒๕๖๘	๒๕๖๙	๒๕๗๐			
๑	ขยายเขตไฟฟ้า/เพิ่มกำลังส่งไฟฟ้า ๓ เฟส ซอยวงค์ทรัพย์สิน หมู่ที่ ๘ (บ้านทุ่งกรด)	เพื่อให้ครัวเรือนมีไฟฟ้าใช้อย่างเพียงพอและเพื่อใช้ในการเกษตร	ขยายเขตไฟฟ้าและเพิ่มกำลังส่งไฟฟ้า ๓ เฟส	-	๓๐๐,๐๐๐	-		๓๐๐,๐๐๐	- จำนวนงบประมาณที่ใช้ดำเนินการโครงการ	ครัวเรือนมีไฟฟ้าใช้อย่างเพียงพอทุกครัวเรือน	กองช่าง
๒	ขยายเขตไฟฟ้า/เพิ่มกำลังส่งไฟฟ้า ๓ เฟส ซอยเลียบ่างคลองปุก หมู่ที่ ๘ (บ้านทุ่งกรด)	เพื่อให้ครัวเรือนมีไฟฟ้าใช้อย่างเพียงพอและเพื่อใช้ในการเกษตร	ขยายเขตไฟฟ้าและเพิ่มกำลังส่งไฟฟ้า ๓ เฟส	๓๐๐,๐๐๐		-	-	-	- จำนวนงบประมาณที่ใช้ดำเนินการโครงการ	ครัวเรือนมีไฟฟ้าใช้อย่างเพียงพอทุกครัวเรือน	กองช่าง

๑.๓ กลยุทธ์ที่ ๓ พัฒนาและปรับปรุงระบบสาธารณูปโภค - สาธารณูปการ ให้ทั่วถึงและเพียงพอต่อความต้องการของประชาชน

(๒) แผนงานอุตสาหกรรมและการโยธา

ที่	โครงการ	วัตถุประสงค์	เป้าหมาย (ผลผลิตของโครงการ)	งบประมาณ					ตัวชี้วัด (KPI)	ผลที่คาดว่าจะได้รับ	หน่วยงาน รับผิดชอบ
				๒๕๖๖	๒๕๖๗	๒๕๖๘	๒๕๖๙	๒๕๗๐			
๓	ขยายเขตไฟฟ้าแรงต่ำ บริเวณซอยเลียบบ่างคลองปุก หมู่ที่ ๕ (บ้านคลองปุก)	เพื่อให้ครัวเรือนมีไฟฟ้าใช้อย่างเพียงพอ	ขยายเขตไฟฟ้าแรงต่ำ ซอยเลียบบ่างคลองปุก หมู่ที่ ๕ (บ้านคลองปุก)	-		๓๐๐,๐๐๐	-	-	- จำนวนครัวเรือนในพื้นที่หมู่ที่ ๕ ที่มีไฟฟ้าใช้อย่างเพียงพอ	ครัวเรือนได้รับประโยชน์จากการที่มีไฟฟ้าใช้อย่างเพียงพอ ทุกครัวเรือน	กองช่าง อบต. สะอาด
๔	ขยายเขตไฟฟ้าบริเวณซอยมิตรสัมพันธ์ หมู่ที่ ๗ (บ้านทุ่งกระบอก)	เพื่อให้ครัวเรือนมีไฟฟ้าใช้อย่างเพียงพอ และเพื่อใช้สำหรับการเกษตร	ขยายเขตไฟฟ้าบริเวณซอยมิตรสัมพันธ์	-	-	๒๐๐,๐๐๐	-	๒๐๐,๐๐๐	- จำนวนครัวเรือนในพื้นที่หมู่ที่ ๗ ที่มีไฟฟ้าใช้อย่างเพียงพอ	ครัวเรือนได้รับประโยชน์จากการที่มีไฟฟ้าใช้อย่างเพียงพอ ทุกครัวเรือน	กองช่าง
๕	ขยายเขตไฟฟ้าแรงสูง (ขนาด ๓ เฟส) บริเวณรอบอ่างทุ่งข้างตาย ซอยรื่นรมย์สามัคคี และซอยวงษ์วิทยา หมู่ที่ ๙ (บ้านรื่นรมย์สามัคคี)	เพื่อให้ครัวเรือนมีไฟฟ้าใช้อย่างเพียงพอ	ขยายเขตไฟฟ้าแรงสูง (ขนาด ๓ เฟส) บริเวณรอบอ่างทุ่งข้างตาย ซอยรื่นรมย์สามัคคี และซอยวงษ์วิทยา หมู่ที่ ๙ จำนวน ๓ จุด	-	-	๔๐๐,๐๐๐	-	๔๐๐,๐๐๐	- จำนวนครัวเรือนในพื้นที่หมู่ที่ ๙ มีไฟฟ้าใช้อย่างเพียงพอ	ครัวเรือนได้รับประโยชน์จากการที่มีไฟฟ้าใช้อย่างเพียงพอ ทุกครัวเรือน	กองช่าง

๑.๓ กลยุทธ์ที่ ๓ พัฒนาและปรับปรุงระบบสาธารณูปโภค - สาธารณูปการ ให้ทั่วถึงและเพียงพอต่อความต้องการของประชาชน

(๒) แผนงานอุตสาหกรรมและการโยธา

ที่	โครงการ	วัตถุประสงค์	เป้าหมาย (ผลผลิตของโครงการ)	งบประมาณ					ตัวชี้วัด (KPI)	ผลที่คาดว่าจะได้รับ	หน่วยงาน รับผิดชอบ
				๒๕๖๖	๒๕๖๗	๒๕๖๘	๒๕๖๙	๒๕๗๐			
๖	ขยายเขตไฟฟ้า ๓ เฟส บริเวณซอยยุทธศาสตร์ หมู่ที่ ๖ (บ้านตกตัก)	เพื่อให้มีปริมาณไฟฟ้าใช้ในครัวเรือนและใช้สำหรับการเกษตรอย่างเพียงพอ	ขยายเขตไฟฟ้าขนาด ๓ เฟส ซอยยุทธศาสตร์ หมู่ที่ ๖ บ้านตกตัก จำนวน ๑ แห่ง	-	๑๐๐,๐๐๐	-	-	๑๐๐,๐๐๐	- จำนวนงบประมาณที่ใช้ในการดำเนินการ	ครัวเรือนได้รับประโยชน์จากการที่มีไฟฟ้าใช้อย่างเพียงพอในทุกครัวเรือน	กองช่าง
๗	ขยายเขตไฟฟ้า ซอยโชคพัฒนา หมู่ที่ ๖ (บ้านตกตัก)	เพื่อให้มีไฟฟ้าใช้ในครัวเรือนและใช้สำหรับการเกษตรอย่างเพียงพอ	ขยายเขตไฟฟ้าขนาด ๓ เฟส ซอยโชคพัฒนา หมู่ที่ ๖ บ้านตกตัก	๑๐๐,๐๐๐	-	-	-	-	- จำนวนงบประมาณที่ใช้ในการดำเนินการ	ครัวเรือนมีไฟฟ้าใช้อย่างเพียงพอในทุกครัวเรือน	กองช่าง
๘	ขยายเขตไฟฟ้า ๓ เฟส สำหรับกลุ่มผู้ใช้น้ำดิบ บริเวณอ่างน้ำสาธารณะหน้าโรงเรียนสะตอวิทยาคม และบริเวณอ่างน้ำสาธารณะหน้าศูนย์หมู่บ้านตกตัก หมู่ที่ ๖ (บ้านตกตัก)	เพื่อให้มีปริมาณไฟฟ้าใช้ในครัวเรือนและใช้สำหรับการเกษตรอย่างเพียงพอ	ขยายเขตไฟฟ้าขนาด ๓ เฟส สำหรับกลุ่มผู้ใช้น้ำดิบ บริเวณอ่างน้ำสาธารณะหน้าโรงเรียนสะตอวิทยาคม และบริเวณอ่างน้ำสาธารณะหน้าศูนย์หมู่บ้านตกตัก หมู่ที่ ๖ จำนวน ๒ จุด	๑๐๐,๐๐๐	-	-	-	-	- จำนวนงบประมาณที่ใช้ในการดำเนินการ	ครัวเรือนมีไฟฟ้าใช้อย่างเพียงพอในทุกครัวเรือน	กองช่าง

๑.๓ กลยุทธ์ที่ ๓ พัฒนาและปรับปรุงระบบสาธารณูปโภค - สาธารณูปการ ให้ทั่วถึงและเพียงพอต่อความต้องการของประชาชน

(๒) แผนงานอุตสาหกรรมและการโยธา

ที่	โครงการ	วัตถุประสงค์	เป้าหมาย (ผลผลิตของโครงการ)	งบประมาณ					ตัวชี้วัด (KPI)	ผลที่คาดว่าจะได้รับ	หน่วยงาน รับผิดชอบ
				๒๕๖๖	๒๕๖๗	๒๕๖๘	๒๕๖๙	๒๕๗๐			
๙	เพิ่มหม้อแปลงไฟฟ้า ๓ เฟส บริเวณซอยร่วมมิตร หมู่ที่ ๖ (บ้านตกตัก)	เพื่อให้มีปริมาณไฟฟ้าใช้ในครัวเรือน และใช้สำหรับการเกษตรอย่างเพียงพอ	เพิ่มหม้อแปลงไฟฟ้าขนาด ๓ เฟส ซอยร่วมมิตร หมู่ที่ ๖ บ้านตกตัก	-	-	-	๒๐๐,๐๐๐	-	- จำนวนงบประมาณที่ใช้ในการดำเนินการ	ครัวเรือนมีไฟฟ้าใช้อย่างเพียงพอในทุกครัวเรือน	กองช่าง
๑๐	ขยายเขตไฟฟ้าบริเวณซอยเลียบเขา หมู่ที่ ๗ (บ้านทุ่งกระบอก)	เพื่อให้ครัวเรือนมีไฟฟ้าใช้อย่างเพียงพอ และเพื่อใช้สำหรับการเกษตร	ขยายเขตไฟฟ้าบริเวณซอยเลียบเขา	-	๕๐,๐๐๐	-	-	-	- จำนวนงบประมาณที่ใช้ในการดำเนินการ	ครัวเรือนมีไฟฟ้าใช้อย่างเพียงพอทุกครัวเรือน	กองช่าง
๑๑	เพิ่มกำลังส่งไฟฟ้า (หม้อแปลง) บริเวณซอยสามัคคีรังสรรค์ หมู่ที่ ๗ (บ้านทุ่งกระบอก)	เพื่อให้ครัวเรือนมีไฟฟ้าใช้อย่างเพียงพอ และเพื่อใช้สำหรับการเกษตร	เพิ่มกำลังส่งไฟฟ้า (หม้อแปลง) บริเวณซอยสามัคคีรังสรรค์ (เพิ่มเป็น ๑๐๐ KPA)	๑๕๐,๐๐๐	-	-	-	-	- จำนวนครัวเรือนในพื้นที่หมู่ที่ ๗ ที่มีไฟฟ้าใช้อย่างเพียงพอ	ครัวเรือนมีไฟฟ้าใช้อย่างเพียงพอทุกครัวเรือน	กองช่าง
๑๒	ขยายเขตไฟฟ้าแรงต่ำ ซอยนวมะขาม-วังห่าง หมู่ที่ ๑ (บ้านตาพลาย)	เพื่อให้ครัวเรือนมีไฟฟ้าใช้อย่างเพียงพอ	ขยายเขตไฟฟ้าแรงต่ำบริเวณซอยนวมะขาม-วังห่าง จำนวน ๑ แห่ง	-	-	-	๓๐๐,๐๐๐	๓๐๐,๐๐๐	- จำนวนครัวเรือนในพื้นที่หมู่ที่ ๑ ที่มีปริมาณไฟฟ้าใช้อย่างเพียงพอ	ครัวเรือนมีไฟฟ้าใช้อย่างเพียงพอทุกครัวเรือน	กองช่าง

๑.๓ กลยุทธ์ที่ ๓ พัฒนาและปรับปรุงระบบสาธารณูปโภค - สาธารณูปการ ให้ทั่วถึงและเพียงพอต่อความต้องการของประชาชน

(๒) แผนงานอุตสาหกรรมและการโยธา

ที่	โครงการ	วัตถุประสงค์	เป้าหมาย (ผลผลิตของโครงการ)	งบประมาณ					ตัวชี้วัด (KPI)	ผลที่คาดว่าจะ ได้รับ	หน่วยงาน รับผิดชอบ
				๒๕๖๖	๒๕๖๗	๒๕๖๘	๒๕๖๙	๒๕๗๐			
๑๓	ติดตั้งไฟฟ้าส่องสว่างบริเวณซอยสระประปา หมู่ที่ ๓ (บ้านเกาะลอย)	เพื่อให้ครัวเรือนมีไฟฟ้าใช้อย่างเพียงพอและเพื่อการเกษตร	ติดตั้งไฟฟ้าส่องสว่างบริเวณซอยสระประปา	-	-	๒๐,๐๐๐	-	๒๐,๐๐๐	- จำนวนงบประมาณที่ใช้ในดำเนินการ	ครัวเรือนมีไฟฟ้าใช้อย่างเพียงพอทุกครัวเรือน	กองช่าง
๑๔	ขยายเขตไฟฟ้า (เพิ่มเสาไฟฟ้า) บริเวณซอยเนินโพธิ์ หมู่ที่ ๓ (บ้านเกาะลอย)	เพื่อให้ครัวเรือนมีไฟฟ้าใช้อย่างเพียงพอและเพื่อการเกษตร	ขยายเขตไฟฟ้าโดยเพิ่มเสาไฟฟ้า บริเวณซอยเนินโพธิ์	-	-	-	๑๐๐,๐๐๐	๑๐๐,๐๐๐	- จำนวนงบประมาณที่ใช้ดำเนินการ	ครัวเรือนมีไฟฟ้าใช้อย่างเพียงพอทุกครัวเรือน	กองช่าง
๑๕	เพิ่มกำลังส่งไฟฟ้าบริเวณซอยราษฎร์บูรณะ หมู่ที่ ๒ (บ้านหนองบัว)	เพื่อให้ครัวเรือนมีไฟฟ้าใช้อย่างเพียงพอ	เพิ่มกำลังส่งไฟฟ้าบริเวณซอยราษฎร์บูรณะ	-	๓๐,๐๐๐	-	-	-	- จำนวนงบประมาณที่ใช้ดำเนินการ	จำนวนครัวเรือนในพื้นที่ หมู่ที่ ๒ ที่มีไฟฟ้าใช้อย่างเพียงพอ	กองช่าง
๑๖	เพิ่มกำลังส่งไฟฟ้าซอยโคกบุญมี หมู่ที่ ๒ (บ้านหนองบัว)	เพื่อให้ครัวเรือนมีไฟฟ้าใช้อย่างเพียงพอ	เพิ่มกำลังส่งไฟฟ้าบริเวณซอยโคกบุญมี	-	-	๓๐,๐๐๐	-	-	- จำนวนงบประมาณที่ใช้ดำเนินการ	จำนวนครัวเรือนในพื้นที่ หมู่ที่ ๒ ที่มีไฟฟ้าใช้อย่างเพียงพอ	กองช่าง

๑.๓ กลยุทธ์ที่ ๓ พัฒนาและปรับปรุงระบบสาธารณูปโภค - สาธารณูปการ ให้ทั่วถึงและเพียงพอต่อความต้องการของประชาชน

(๒) แผนงานอุตสาหกรรมและการโยธา

ที่	โครงการ	วัตถุประสงค์	เป้าหมาย (ผลผลิตของโครงการ)	งบประมาณ					ตัวชี้วัด (KPI)	ผลที่คาดว่าจะได้รับ	หน่วยงาน รับผิดชอบ
				๒๕๖๖	๒๕๖๗	๒๕๖๘	๒๕๖๙	๒๕๗๐			
๑๗	เพิ่มกำลังส่งไฟฟ้า (หม้อแปลง) บริเวณซอยคุ้มไยใหม่ หมู่ที่ ๕ (บ้านคลองปุก)	เพื่อให้ครัวเรือนมีไฟฟ้าใช้อย่างเพียงพอ และเพื่อใช้สำหรับการเกษตร	เพิ่มกำลังส่งไฟฟ้า(หม้อแปลง) บริเวณซอยคุ้มไยใหม่ ระยะทาง ๑,๐๐๐ ม. (เพิ่มเป็น ๑๐๐ KPA)	-	๑๐๐,๐๐๐	-	-	-	- จำนวนงบประมาณที่ใช้ดำเนินการ	ครัวเรือนได้รับประโยชน์จากการที่มีไฟฟ้าใช้อย่างเพียงพอทุกครัวเรือน	กองช่าง
๑๘	ขยายเขตไฟฟ้าชอยแองโปรง หมู่ที่ ๕ (บ้านคลองปุก)	เพื่อให้ครัวเรือนมีไฟฟ้าใช้อย่างเพียงพอ และเพื่อใช้สำหรับการเกษตร	ขยายเขตไฟฟ้าบริเวณชอยแองโปรง ระยะทาง ๓๕๐ ม.	๕๐,๐๐๐	-	-	-	-	- จำนวนงบประมาณที่ใช้ดำเนินการ	ครัวเรือนได้รับประโยชน์จากการที่มีไฟฟ้าใช้อย่างเพียงพอทุกครัวเรือน	กองช่าง
๑๙	ขยายเขตไฟฟ้าบริเวณชอยเขาแผน หมู่ที่ ๕ (บ้านคลองปุก)	เพื่อให้ครัวเรือนมีไฟฟ้าใช้อย่างเพียงพอ และเพื่อใช้สำหรับการเกษตร	ขยายเขตไฟฟ้าบริเวณชอยเขาแผน	๕๐,๐๐๐	-	-	-	-	- จำนวนงบประมาณที่ใช้ดำเนินการโครงการ	ครัวเรือนได้รับประโยชน์จากการที่มีไฟฟ้าใช้อย่างเพียงพอทุกครัวเรือน	กองช่าง
๒๐	เพิ่มกำลังส่งไฟฟ้า (หม้อแปลง) ชอยสระหลวง หมู่ที่ ๗ (บ้านทุ่งกระบอก)	เพื่อให้ครัวเรือนมีไฟฟ้าใช้อย่างเพียงพอ และเพื่อใช้สำหรับการเกษตร	เพิ่มกำลังส่งไฟฟ้า (หม้อแปลง) บริเวณชอยสระหลวง (เพิ่มเป็น ๑๐๐ KPA)	-	-	๑๕๐,๐๐๐	-	๑๕๐,๐๐๐	- จำนวนครัวเรือนในพื้นที่หมู่ที่ ๗ ที่มีไฟฟ้าใช้อย่างเพียงพอ	ครัวเรือนได้รับประโยชน์จากการที่มีไฟฟ้าใช้อย่างเพียงพอทุกครัวเรือน	กองช่าง

๑.๓ กลยุทธ์ที่ ๓ พัฒนาและปรับปรุงระบบสาธารณูปโภค - สาธารณูปการ ให้ทั่วถึงและเพียงพอต่อความต้องการของประชาชน

(๒) แผนงานอุตสาหกรรมและการโยธา

ที่	โครงการ	วัตถุประสงค์	เป้าหมาย (ผลผลิตของโครงการ)	งบประมาณ					ตัวชี้วัด (KPI)	ผลที่คาดว่าจะ ได้รับ	หน่วยงาน รับผิดชอบ
				๒๕๖๖	๒๕๖๗	๒๕๖๘	๒๕๖๙	๒๕๗๐			
๒๑	ขยายเขตไฟฟ้า/ เพิ่มกำลังส่งไฟฟ้า ๓ เฟส หมู่ที่ ๙ (บ้านรื่นรมย์ สามัคคี)	เพื่อให้ครัวเรือน มีไฟฟ้าใช้อย่าง เพียงพอและเพื่อ ใช้ในการเกษตร	ขยายเขตไฟฟ้าและเพิ่ม กำลังส่งไฟฟ้า ๓ เฟส ให้ ทั่วถึง และครอบคลุม	-	-	-	๕๐๐,๐๐๐	๕๐๐,๐๐๐	- จำนวน งบประมาณ ที่ใช้ ดำเนินการ โครงการ	ครัวเรือนมีไฟฟ้า ใช้อย่างเพียงพอ ทุกครัวเรือน	กองช่าง
๒๒	เพิ่มกำลังส่งไฟฟ้า (หม้อแปลง) หมู่ที่ ๘ (บ้านทุ่งลาด)	เพื่อให้ครัวเรือน มีไฟฟ้าใช้อย่าง เพียงพอ และ เพื่อใช้สำหรับ การเกษตร	เพิ่มกำลังส่งไฟฟ้า (หม้อแปลง) (เพิ่มเป็น ๑๐๐ KPA) จำนวน ๑ หมู่บ้าน	-	-	-	๑,๐๐๐,๐๐๐	-	- จำนวน ครัวเรือนใน พื้นที่หมู่ที่ ๘ ที่มีไฟฟ้า ใช้อย่าง เพียงพอ	ครัวเรือนได้รับ ประโยชน์จาก การที่มีไฟฟ้าใช้ อย่างเพียงพอ ทุกครัวเรือน	กองช่าง
๒๓	ขยายเขตไฟฟ้า/ เพิ่มกำลังส่ง ไฟฟ้า ๓ เฟส บริเวณซอยข้าง วัดเกาะลอย หมู่ที่ ๓ (บ้านเกาะลอย)	เพื่อให้ครัวเรือน มีไฟฟ้าใช้อย่าง เพียงพอ	ขยายเขตไฟฟ้าและ เพิ่มกำลังส่งไฟฟ้า ๓ เฟส ให้ทั่วถึงและครอบคลุม	-	-	-	๘๐,๐๐๐		- จำนวน งบประมาณ ที่ใช้ ดำเนินการ โครงการ	ครัวเรือนมีไฟฟ้า ใช้อย่างเพียงพอ ทุกครัวเรือน	กองช่าง

๑.๓ กลยุทธ์ที่ ๓ พัฒนาและปรับปรุงระบบสาธารณูปโภค - สาธารณูปการ ให้ทั่วถึงและเพียงพอต่อความต้องการของประชาชน

(๒) แผนงานอุตสาหกรรมและการโยธา

ที่	โครงการ	วัตถุประสงค์	เป้าหมาย (ผลผลิตของโครงการ)	งบประมาณ					ตัวชี้วัด (KPI)	ผลที่คาดว่าจะได้รับ	หน่วยงาน รับผิดชอบ
				๒๕๖๖	๒๕๖๗	๒๕๖๘	๒๕๖๙	๒๕๗๐			
๒๔	ขยายเขตไฟฟ้า/ เพิ่มกำลังส่งไฟฟ้า ๓ เฟส ซอยเลียบ อ่าง ระยะทาง ๔,๐๐๐ ม. หมู่ที่ ๔ (บ้านวังขี้พัฒนา)	เพื่อให้ครัวเรือน มีไฟฟ้าใช้อย่าง เพียงพอ	ขยายเขตไฟฟ้าและเพิ่ม กำลังส่งไฟฟ้า ๓ เฟส ให้ทั่วถึงและครอบคลุม ระยะทาง ๔,๐๐๐ ม.	-	-	๑,๖๐๐,๐๐๐	-	-	- จำนวน งบประมาณ ที่ใช้ ดำเนินการ โครงการ	ครัวเรือนมีไฟฟ้า ใช้อย่างเพียงพอ ทุกครัวเรือน	กองช่าง
รวมแผนงาน จำนวน ๒๔ โครงการ				๗๕๐,๐๐๐	๕๘๐,๐๐๐	๒,๗๐๐,๐๐๐	๒,๑๘๐,๐๐๐	๒,๐๗๐,๐๐๐			
รวมกลยุทธ์ที่ ๓ จำนวน ๓๘ โครงการ				๗๕๐,๐๐๐	๘,๓๗๓,๐๐๐	๗,๙๒๙,๐๐๐	๔,๖๓๑,๐๐๐	๒,๓๒๑,๐๐๐			
รวมทั้งสิ้นยุทธศาสตร์ที่ ๑ จำนวน ๑๗๒ โครงการ				๓๓,๑๒๕,๐๐๐	๙๓,๗๐๓,๒๐๐	๕๗,๗๔๑,๓๐๐	๑๑๙,๓๑๘,๐๐๐	๕๓,๖๓๑,๐๐๐			

รายละเอียดโครงการพัฒนา
ที่นำมาจากแผนพัฒนาหมู่บ้าน
แผนพัฒนาท้องถิ่น (พ.ศ. ๒๕๖๖ – ๒๕๗๐)
องค์การบริหารส่วนตำบลสะตอ

ก. ยุทธศาสตร์ชาติ ๒๐ ปี: ยุทธศาสตร์ที่ ๑. ด้านความมั่นคง

ข. แผนพัฒนาเศรษฐกิจและสังคมแห่งชาติฉบับที่ ๑๓ หมวดหมายที่ ๙ ไทยมีความยากจนข้ามรุ่นลดลงและคนไทยทุกคนมีความคุ้มครองทางสังคมที่เพียงพอเหมาะสม

ค. Sustainable Development Goals : SDGs เป้าหมายที่ ๓ สร้างหลักประกันว่าคนมีชีวิตที่มีสุขภาพดีและส่งเสริมความเป็นอยู่ที่ดีสำหรับทุกคนในทุกวัย เป้าหมายที่ ๑๖ ส่งเสริมสังคมที่สงบสุขและครอบคลุม
เพื่อการพัฒนาที่ยั่งยืน ให้ทุกคนเข้าถึงความยุติธรรมและสร้างสถาบันที่มีประสิทธิผลรับผิดชอบ และครอบคลุมในทุกระดับ

ง. ประเด็นการพัฒนาของจังหวัดที่ ๔ ด้านสังคม : การพัฒนาศักยภาพของประชาชนในทุกมิติสร้างสังคมที่รุ่มเย็นเป็นสุข

จ. ยุทธศาสตร์การพัฒนาขององค์กรปกครองส่วนท้องถิ่นในเขตจังหวัดตราดที่ยุทธศาสตร์ที่ ๓ ด้านการจัดระเบียบชุมชน/สังคมและการรักษาความสงบเรียบร้อย

๒. ยุทธศาสตร์ที่ ๓ ด้านการจัดระเบียบชุมชน/สังคมและการรักษาความสงบเรียบร้อย

๒.๑ กลยุทธ์ที่ ๔ ส่งเสริมและสนับสนุนในการดูแลการจราจรและการรักษาความสงบเรียบร้อย

(๑) แผนงานรักษาความสงบภายใน

ที่	โครงการ	วัตถุประสงค์	เป้าหมาย (ผลผลิตของโครงการ)	งบประมาณ					ตัวชี้วัด (KPI)	ผลที่คาดว่าจะได้รับ	หน่วยงาน รับผิดชอบ
				๒๕๖๖	๒๕๖๗	๒๕๖๘	๒๕๖๙	๒๕๗๐			
๑	ติดตั้งป้ายสัญญาณระบบไฟกระพริบจราจรในจุดเสี่ยงของหมู่บ้าน หมู่ที่ ๒ (บ้านหนองบัว)	เพื่อความปลอดภัยในการสัญจร และช่วยลดอุบัติเหตุในการขับขี่	ติดตั้งป้ายสัญญาณระบบไฟกระพริบ และอุปกรณ์จราจรอื่น ของหมู่บ้านหนองบัว ๓ จุด	-	๓๐,๐๐๐	-	-	-	- บริเวณจุดเสี่ยงที่มีการติดตั้งป้ายสัญญาณฯ	ประชาชนได้รับความสะดวกและปลอดภัยในการสัญจรในพื้นที่	กองช่าง
รวมกลยุทธ์ที่ ๑ จำนวน ๑ โครงการ				-	๓๐,๐๐๐	-	-	-			
รวมทั้งสิ้นยุทธศาสตร์ที่ ๓ จำนวน - โครงการ				-	๓๐,๐๐๐	-	-	-			

รายละเอียดโครงการพัฒนา
ที่นำมาจากแผนพัฒนาหมู่บ้าน
แผนพัฒนาท้องถิ่น (พ.ศ. ๒๕๖๖ – ๒๕๗๐)
องค์การบริหารส่วนตำบลสะตอ

- ก. ยุทธศาสตร์ชาติ ๒๐ ปี: ยุทธศาสตร์ที่ ๒ ด้านการสร้างความสามารถในการแข่งขัน
- ข. แผนพัฒนาเศรษฐกิจและสังคมแห่งชาติฉบับที่ ๑๓ หมุดหมายที่ ๒ ไทยเป็นจุดหมายของการท่องเที่ยวที่เน้นคุณภาพและความยั่งยืนโดยลดการท่องเที่ยวที่เน้นปริมาณ สร้างการท่องเที่ยวที่มีคุณภาพด้วยเศรษฐกิจสร้างสรรค์
- ค. Sustainable Development Goals : SDGs เป้าหมายที่ ๘ ส่งเสริมการเติบโตทางเศรษฐกิจที่ต่อเนื่องครอบคลุม และยั่งยืน การจ้างงานเต็มที่มีผลิตภาพ และการมีงานที่เหมาะสมสำหรับทุกคน เป้าหมายที่ ๙ สร้างโครงสร้างพื้นฐานที่มีความทนทานส่งเสริมการพัฒนาอุตสาหกรรมที่ครอบคลุมและยั่งยืน และส่งเสริมนวัตกรรม
- ง. ประเด็นการพัฒนาของจังหวัดที่ ๔ ด้านสังคม : การพัฒนาศักยภาพของประชาชนในทุกมิติสร้างสังคมที่ร่มเย็นเป็นสุข
- จ. ยุทธศาสตร์การพัฒนาขององค์การปกครองส่วนท้องถิ่นในเขตจังหวัดตราดที่ยุทธศาสตร์ที่ ๔ ด้านการพัฒนาเศรษฐกิจ การวางแผนการส่งเสริมการลงทุนพาณิชย์ยกรรมและการท่องเที่ยว
 - ๓. ยุทธศาสตร์ที่ ๔ ด้านการพัฒนาเศรษฐกิจ การวางแผนการส่งเสริมการลงทุนพาณิชย์ยกรรมและการท่องเที่ยว
 - ๓.๑ กลยุทธ์ที่ ๑ ส่งเสริมและสนับสนุนการฝึกอบรมการฝึกอาชีพและสร้างอาชีพให้แก่กลุ่มเกษตรกรและประชาชน

(๑) แผนงานการเกษตร

ที่	โครงการ	วัตถุประสงค์	เป้าหมาย (ผลผลิตของโครงการ)	งบประมาณ					ตัวชี้วัด (KPI)	ผลที่คาดว่าจะได้รับ	หน่วยงาน รับผิดชอบ
				๒๕๖๖	๒๕๖๗	๒๕๖๘	๒๕๖๙	๒๕๗๐			
๑	สนับสนุนการดำเนินงานของกลุ่มจักสานกระเป่า หมู่ที่ ๘ (บ้านทุ่งกรด)	เพื่อสนับสนุนการดำเนินงานของกลุ่มจักสานกระเป่า เพื่อช่วยเพิ่มรายได้ในครัวเรือนของกลุ่มสมาชิกบ้านทุ่งกรด	สนับสนุนการดำเนินงานของกลุ่มอาชีพจักสานกระเป่า จำนวน ๑ กลุ่ม	-	๒๐,๐๐๐	-	-	-	- จำนวนงบประมาณที่ใช้ในการดำเนินงาน	ครัวเรือนในหมู่บ้านทุ่งกรดมีอาชีพเสริมสามารถช่วยเพิ่มรายได้ให้แก่ครอบครัวได้อีกทางหนึ่ง	สำนักปลัด
รวมกลยุทธ์ที่ ๑ จำนวน ๑ โครงการ				-	๒๐,๐๐๐	-	-	-			

๓.๒ กลยุทธ์ที่ ๒ ส่งเสริมแนวคิดเศรษฐกิจสร้างสรรค์ให้เกิดขึ้นแก่คนในชุมชน เพื่อเพิ่มมูลค่าของผลิตภัณฑ์ชุมชน และมุ่งเน้น ให้เกิดการพึ่งพาตนเองตามหลักปรัชญาของเศรษฐกิจพอเพียง

(๑) แผนงานการเกษตร

ที่	โครงการ	วัตถุประสงค์	เป้าหมาย (ผลผลิตของโครงการ)	งบประมาณ					ตัวชี้วัด (KPI)	ผลที่คาดว่าจะได้รับ	หน่วยงาน รับผิดชอบ
				๒๕๖๖	๒๕๖๗	๒๕๖๘	๒๕๖๙	๒๕๗๐			
๑	ก่อสร้างศูนย์เรียนรู้เศรษฐกิจพอเพียง หมู่ที่ ๒ บ้านหนองบัว	เพื่อใช้เป็นสถานที่ส่งเสริมการเรียนรู้เศรษฐกิจพอเพียง และฝึกอาชีพ	ก่อสร้างศูนย์เรียนรู้เศรษฐกิจพอเพียง จำนวน ๑ แห่ง	-	-	๒๐๐,๐๐๐	-	-	มีการก่อสร้างศูนย์เรียนรู้เศรษฐกิจพอเพียง จำนวน ๑ แห่ง	มีสถานที่สำหรับใช้เรียนรู้เศรษฐกิจพอเพียงและฝึกอาชีพของชุมชน	กองช่าง
รวมกลยุทธ์ที่ ๒ จำนวน ๑ โครงการ				-	-	๒๐๐,๐๐๐	-	-			

๓.๓ กลยุทธ์ที่ ๓ ส่งเสริมและสนับสนุนการตลาดและการกระจายผลผลิตของเกษตรกร

(๑) แผนงานการเกษตร

ที่	โครงการ	วัตถุประสงค์	เป้าหมาย (ผลผลิตของโครงการ)	งบประมาณ					ตัวชี้วัด (KPI)	ผลที่คาดว่าจะได้รับ	หน่วยงาน รับผิดชอบ
				๒๕๖๖	๒๕๖๗	๒๕๖๘	๒๕๖๙	๒๕๗๐			
๑	ปรับปรุงต่อเติมอาคารเนกประสงค์เพื่อเป็นร้านค้าชุมชน หมู่ที่ ๑ (บ้านตาพลาย)	เพื่อใช้เป็นสถานที่สำหรับการจำหน่ายสินค้าชุมชน หรือสินค้า OTOP	ปรับปรุงและต่อเติมอาคารเนกประสงค์ หมู่ที่ ๑ บ้านตาพลาย จำนวน ๑ แห่ง	-	๑๐๐,๐๐๐	-	-	-	- มีการปรับปรุงและต่อเติมอาคารฯ จำนวน ๑ แห่ง	ประชาชนมีสถานที่สำหรับการจัดจำหน่ายสินค้าของชุมชน	กองช่าง
๒	ปรับปรุงต่อเติมอาคารเนกประสงค์เพื่อเป็นร้านค้าชุมชน หมู่ที่ ๘ (บ้านทุ่งกรด)	เพื่อใช้เป็นสถานที่สำหรับการจำหน่ายสินค้าชุมชน หรือสินค้า OTOP	ปรับปรุงและต่อเติมอาคารเนกประสงค์ หมู่ที่ ๘ บ้านทุ่งกรด จำนวน ๑ แห่ง	-	๑๐๐,๐๐๐	-	-	-	- มีการปรับปรุงและต่อเติมอาคารฯ จำนวน ๑ แห่ง	ประชาชนมีสถานที่สำหรับการจัดจำหน่ายสินค้าของชุมชน	กองช่าง
๓	ปรับปรุงต่อเติมอาคารเนกประสงค์เพื่อเป็นร้านค้าชุมชน หมู่ที่ ๙ บ้านรัตนรมย์สามัคคี	เพื่อใช้เป็นสถานที่สำหรับการจำหน่ายสินค้าชุมชน หรือสินค้า OTOP	ปรับปรุงและต่อเติมอาคารเนกประสงค์ หมู่ที่ ๙ บ้านรัตนรมย์สามัคคี จำนวน ๑ แห่ง	-	๑๐๐,๐๐๐	-	-	-	- มีการปรับปรุงและต่อเติมอาคารฯ จำนวน ๑ แห่ง	ประชาชนมีสถานที่สำหรับการจัดจำหน่ายสินค้าของชุมชน	กองช่าง
๔	ก่อสร้างร้านค้าชุมชน หมู่ที่ ๒ บ้านหนองบัว	เพื่อใช้เป็นสถานที่สำหรับการจำหน่ายสินค้าชุมชน หรือสินค้า OTOP	ก่อสร้างร้านค้าชุมชน หมู่ที่ ๒ บ้านหนองบัว จำนวน ๑ แห่ง	-	๒๕๐,๐๐๐	-	-	-	- มีการก่อสร้างร้านค้าชุมชน จำนวน ๑ แห่ง	ประชาชนมีสถานที่สำหรับการจัดจำหน่ายสินค้าของชุมชน	กองช่าง

๓.๓ กลยุทธ์ที่ ๓ ส่งเสริมและสนับสนุนการตลาดและการกระจายผลผลิตของเกษตรกร

(๑) แผนงานการเกษตร

ที่	โครงการ	วัตถุประสงค์	เป้าหมาย (ผลผลิตของโครงการ)	งบประมาณ					ตัวชี้วัด (KPI)	ผลที่คาดว่าจะ จะได้รับ	หน่วยงาน รับผิดชอบ
				๒๕๖๖	๒๕๖๗	๒๕๖๘	๒๕๖๙	๒๕๗๐			
๕	ก่อสร้างร้านค้า ชุมชน หมู่ที่ ๔ บ้านวงศ์พัฒนา	เพื่อใช้เป็นสถานที่ สำหรับการ จำหน่ายสินค้า ชุมชน หรือ สินค้า OTOP	ก่อสร้างร้านค้าชุมชน จำนวน ๑ แห่ง	-	-	๑๐๐,๐๐๐	-	-	- มีการ ก่อสร้าง ร้านค้า ชุมชน จำนวน ๑ แห่ง	ประชาชนมี สถานที่สำหรับ การจัดจำหน่าย สินค้าของชุมชน	กองช่าง
๖	ก่อสร้างร้านค้า ชุมชน หมู่ที่ ๕ บ้านคลองปุก	เพื่อใช้เป็นสถานที่ สำหรับการ จำหน่ายสินค้า ชุมชน หรือ สินค้า OTOP	ก่อสร้างร้านค้าชุมชน จำนวน ๑ แห่ง	-	-	๑๐๐,๐๐๐	-	-	- มีการ ก่อสร้าง ร้านค้า ชุมชน จำนวน ๑ แห่ง	ประชาชนมี สถานที่สำหรับ การจัดจำหน่าย สินค้าของชุมชน	กองช่าง
รวมกลยุทธ์ที่ ๓ จำนวน ๖ โครงการ				-	๕๕๐,๐๐๐	๒๐๐,๐๐๐	-	-			
รวมทั้งสิ้นยุทธศาสตร์ที่ ๔ จำนวน - โครงการ				-	๕๗๐,๐๐๐	๔๐๐,๐๐๐	-	-			

รายละเอียดโครงการพัฒนา
ที่นำมาจากแผนพัฒนาหมู่บ้าน
แผนพัฒนาท้องถิ่น (พ.ศ. ๒๕๖๖ – ๒๕๗๐)
องค์การบริหารส่วนตำบลสะตอ

- ก. ยุทธศาสตร์ชาติ ๒๐ ปี: ยุทธศาสตร์ที่ ๓ ด้านด้านการพัฒนาและส่งเสริมศักยภาพทรัพยากรมนุษย์
- ข. แผนพัฒนาเศรษฐกิจและสังคมแห่งชาติฉบับที่ ๑๓ หมวดหมายที่ ๑๒ ไทยมีกำลังคนสมรรถนะสูงมุ่งเรียนรู้อย่างต่อเนื่องตอบโจทย์การพัฒนาแห่งอนาคต
- ค. Sustainable Development Goals : SDGs เป้าหมายที่ ๔ สร้างหลักประกันว่าทุกคนมีการศึกษาที่มีคุณภาพอย่างครอบคลุมและเท่าเทียมและสนับสนุนโอกาสในการเรียนรู้ตลอดชีวิต
- ง. ประเด็นการพัฒนาของจังหวัดที่ ๔ ด้านสังคม : การพัฒนาศักยภาพของประชาชนในทุกมิติสร้างสังคมที่ร่มเย็นเป็นสุข
- จ. ยุทธศาสตร์การพัฒนาขององค์การปกครองส่วนท้องถิ่นในเขตจังหวัดตราดที่ยุทธศาสตร์ที่ ๖ ด้านการศึกษาการกีฬา ศาสนา ศิลปะวัฒนธรรม จารีตประเพณีและภูมิปัญญาท้องถิ่น
- ๔. ยุทธศาสตร์ที่ ๖ ด้านการศึกษาการกีฬา ศาสนา ศิลปะวัฒนธรรม จารีตประเพณีและภูมิปัญญาท้องถิ่น

๔.๑ กลยุทธ์ที่ ๒ ส่งเสริมและพัฒนากีฬาและนันทนาการให้มีมาตรฐานและทั่วถึง

(๑) แผนงานการศาสนา

ที่	โครงการ	วัตถุประสงค์	เป้าหมาย (ผลผลิตของโครงการ)	งบประมาณ					ตัวชี้วัด (KPI)	ผลที่คาดว่าจะได้รับ	หน่วยงาน รับผิดชอบ
				๒๕๖๖	๒๕๖๗	๒๕๖๘	๒๕๖๙	๒๕๗๐			
๑	ก่อสร้างลานกีฬา/อาคารออกกำลังกาย พร้อมอุปกรณ์การออกกำลังกาย หมู่ที่ ๒ (บ้านหนองบัว)	เพื่อส่งเสริมให้ประชาชนได้ออกกำลังกาย ส่งเสริมสุขภาพทั้งทางร่างกายและจิตใจให้มีสุขภาพดี	ก่อสร้างลานกีฬา/อาคารออกกำลังกาย พร้อมอุปกรณ์การออกกำลังกาย หมู่ที่ ๒ จำนวน ๑ แห่ง	-	-	๑,๕๐๐,๐๐๐	-	-	- จำนวนงบประมาณที่ใช้ในโครงการ	ประชาชนได้มีโอกาสได้ออกกำลังกายทำให้สุขภาพดี สมบูรณ์ แข็งแรง ลดอัตราการเจ็บป่วย	กองช่าง
๒	ก่อสร้างสนามกีฬา หมู่ที่ ๕ (บ้านคลองปุก)	เพื่อส่งเสริมให้ประชาชนได้ออกกำลังกาย ส่งเสริมสุขภาพทั้งทางร่างกายและจิตใจให้มีสุขภาพดี	ก่อสร้างสนามกีฬา บ้านคลองปุก ขนาด ๑๐๐ ตารางเมตร จำนวน ๑ แห่ง	-	-	-	๒,๔๗๑,๙๐๐	-	- จำนวนงบประมาณที่ใช้ในโครงการ	ประชาชนได้มีโอกาสได้ออกกำลังกายทำให้สุขภาพดี สมบูรณ์ แข็งแรง ลดอัตราการเจ็บป่วย	กองช่าง

๔.๑ กลยุทธ์ที่ ๒ ส่งเสริมและพัฒนากีฬาและนันทนาการให้มีมาตรฐานและทั่วถึง

(๑) แผนงานการศาสนา

ที่	โครงการ	วัตถุประสงค์	เป้าหมาย (ผลผลิตของโครงการ)	งบประมาณ					ตัวชี้วัด (KPI)	ผลที่คาดว่าจะได้รับ	หน่วยงาน รับผิดชอบ
				๒๕๖๖	๒๕๖๗	๒๕๖๘	๒๕๖๙	๒๕๗๐			
๓	ก่อสร้างลานกีฬา คสล. พร้อมติดตั้งไฟฟ้าส่องสว่าง บริเวณสระประมง หมู่ที่ ๖ (บ้านตกตัก)	เพื่อส่งเสริมให้ประชาชนได้ออกกำลังกาย ส่งเสริมสุขภาพ ทั้งทางร่างกาย และจิตใจให้มีสุขภาพดี	ก่อสร้างลานกีฬา คสล. พร้อมติดตั้งไฟฟ้าส่องสว่าง บริเวณสระประมง หมู่ที่ ๖ จำนวน ๑ แห่ง	-	-	-	-	๒๕๐,๐๐๐	- จำนวนงบประมาณที่ใช้ในโครงการ	ประชาชนได้มีโอกาสได้ออกกำลังกายทำให้สุขภาพดี สมบูรณ์ แข็งแรง ลดอัตราการเจ็บป่วย	กองช่าง
๔	ก่อสร้างสนามกีฬา บริเวณอ่างทุ่งข้าง ตาย หมู่ที่ ๙ (บ้านรื่นรมย์สามัคคี)	เพื่อส่งเสริมให้ประชาชนได้ออกกำลังกาย ส่งเสริมสุขภาพ ทั้งทางร่างกาย และจิตใจให้มีสุขภาพดี	ก่อสร้างสนามกีฬา บริเวณอ่างทุ่งข้างตาย หมู่ที่ ๙ (บ้านรื่นรมย์สามัคคี) จำนวน ๑ แห่ง	-	-	๑๐๐,๐๐๐	-	-	- จำนวนงบประมาณที่ใช้ในโครงการ	ประชาชนได้มีโอกาสได้ออกกำลังกายทำให้สุขภาพดี สมบูรณ์ แข็งแรง ลดการเจ็บป่วย	กองช่าง
๕	ปรับปรุงและซ่อมแซมสนามกีฬา พร้อมติดตั้งไฟฟ้าส่องสว่าง ซอยร่วมมิตร ศาลเจ้า หมู่ที่ ๖ บ้านตกตัก	เพื่อส่งเสริมให้ประชาชนได้ออกกำลังกาย ส่งเสริมสุขภาพ ทั้งทางร่างกาย และจิตใจให้มีสุขภาพดี	ปรับปรุงและซ่อมแซมสนามกีฬาพร้อมไฟส่องสว่าง บริเวณซอยร่วมมิตรศาลเจ้า หมู่ที่ ๖ บ้านตกตัก จำนวน ๑ แห่ง	-	-	๕๐,๐๐๐	-	-	- จำนวนงบประมาณที่ใช้ในโครงการ	ประชาชนได้มีโอกาสได้ออกกำลังกายทำให้สุขภาพดี สมบูรณ์ แข็งแรง ลดอัตราการเจ็บป่วย	กองช่าง

๔.๑ กลยุทธ์ที่ ๒ ส่งเสริมและพัฒนากีฬาและนันทนาการให้มีมาตรฐานและทั่วถึง

(๑) แผนงานการศาสนา

ที่	โครงการ	วัตถุประสงค์	เป้าหมาย (ผลผลิตของโครงการ)	งบประมาณ					ตัวชี้วัด (KPI)	ผลที่คาดว่าจะ จะได้รับ	หน่วยงาน รับผิดชอบ
				๒๕๖๖	๒๕๖๗	๒๕๖๘	๒๕๖๙	๒๕๗๐			
๖	ปรับปรุงภูมิทัศน์โดยรอบสนามกีฬา หมู่ที่ ๑ บ้านตาพलय	เพื่อปรับปรุงสนามกีฬาให้มีความเหมาะสมและปลอดภัยสำหรับการออกกำลังกายของประชาชน	ปรับปรุงภูมิทัศน์โดยรอบสนามกีฬาหมู่บ้าน หมู่ที่ ๑ บ้านตาพलय จำนวน ๑ แห่ง	-	-	-	-	๕๐,๐๐๐	- จำนวนงบประมาณที่ใช้ในโครงการ	ประชาชนได้มีโอกาสได้ออกกำลังกายทำให้สุขภาพดี สมบูรณ์แข็งแรง	กองสาธารณสุข
๗	พัฒนาอ่างพุทงสระหลวง เป็นสวนสุขภาพ หมู่ที่ ๗ (บ้านพุทงกระบอก)	เพื่อส่งเสริมให้ประชาชน มีสถานที่ออกกำลังกายทำให้สุขภาพดี สมบูรณ์แข็งแรง	ก่อสร้างสวนสุขภาพในหมู่บ้านพุทงกระบอก จำนวน ๑ แห่ง	-	-	๕๐๐,๐๐๐	-	-	- จำนวนงบประมาณที่ใช้ในโครงการ	ประชาชนมีสถานที่ออกกำลังกายทำให้สุขภาพดี สมบูรณ์แข็งแรง	กองช่าง
๘	ก่อสร้างสนามกีฬาหมู่บ้านพร้อมติดตั้งไฟส่องสว่าง หมู่ที่ ๙ (บ้านรื่นรมย์สามัคคี)	เพื่อส่งเสริมให้ประชาชนได้ออกกำลังกาย ส่งเสริมสุขภาพทั้งร่างกายและจิตใจให้มีสุขภาพดี	ก่อสร้างสนามกีฬา บ้านรื่นรมย์สามัคคี ขนาด ๑๐๐ ตารางเมตร จำนวน ๑ แห่ง (ตามแบบมาตรฐานงานท้องถิ่น)	-	-	-	๒,๔๗๑,๙๐๐	-	- จำนวนงบประมาณที่ใช้ในโครงการ	ประชาชนมีโอกาสได้ออกกำลังกาย และมีสถานที่ออกกำลังกาย ทำให้สุขภาพดี แข็งแรงลดอัตราการเจ็บป่วย	กองช่าง
รวมแผนงาน จำนวน ๘ โครงการ											

๔.๒ กลยุทธ์ที่ ๒ ส่งเสริมและพัฒนากีฬาและนันทนาการให้มีมาตรฐานและทั่วถึง

(๒) แผนงานอุตสาหกรรมและการโยธา

ที่	โครงการ	วัตถุประสงค์	เป้าหมาย (ผลผลิตของโครงการ)	งบประมาณ					ตัวชี้วัด (KPI)	ผลที่คาดว่าจะได้รับ	หน่วยงาน รับผิดชอบ
				๒๕๖๖	๒๕๖๗	๒๕๖๘	๒๕๖๙	๒๕๗๐			
๑	ก่อสร้างอาคาร เอนกประสงค์พร้อม จัดซื้ออุปกรณ์ออก กำลังกายที่พร้อม สำหรับประชาชน ในตำบลสะตอ หมู่ที่ ๖ (บ้านตกตัก)	เพื่อมีสถานที่และ อุปกรณ์การออก กำลังกายที่พร้อม สำหรับประชาชน	-ก่อสร้างอาคาร เอนกประสงค์ จำนวน ๑ หลัง หมู่ ๖ บ้านตกตัก -เครื่องออกกำลังกาย อย่างน้อย ๕ ประเภท	-	-	๓,๐๐๐,๐๐๐	-	-	-ความยาว ของถนนที่ สร้างเสร็จที่ ทำการ ก่อสร้าง ปรับปรุง (เมตร)	ประชาชนได้รับ ความสะดวก ปลอดภัยในการใช้ เส้นทางดังกล่าว	กองช่าง
รวมแผนงาน จำนวน ๑ โครงการ				-	-	๓,๐๐๐,๐๐๐	-	-			
รวมกลยุทธ์ที่ ๒ จำนวน ๙ โครงการ				-	๑,๕๐๐,๐๐๐	๓,๑๒๑,๙๐๐	๒,๔๗๑,๙๐๐	๓๐๐,๐๐๐			
รวมทั้งสิ้นยุทธศาสตร์ที่ ๖ จำนวน ๙ โครงการ				-	๑,๕๐๐,๐๐๐	๖,๑๒๑,๙๐๐	๒,๔๗๑,๙๐๐	๓๐๐,๐๐๐			

รายละเอียดโครงการพัฒนา
แผนพัฒนาท้องถิ่น (พ.ศ. ๒๕๖๖ – ๒๕๗๐)
สำหรับ โครงการที่เกี่วข้องสภาพขององค์กรปกครองส่วนท้องถิ่นที่ใช้สำหรับการประสานแผนพัฒนาท้องถิ่น
องค์การบริหารส่วนตำบลสะตอ

- ก. ยุทธศาสตร์ชาติ ๒๐ ปี: ยุทธศาสตร์ที่ ๒ ด้านการสร้างความสามารถในการแข่งขัน
- ข. แผนพัฒนาเศรษฐกิจและสังคมแห่งชาติฉบับที่ ๑๓ หมุดหมายที่ ๕ ไทยเป็นประตูการค้าการลงทุนและยุทธศาสตร์ทางโลจิสติกส์ที่สำคัญของภูมิภาค/ หมุดหมายที่ ๘ สร้างความเข้มแข็งของเศรษฐกิจฐานรากสร้างความพร้อมด้านโครงสร้างพื้นฐาน โลจิสติกส์และดิจิทัล
- ค. Sustainable Development Goals : SDGs เป้าหมายที่ ๗ สร้างหลักประกันว่าทุกคนเข้าถึงพลังงานสมัยใหม่ในราคาที่สามารถซื้อหาได้เชื่อถือได้และยั่งยืน / เป้าหมายที่ ๙ สร้างโครงสร้างพื้นฐานที่มีความทนทาน ส่งเสริมการพัฒนาอุตสาหกรรมที่ครอบคลุมและยั่งยืน และส่งเสริมนวัตกรรม / เป้าหมายที่ ๑๑ ทำให้เมืองและการตั้งถิ่นฐานของมนุษย์มีความครอบคลุม ปลอดภัย มีภูมิคุ้มกันและยั่งยืน
- ง. ประเด็นการพัฒนาของจังหวัดที่ ๑ ด้านเศรษฐกิจและโครงสร้างพื้นฐาน : การเสริมสร้างศักยภาพทางเศรษฐกิจของจังหวัด
- จ. ยุทธศาสตร์การพัฒนาขององค์กรปกครองส่วนท้องถิ่นในเขตจังหวัดตราดที่ยุทธศาสตร์ที่ ๑ ด้านโครงสร้างพื้นฐาน
 - ๑. ยุทธศาสตร์ที่ ๑ ด้านโครงสร้างพื้นฐาน
 - ๑.๑ กลยุทธ์ที่ ๑ ก่อสร้าง ปรับปรุง ซ่อมแซม เส้นทางคมนาคมให้มีมาตรฐานและทั่วถึง

(๑) แผนงานอุตสาหกรรมและการโยธา

ที่	โครงการ	วัตถุประสงค์	เป้าหมาย (ผลผลิตของโครงการ)	งบประมาณ					ตัวชี้วัด (KPI)	ผลที่คาดว่าจะได้รับ	หน่วยงาน ที่จะประสาน
				๒๕๖๖	๒๕๖๗	๒๕๖๘	๒๕๖๙	๒๕๗๐			
๑	ก่อสร้างถนนคอนกรีตเสริมเหล็กบริเวณซอยโชคพัฒนา ๑ หมู่ที่ ๖ (บ้านตัก)	เพื่อให้ประชาชนได้รับความสะดวก รวดเร็ว และปลอดภัย	ก่อสร้างถนน คสล. กว้าง ๔ ม.หนา๐.๑๕ ม. ไหล่ทางข้างละ ๐.๕๐ ม. ระยะทาง ๒๕๐ ม. พื้นที่ผิวจราจร ไม่น้อยกว่า ๑,๐๐๐ ตร.ม.	๖๐๐,๐๐๐	-	-	-	-	- ความยาวของถนนที่สร้างเสร็จ (เมตร)	ครัวเรือนในพื้นที่และประชาชนในพื้นที่ใกล้เคียง ได้รับความสะดวกปลอดภัยในการใช้เส้นทางดังกล่าว	อบจ.ตราด

๑.๑ กลยุทธ์ที่ ๑ ก่อสร้าง ปรับปรุง ซ่อมแซม เส้นทางคมนาคมให้มีมาตรฐานและทั่วถึง

(๑) แผนงานอุตสาหกรรมและการโยธา

ที่	โครงการ	วัตถุประสงค์	เป้าหมาย (ผลผลิตของโครงการ)	งบประมาณ					ตัวชี้วัด (KPI)	ผลที่คาดว่าจะได้รับ	หน่วยงาน ที่จะ ประสาน
				๒๕๖๖	๒๕๖๗	๒๕๖๘	๒๕๖๙	๒๕๗๐			
๒	ก่อสร้างถนนคอนกรีตเสริมเหล็ก ขอยสรหหลวง หมู่ที่ ๗ (บ้านทุ่งกระบอก)	เพื่อให้ประชาชนได้รับความสะดวก รวดเร็ว และปลอดภัย	ก่อสร้างถนน คสล. กว้าง ๔ ม. ความหนา ๐.๑๕ ม. ระยะทาง ๕๕๐ ม. พื้นที่ผิวจราจร ไม่น้อยกว่า ๒,๒๐๐ ตร.ม.	๑,๓๔๒,๘๐๐	-	-	-	-	- ระยะทางของถนนที่สร้างเสร็จ (เมตร)	ครัวเรือนในพื้นที่และประชาชนในพื้นที่ใกล้เคียง ได้รับความสะดวก ปลอดภัยในการใช้เส้นทาง	อบจ.ตราด
๓	ก่อสร้างถนนคอนกรีตเสริมเหล็ก ขอยทุ่งนางเหล็ก หมู่ที่ ๒ (บ้านหนองบัว)	เพื่อให้ประชาชนได้รับความสะดวก รวดเร็ว และปลอดภัย	ก่อสร้างถนน คสล. กว้าง ๔ ม. ไหล่ทางข้างละ ๐.๕๐ ม. หนา ๐.๑๕ ม. ระยะทาง ๔๐๐ ม. พื้นที่ผิวจราจร ไม่น้อยกว่า ๑,๖๐๐ ตร.ม.	-	๙๖๐,๔๐๐	-	-	-	- ระยะทางของถนนที่สร้างเสร็จ (เมตร)	ครัวเรือนในพื้นที่และประชาชนในพื้นที่ใกล้เคียง ได้รับความสะดวก ปลอดภัยในการใช้เส้นทาง	อบจ.ตราด

๑.๑ กลยุทธ์ที่ ๑ ก่อสร้าง ปรับปรุง ซ่อมแซม เส้นทางคมนาคมให้มีมาตรฐานและทั่วถึง

(๑) แผนงานอุตสาหกรรมและการโยธา

ที่	โครงการ	วัตถุประสงค์	เป้าหมาย (ผลผลิตของโครงการ)	งบประมาณ					ตัวชี้วัด (KPI)	ผลที่คาดว่าจะได้รับ	หน่วยงาน ที่จะ ประสาน
				๒๕๖๖	๒๕๖๗	๒๕๖๘	๒๕๖๙	๒๕๗๐			
๔	ก่อสร้างท่อลอด เหลี่ยม คสล. พร้อมถนน คสล. สายซอยร่วมมิตร หมู่ที่ ๖ (บ้านตัก)	เพื่อให้ประชาชน ได้รับความ สะดวก รวดเร็ว และปลอดภัย	ก่อสร้างท่อลอดเหลี่ยม คสล. พร้อมถนน คสล. จำนวน ๒ ช่วง ดังนี้ ๑) ก่อสร้างท่อเหลี่ยม คสล. ๑.๘๐ x ๑.๘๐ ม. ยาว ๗ ม. ชนิด ๒ ช่องทาง พร้อมถนน คสล. กว้าง ๕ ม. ยาว ๒๐ ม. หนา ๐.๑๕ ม. ๒) ก่อสร้างถนน คสล. กว้าง ๕ ม. ยาว ๖๖๐ ม. หนา ๐.๑๕ ม.	-	๒,๓๗๙,๘๐๐	-	-	-	- ระยะทาง ของท่อ เหลี่ยมและ ถนนที่สร้าง เสร็จ (เมตร)	ครัวเรือนในพื้นที่ และประชาชนใน พื้นที่ใกล้เคียง ได้รับความสะดวก ปลอดภัยในการใช้ เส้นทาง	อบจ.ตราด
รวมกลยุทธ์ที่ ๑ จำนวน ๔ โครงการ				๑,๙๔๒,๘๐๐	๓,๓๔๐,๒๐๐	-	-	-			
รวมทั้งสิ้นยุทธศาสตร์ที่ ๑ จำนวน ๔ โครงการ				๑,๙๔๒,๘๐๐	๓,๓๔๐,๒๐๐	-	-	-			

รายละเอียดโครงการพัฒนา
สำหรับที่ไม่ได้ดำเนินการจัดทำเป็นโครงการพัฒนาท้องถิ่น
แผนพัฒนาท้องถิ่น (พ.ศ. ๒๕๖๖ – ๒๕๗๐)
องค์การบริหารส่วนตำบลสะตอ
ประเภทครุภัณฑ์

๑. ประเภทครุภัณฑ์ยานพาหนะและขนส่ง

๑.๑ กลยุทธ์ที่ ๑ การเพิ่มประสิทธิภาพการบริหารงานของท้องถิ่น

(๑) แผนงานอุตสาหกรรมและการโยธา

ที่	ครุภัณฑ์	เป้าหมาย (ผลผลิตของโครงการ)	งบประมาณ					ผลที่คาดว่าจะได้รับ	หน่วยงาน รับผิดชอบ
			๒๕๖๖	๒๕๖๗	๒๕๖๘	๒๕๖๙	๒๕๗๐		
๑	รถบรรทุก (ดีเซล)	จัดซื้อรถบรรทุก (ดีเซล) ขนาด ๑ ตัน ๒,๔๐๐ ซีซี หรือกำลัง เครื่องยนต์สูงสุดไม่ต่ำกว่า ๑๑๐ กิโลวัตต์ ขับเคลื่อน ๒ ล้อ แบบมีช่องว่างด้านหลังคนขับ (cab) จำนวน ๑ คัน	-	-	๗๑๕,๐๐๐	-	-	การปฏิบัติงานของหน่วยงาน มีประสิทธิภาพเพิ่มขึ้น	กองช่าง
รวม			-	-	๗๑๕,๐๐๐	-	-		

(๒) แผนงานการรักษาความสงบภายใน

ที่	ครุภัณฑ์	เป้าหมาย (ผลผลิตของโครงการ)	งบประมาณ					ผลที่คาดว่าจะได้รับ	หน่วยงาน รับผิดชอบ
			๒๕๖๖	๒๕๖๗	๒๕๖๘	๒๕๖๙	๒๕๗๐		
๑	เรือท้องแบนหัวตัด	จัดซื้อเรือท้องแบนหัวตัด จำนวน ๑ ลำ	๑๙๐,๐๐๐	-	-	-	-	การปฏิบัติงานของหน่วยงาน มีประสิทธิภาพเพิ่มขึ้น	สำนักปลัด
๒	เทรลเลอร์ลากจูง	จัดซื้อเทรลเลอร์ลากจูง จำนวน ๑ คัน	๔๕,๐๐๐	-	-	-	-	การปฏิบัติงานของหน่วยงาน มีประสิทธิภาพเพิ่มขึ้น	สำนักปลัด
รวม			๒๓๕,๐๐๐	-	-	-	-		

(๓) แผนงานสาธารณสุข

ที่	ครุภัณฑ์	เป้าหมาย (ผลผลิตของโครงการ)	งบประมาณ					ผลที่คาดว่าจะได้รับ	หน่วยงาน รับผิดชอบ
			๒๕๖๖	๒๕๖๗	๒๕๖๘	๒๕๖๙	๒๕๗๐		
๑	รถบรรทุกขยะ ขนาด ๖ ตัน ๖ ล้อ แบบอัดท้าย	จัดซื้อรถบรรทุกขยะ ขนาด ๖ ตัน ๖ ล้อ แบบอัดท้าย จำนวน ๑ คัน	-	๒,๕๐๐,๐๐๐	-	-	-	การปฏิบัติงานของหน่วยงาน มีประสิทธิภาพเพิ่มขึ้น	กอง สาธารณสุขฯ
รวม			-	๒,๕๐๐,๐๐๐	-	-	-		
รวมครุภัณฑ์ยานพาหนะและขนส่ง			๒๓๕,๐๐๐	๒,๕๐๐,๐๐๐	๗๑๕,๐๐๐	-	-		

๒. ประเภทครุภัณฑ์การเกษตร

๒.๑ กลยุทธ์ที่ ๑ การเพิ่มประสิทธิภาพการดำเนินงานของท้องถิ่น

(๑) แผนงานการเกษตร

ที่	ครุภัณฑ์	เป้าหมาย (ผลผลิตของโครงการ)	งบประมาณ					ผลที่คาดว่าจะได้รับ	หน่วยงาน รับผิดชอบ
			๒๕๖๖	๒๕๖๗	๒๕๖๘	๒๕๖๙	๒๕๗๐		
๑	รถไถขนาดใหญ่ ขนาด ๑๐๐ แรงม้า พร้อมไถมีดคันดิน และผานบุก	จัดซื้อรถไถขนาดใหญ่ ขนาด ๑๐๐ แรงม้า พร้อมไถมีดคันดิน และผานบุก จำนวน ๑ คัน	-	๑,๗๓๓,๐๐๐	-	-	-	การปฏิบัติงานของหน่วยงาน มีประสิทธิภาพเพิ่มขึ้น	กองช่าง
รวม			-	๑,๗๓๓,๐๐๐	-	-	-		

(๒) แผนงานอุตสาหกรรมและการโยธา

ที่	ครุภัณฑ์	เป้าหมาย (ผลผลิตของโครงการ)	งบประมาณ					ผลที่คาดว่าจะได้รับ	หน่วยงาน รับผิดชอบ
			๒๕๖๖	๒๕๖๗	๒๕๖๘	๒๕๖๙	๒๕๗๐		
๑	เครื่องตัดหญ้าไหล่ทาง ขนาด ๑.๒๐ เมตร	จัดซื้อเครื่องตัดหญ้าไหล่ทาง ขนาด ๑.๒๐ เมตร จำนวน ๑ เครื่อง	-	๑๖๐,๐๐๐	-	-	-	การปฏิบัติงานของหน่วยงาน มีประสิทธิภาพเพิ่มขึ้น	กองช่าง
รวม			-	๑๖๐,๐๐๐	-	-	-		
รวมครุภัณฑ์การเกษตร			-	๑,๘๙๓,๐๐๐	-	-	-		

๓. ประเภทครุภัณฑ์ก่อสร้าง

๓.๑ กลยุทธ์ที่ ๑ การเพิ่มประสิทธิภาพการบริหารงานของท้องถิ่น

(๑) แผนงานอุตสาหกรรมและการโยธา

ที่	ครุภัณฑ์	เป้าหมาย (ผลผลิตของโครงการ)	งบประมาณ					ผลที่คาดว่าจะได้รับ	หน่วยงาน รับผิดชอบ
			๒๕๖๖	๒๕๖๗	๒๕๖๘	๒๕๖๙	๒๕๗๐		
๑	รถขุดดินตะขาบ ขนาด ๑๕๐ แรงม้า แบบแขนสั้น	จัดซื้อรถขุดดินตะขาบ ขนาด ๑๕๐ แรงม้า จำนวน ๑ คัน	-	๔,๗๓๓,๐๐๐	-	-	-	การปฏิบัติงานของหน่วยงาน มีประสิทธิภาพเพิ่มขึ้น	กองช่าง
รวม			-	๔,๗๓๓,๐๐๐	-	-	-		
รวมทั้งสิ้น ๓ ประเภท ครุภัณฑ์			๒๓๕,๐๐๐	๙,๑๒๕,๐๐๐	๗๑๕,๐๐๐	-	-		

ส่วนที่ ๔

การติดตามและประเมินผล

๔.๑ การติดตามและประเมินผลยุทธศาสตร์

ในการจัดทำแผนพัฒนาท้องถิ่นนั้น จะต้องมีการติดตามและประเมินผลแผนพัฒนา โดยจะต้องติดตามและประเมินยุทธศาสตร์ ตามระเบียบกระทรวงมหาดไทย ว่าด้วยการจัดทำแผนขององค์กรปกครองส่วนท้องถิ่น พ.ศ. ๒๕๔๘ หมวด ๖ ข้อ ๒๙ และแก้ไขเพิ่มเติมจนถึง (ฉบับที่ ๓) พ.ศ. ๒๕๖๑ ข้อ ๑๓ ๒. ตามระเบียบกระทรวงมหาดไทย ว่าด้วยการจัดทำแผนขององค์กรปกครองส่วนท้องถิ่น (ฉบับที่ ๒) พ.ศ. ๒๕๕๙ ข้อ ๑๓ และในการประเมินแผนนั้นจะต้อง ดำเนินการประเมินคุณภาพของแผนยุทธศาสตร์การ พัฒนาตามแนวทางการติดตามและประเมินผลยุทธศาสตร์เพื่อสอดคล้องแผนพัฒนาท้องถิ่นขององค์กร ปกครองส่วนท้องถิ่น แจ้งตามหนังสือกระทรวงมหาดไทย ที่ มท ๐๘๑๐.๓/ว ๒๙๓๑ ลงวันที่ ๑๕ พฤษภาคม ๒๕๖๒ เรื่อง ชักซ้อมแนวทางการทบทวนแผนพัฒนาท้องถิ่น (พ.ศ. ๒๕๖๑ - ๒๕๖๕) ขององค์กรปกครอง ส่วนท้องถิ่น ตามระเบียบกระทรวงมหาดไทย ว่าด้วยการจัดทำแผนขององค์กรปกครองส่วนท้องถิ่น พ.ศ. ๒๕๔๘ และแก้ไขเพิ่มเติมจนถึง (ฉบับที่ ๓) พ.ศ. ๒๕๖๑

แนวทางการพิจารณาการติดตามและประเมินผลยุทธศาสตร์ เพื่อความสอดคล้องแผนพัฒนาท้องถิ่นขององค์กรปกครองส่วนท้องถิ่น

ประเด็นการพิจารณา	คะแนน	คะแนนที่ได้
๑. ข้อมูลสภาพทั่วไปและข้อมูลพื้นฐานขององค์กรปกครองส่วนท้องถิ่น	๒๐	๑๙
๒. การวิเคราะห์สถานการณ์และศักยภาพ	๑๕	๑๕
๓. ยุทธศาสตร์ ประกอบด้วย	๖๕	๖๑
๓.๑ ยุทธศาสตร์ขององค์กรปกครองส่วนท้องถิ่น	(๑๐)	๙
๓.๒ ยุทธศาสตร์ขององค์กรปกครองส่วนท้องถิ่นในเขตจังหวัด	(๑๐)	๙
๓.๓ ยุทธศาสตร์จังหวัด	(๑๐)	๙
๓.๔ วิสัยทัศน์	(๕)	๔
๓.๕ กลยุทธ์	(๕)	๕
๓.๖ เป้าประสงค์ของแต่ละประเด็นกลยุทธ์	(๕)	๕
๓.๗ จุดยืนทางยุทธศาสตร์	(๕)	๕
๓.๘ แผนงาน	(๕)	๕
๓.๙ ความเชื่อมโยงของยุทธศาสตร์ในภาพรวม	(๕)	๕
๓.๑๐ ผลผลิต/โครงการ	(๕)	๕
รวมคะแนน	๑๐๐	๙๕

**แนวทางเบื้องต้นในการให้คะแนนแนวทางการพิจารณาการติดตามและประเมินผลยุทธศาสตร์
เพื่อความสอดคล้องแผนพัฒนาท้องถิ่นขององค์กรปกครองส่วนท้องถิ่น**

ประเด็นการพิจารณา	รายละเอียดหลักเกณฑ์	คะแนนเต็ม	คะแนนที่ได้
๑. ข้อมูลสภาพทั่วไป และข้อมูลพื้นฐานขององค์กรปกครองส่วนท้องถิ่น	ควรประกอบด้วยข้อมูลดังนี้ (๑) ข้อมูลเกี่ยวกับด้านกายภาพ เช่น ที่ตั้งของหมู่บ้าน/ชุมชน/ตำบล ลักษณะภูมิประเทศ ลักษณะภูมิอากาศ ลักษณะของดิน ลักษณะของแหล่งน้ำ ลักษณะของไม้/ป่าไม้ ฯลฯ ด้านการเมือง/การปกครอง เช่น เขตการปกครอง การเลือกตั้ง ฯลฯ	๒๐ (๓)	๑๙ ๓
	(๒) ข้อมูลเกี่ยวกับด้านการเมือง/การปกครอง เช่น เขตการปกครอง การเลือกตั้ง ฯลฯ ประชากร เช่น ข้อมูลเกี่ยวกับจำนวนประชากร และช่วงอายุและจำนวนประชากร ฯลฯ	(๒)	๒
	(๓) ข้อมูลเกี่ยวกับสภาพทางสังคม เช่น การศึกษา สาธารณสุข อาชญากรรม ยาเสพติด การสังคมสงเคราะห์ ฯลฯ	(๒)	๒
	(๔) ข้อมูลเกี่ยวกับระบบบริการพื้นฐาน เช่น การคมนาคมขนส่ง การไฟฟ้า การประปา โทรศัพท์ ฯลฯ	(๒)	๒
	(๕) ข้อมูลเกี่ยวกับระบบเศรษฐกิจ เช่น การเกษตร การประมง การปศุสัตว์ การบริการ การท่องเที่ยว อุตสาหกรรม การพาณิชย์/กลุ่มอาชีพ แรงงาน ฯลฯ และเศรษฐกิจพอเพียงท้องถิ่น (ด้านการเกษตรและแหล่งน้ำ)	(๒)	๒
	(๖) ข้อมูลเกี่ยวกับศาสนา ประเพณี วัฒนธรรม เช่น การนับถือศาสนา ประเพณีและงานประจำปี ภูมิปัญญาท้องถิ่น ภาษาถิ่น สินค้าพื้นเมืองและของที่ระลึก ฯลฯ และอื่นๆ	(๒)	๒
	(๗) ข้อมูลเกี่ยวกับทรัพยากรธรรมชาติ เช่น น้ำ ป่าไม้ ภูเขา คุณภาพของทรัพยากรธรรมชาติ ฯลฯ	(๒)	๒
	(๘) การสำรวจและจัดเก็บข้อมูลเพื่อการจัดทำแผนพัฒนาท้องถิ่นหรือการใช้ข้อมูล จปฐ.	(๒)	๒
	(๙) การประชุมประชาคมท้องถิ่น รูปแบบ วิธีการ และการดำเนินการประชุมประชาคมท้องถิ่น โดยใช้กระบวนการร่วมคิด ร่วมทำ ร่วมตัดสินใจ ร่วมตรวจสอบ ร่วมรับประโยชน์ ร่วมแก้ปัญหา ปรัชญาหรือ แลกเปลี่ยนเรียนรู้ เพื่อแก้ปัญหาสำหรับการพัฒนาท้องถิ่นตามอำนาจหน้าที่ขององค์กรปกครองส่วนท้องถิ่น	(๓)	๒

ประเด็นการพิจารณา	รายละเอียดหลักเกณฑ์	คะแนนเต็ม	คะแนนที่ได้
๒. การวิเคราะห์สภาพการณ์และศักยภาพ	ควรประกอบด้วยข้อมูลดังนี้ (๑) การวิเคราะห์ที่ครอบคลุมความเชื่อมโยง ความสอดคล้อง ยุทธศาสตร์จังหวัด ยุทธศาสตร์การพัฒนาขององค์กรปกครองส่วนท้องถิ่นในเขตจังหวัด ยุทธศาสตร์ขององค์กรปกครองส่วนท้องถิ่น นโยบายของผู้บริหารท้องถิ่น รวมถึงความเชื่อมโยงแผน ยุทธศาสตร์ชาติ ๒๐ ปี แผนพัฒนาเศรษฐกิจและสังคมแห่งชาติ และ Thailand ๔.๐	๑๕ (๒)	๑๕ ๒
	(๒) การวิเคราะห์การใช้ผังเมืองรวมหรือผังเมืองเฉพาะและการบังคับใช้ ผลของการบังคับใช้ สภาพการณ์ที่เกิดขึ้นต่อการพัฒนาท้องถิ่น	(๒)	๒
	(๓) การวิเคราะห์ทางสังคม เช่น ด้านแรงงาน การศึกษา สาธารณสุข ความยากจน อาชญากรรม ปัญหายาเสพติด เทคโนโลยี จารีต ประเพณี วัฒนธรรม ภูมิปัญญาท้องถิ่น เป็นต้น	(๒)	๒
	(๔) การวิเคราะห์ทางเศรษฐกิจ ข้อมูลด้านรายได้ครัวเรือน การส่งเสริมอาชีพ กลุ่มอาชีพ กลุ่มทางสังคม การพัฒนาอาชีพและกลุ่มต่างๆ สภาพทางเศรษฐกิจและความเป็นอยู่ทั่วไป เป็นต้น	(๒)	๒
	(๕) การวิเคราะห์สิ่งแวดล้อม พื้นที่สีเขียว ธรรมชาติต่างๆ ทางภูมิศาสตร์ กระบวนการหรือสิ่งที่เกิดขึ้น การประดิษฐ์ที่มีผลต่อสิ่งแวดล้อมและการพัฒนา	(๒)	๒
	(๖) ผลการวิเคราะห์ศักยภาพเพื่อประเมินสถานภาพการพัฒนาในปัจจุบันและโอกาสการพัฒนาในอนาคตของท้องถิ่น ด้วยเทคนิค SWOT Analysis ที่อาจส่งผลการดำเนินงานได้แก่ S-Strength(จุดแข็ง)W-Weakness (จุดอ่อน) O-Opportunity (โอกาส) และT-Threat (อุปสรรค)	(๒)	๒
	(๗) สรุปประเด็นปัญหาและความต้องการของประชาชนเชิงพื้นที่มีการนำเสนอปัญหา ค้นหาสาเหตุของปัญหาหรือสมมติฐานของปัญหา แนวทางการแก้ไขปัญหาหรือวิธีการแก้ไขปัญหา การกำหนดวัตถุประสงค์เพื่อแก้ไขปัญหา	(๒)	๒
	(๘) สรุปผลการดำเนินงานตามงบประมาณที่ได้รับ และการเบิกจ่ายงบประมาณ ในปีงบประมาณ พ.ศ. ๒๕๕๗-๒๕๖๐ เช่น สรุปสถานการณ์การพัฒนา การตั้งงบประมาณ การเบิกจ่ายงบประมาณ การประเมินผลการพัฒนาท้องถิ่นไปปฏิบัติในเชิงปริมาณ และการประเมินประสิทธิผลของแผนพัฒนาท้องถิ่นในเชิงคุณภาพ	(๑)	๑
	(๙) ผลที่ได้รับจากการดำเนินงานในปีงบประมาณ พ.ศ. ๒๕๕๗-๒๕๖๐ เช่น ผลที่ได้รับ/ผลที่สำคัญ ผลกระทบ และสรุปปัญหาอุปสรรคการดำเนินงานที่ผ่านมาและแนวทางการแก้ไข ปีงบประมาณพ.ศ. ๒๕๕๗-๒๕๖๐	(๑)	๑

ประเด็นการพิจารณา	รายละเอียดหลักเกณฑ์	คะแนนเต็ม	คะแนนที่ได้
๓. ยุทธศาสตร์ ๓.๑ ยุทธศาสตร์ขององค์กรปกครองส่วนท้องถิ่น	ควรประกอบด้วยข้อมูลดังนี้ สอดคล้องกับสภาพสังคม เศรษฐกิจ สิ่งแวดล้อมของท้องถิ่น ประเด็นปัญหาการพัฒนาและแนวทางการพัฒนาที่สอดคล้องกับยุทธศาสตร์ขององค์กรปกครองส่วนท้องถิ่น และเชื่อมโยงหลักพระราชบัญญัติ แผนยุทธศาสตร์ชาติ ๒๐ ปี แผนพัฒนาเศรษฐกิจและสังคมแห่งชาติ และ Thailand ๔.๐	๖๕ (๑๐)	๖๑ ๙
๓.๒ ยุทธศาสตร์ขององค์กรปกครองส่วนท้องถิ่นในเขตจังหวัด	สอดคล้องและเชื่อมโยงกับสภาพสังคม เศรษฐกิจ สิ่งแวดล้อมของท้องถิ่น และยุทธศาสตร์จังหวัด และเชื่อมโยงหลักพระราชบัญญัติ แผนยุทธศาสตร์ชาติ ๒๐ ปี แผนพัฒนาเศรษฐกิจและสังคมแห่งชาติ และ Thailand ๔.๐	(๑๐)	๙
๓.๓ ยุทธศาสตร์จังหวัด	สอดคล้องกับแผนพัฒนาเศรษฐกิจและสังคมแห่งชาติ แผนการบริหารราชการแผ่นดิน นโยบาย/ยุทธศาสตร์ คสช. และนโยบายรัฐบาล หลักพระราชบัญญัติ แผนยุทธศาสตร์ชาติ ๒๐ ปี และ Thailand ๔.๐	(๑๐)	๙
๓.๔ วิสัยทัศน์	วิสัยทัศน์ ซึ่งมีลักษณะแสดงสถานภาพที่องค์กรปกครองส่วนท้องถิ่นต้องการจะเป็นหรือบรรลุถึงอนาคตอย่างชัดเจน สอดคล้องกับโอกาสและศักยภาพที่เป็นลักษณะเฉพาะขององค์กรปกครองส่วนท้องถิ่น และสัมพันธ์กับโครงการพัฒนาท้องถิ่น	(๕)	๔
๓.๕ กลยุทธ์	แสดงให้เห็นช่องทาง วิธีการ ภารกิจหรือสิ่งที่ต้องทำตามอำนาจหน้าที่ขององค์กรปกครองส่วนท้องถิ่นที่จะนำไปสู่การบรรลุวิสัยทัศน์ หรือแสดงให้เห็นถึงความชัดเจนในสิ่งที่จะดำเนินการให้บรรลุวิสัยทัศน์นั้น	(๕)	๕
๓.๖ เป้าประสงค์ของแต่ละประเด็นกลยุทธ์	เป้าประสงค์ของแต่ละประเด็นกลยุทธ์มีความสอดคล้องและสนับสนุนต่อกลยุทธ์ที่จะเกิดขึ้น มุ่งหมายสิ่งหนึ่งสิ่งใดที่ชัดเจน	(๕)	๕
๓.๗ จุดยืนทางยุทธศาสตร์ (Positioning)	ความมุ่งมั่นอันแน่วแน่ในการวางแผนพัฒนาท้องถิ่น เพื่อให้บรรลุวิสัยทัศน์ขององค์กรปกครองส่วนท้องถิ่น ซึ่งเกิดจากศักยภาพของพื้นที่จริง ที่จะนำไปสู่ผลสำเร็จทางยุทธศาสตร์	(๕)	๕
๓.๘ แผนงาน	แผนงานหรือจุดมุ่งหมายเพื่อการพัฒนาในอนาคต กำหนดจุดมุ่งหมายในเรื่องใดเรื่องหนึ่งหรือแผนงานที่เกิดจากเป้าประสงค์ ตัวชี้วัด ค่าเป้าหมาย กลยุทธ์ จุดยืนทางยุทธศาสตร์และยุทธศาสตร์ขององค์กรปกครองส่วนท้องถิ่นที่มีความชัดเจน นำไปสู่การจัดทำโครงการพัฒนาท้องถิ่นในแผนพัฒนาท้องถิ่นสี่ปี โดยระบุแผนงานและความเชื่อมโยงดังกล่าว	(๕)	๕

ประเด็นการพิจารณา	รายละเอียดหลักเกณฑ์	คะแนนเต็ม	คะแนนที่ได้
๓.๙ ความเชื่อมโยงของยุทธศาสตร์ในภาพรวม	ความเชื่อมโยงองค์รวมที่นำไปสู่การพัฒนาท้องถิ่นที่เกิดผลผลิต/โครงการจากแผนยุทธศาสตร์ชาติ ๒๐ ปี แผนพัฒนาเศรษฐกิจและสังคมแห่งชาติ ฉบับที่ ๑๒ Thailand ๔.๐ แผนพัฒนาภาค/แผนพัฒนากลุ่มจังหวัด/แผนพัฒนาจังหวัด ยุทธศาสตร์การพัฒนาขององค์กรปกครองส่วนท้องถิ่นในเขตจังหวัดและยุทธศาสตร์ขององค์กรปกครองส่วนท้องถิ่น	(๕)	๕
๓.๑๐ ผลผลิต/โครงการ	ผลผลิต/โครงการ เป็นผลผลิตที่เป็นชุดหรือเป็นโครงการที่เป็นชุด กลุ่มหรืออันหนึ่งอันเดียวกัน ลักษณะเดียวกัน เป็นต้น เพื่อนำไปสู่การจัดทำโครงการเพื่อพัฒนาท้องถิ่นในแผนพัฒนาท้องถิ่นสี่ปีอย่างถูกต้องและครบถ้วน	(๕)	๕
รวมคะแนน		๑๐๐	๙๕

๔.๒ การติดตามและประเมินผลโครงการ

ในการจัดทำแผนพัฒนาท้องถิ่น (พ.ศ. ๒๕๖๖ – ๒๕๗๐) ขององค์กรปกครองส่วนท้องถิ่น จะต้องมีการติดตามและประเมินผลโครงการขององค์กรปกครองส่วนท้องถิ่นเพื่อความสอดคล้องแผนพัฒนาท้องถิ่นตามระเบียบกระทรวงมหาดไทย ว่าด้วยการจัดทำแผนขององค์กรปกครองส่วนท้องถิ่น พ.ศ. ๒๕๔๘ และที่แก้ไขเพิ่มเติมถึง (ฉบับที่ ๓) พ.ศ. ๒๕๖๑ โดยคณะกรรมการติดตามและประเมินผลแผนพัฒนาท้องถิ่นจะต้องดำเนินการให้คะแนนตามเกณฑ์ที่กำหนดไว้ ซึ่งเป็นส่วนหนึ่งของการติดตามและประเมินผลแผนพัฒนาโดยดำเนินการให้แล้วเสร็จภายในหกสิบวัน นับแต่วันที่ประกาศใช้งบประมาณรายจ่าย รายละเอียดแนวทางการพิจารณาตามหนังสือกระทรวงมหาดไทย ด่วนที่สุด ที่ มท ๐๘๑๐.๓/ว ๒๙๓๑ ลงวันที่ ๑๕ พฤษภาคม ๒๕๖๒ เรื่อง ชักซ้อมแนวทางการทบทวนแผนพัฒนาท้องถิ่น (พ.ศ. ๒๕๖๑ – ๒๕๖๕) ขององค์กรปกครองส่วนท้องถิ่น ดังนี้

**แนวทางการพิจารณาการติดตามและประเมินผลโครงการ
เพื่อความสอดคล้องแผนพัฒนาท้องถิ่น(พ.ศ. ๒๕๖๖ – ๒๕๗๐) ขององค์กรปกครองส่วนท้องถิ่น**

ประเด็นการพิจารณา	คะแนน	คะแนนที่ได้
๑. การสรุปสถานการณ์การพัฒนา	๑๐	๙
๒. การประเมินผลการทำงานพัฒนาท้องถิ่นสี่ปีไปปฏิบัติในเชิงปริมาณ	๑๐	๙
๓. การประเมินผลการทำงานพัฒนาท้องถิ่นสี่ปีไปปฏิบัติในเชิงคุณภาพ	๑๐	๙
๔. แผนงานและยุทธศาสตร์การพัฒนา	๑๐	๙
๕. โครงการพัฒนา ประกอบด้วย	๖๐	๕๙
๕.๑ ความชัดเจนของชื่อโครงการ	(๕)	๕
๕.๒ กำหนดวัตถุประสงค์สอดคล้องกับโครงการ	(๕)	๕
๕.๓ เป้าหมาย (ผลผลิตของโครงการ) มีความชัดเจนนำไปสู่การตั้งงบประมาณได้ถูกต้อง	(๕)	๕
๕.๔ โครงการมีความสอดคล้องกับแผนยุทธศาสตร์ชาติ ๒๐ ปี	(๕)	๕
๕.๕ เป้าหมาย (ผลผลิตของโครงการ) มีความสอดคล้องกับแผนพัฒนาเศรษฐกิจและสังคมแห่งชาติ	(๕)	๕
๕.๖ โครงการมีความสอดคล้องกับ Thailand ๔.๐	(๕)	๕
๕.๗ โครงการสอดคล้องกับยุทธศาสตร์จังหวัด	(๕)	๕
๕.๘ โครงการแก้ไขปัญหาความยากจนหรือการเสริมสร้างให้ประเทศชาติมั่นคง มั่งคั่ง ยั่งยืนภายใต้หลักปรัชญา	(๕)	๕
๕.๙ งบประมาณ มีความสอดคล้องกับเป้าหมาย(ผลผลิตของโครงการ)	(๕)	๕
๕.๑๐ มีการประมาณการราคาถูกต้องตามหลักวิธีการงบประมาณ	(๕)	๕
๕.๑๑ มีการกำหนดตัวชี้วัด (KPI) และสอดคล้องกับวัตถุประสงค์และผลที่คาดว่าจะได้รับ	(๕)	๕
๕.๑๒ ผลที่คาดว่าจะได้รับ สอดคล้องกับวัตถุประสงค์	(๕)	๔
รวมคะแนน	๑๐๐	๙๕

๔.๓ สรุปผลการพัฒนาท้องถิ่นในภาพรวม

ในการจัดทำแผนพัฒนาท้องถิ่น (พ.ศ. ๒๕๖๖ – ๒๕๗๐) ขององค์กรปกครองส่วนท้องถิ่น ก็เพื่อใช้เป็นเครื่องมือในการพัฒนา เป็นแนวทางในการบริหารพัฒนาท้องถิ่นให้บรรลุตามวัตถุประสงค์และเป้าหมาย เกิดประสิทธิภาพประสิทธิผลสูงสุดในการแก้ไขปัญหาให้กับประชาชน ก่อให้เกิดประโยชน์และสามารถตอบสนองความต้องการพัฒนาของประชาชน โดยพิจารณาบรรจุโครงการในงบประมาณรายจ่ายประจำปี งบประมาณรายจ่ายเพิ่มเติม และงบประมาณจากเงินสะสม โดยจะต้องมีการติดตามและประเมินผล แผนพัฒนาตามระเบียบกระทรวงมหาดไทย ว่าด้วยการจัดทำแผนพัฒนาขององค์กรปกครองส่วนท้องถิ่น พ.ศ. ๒๕๔๘ และที่แก้ไขเพิ่มเติมถึง (ฉบับที่ ๓) พ.ศ. ๒๕๖๑ เป็นการสรุปผลในภาพรวมของท้องถิ่น เป็นการติดตามผลการนำยุทธศาสตร์ขององค์กรปกครองส่วนท้องถิ่น ว่าเกิดผลทั้งในเชิงปริมาณ และเชิงคุณภาพ อย่างไร ซึ่งสามารถวัดผลได้ทั้งเชิงสถิติต่าง ๆ ตาราง กราฟ และการพรรณนา

๔.๔ ข้อเสนอแนะในการจัดทำแผนพัฒนาท้องถิ่น

(๑) ผลกระทบนำไปสู่ออนาคต

(๑.๑) ปัญหาสาธารณสุขต่างๆ ที่เกิดขึ้นในองค์กรปกครองส่วนท้องถิ่น อันได้แก่ ภัยแล้ง วาตะภัย น้ำท่วม อัคคีภัย ที่เกิดขึ้นและส่งผลกระทบต่อประชาชนในพื้นที่ เกิดความเสียหายทั้งชีวิตและทรัพย์สิน แนวทางการแก้ไข คือพิจารณาวางแผนการดาเนินการป้องกัน ก่อนเกิดเหตุ ระหว่างเกิดเหตุ หลังเกิดเหตุ บรรจุแผนงาน โครงการ กิจกรรม การให้ความช่วยเหลือต่างๆ จัดตั้งศูนย์ช่วยเหลือประชาชนขององค์กรปกครองส่วนท้องถิ่น เพื่อสามารถดาเนินการได้ทันท่วงที

(๑.๒) ปัญหาโรคระบาดที่เกิดจากคน เกิดจากสัตว์ ที่ส่งผลอันตราย หรือคร่าต่อชีวิต ประชาชน และสัตว์ต่างๆ ในตำบล ซึ่งได้แก่ โรคไข้หวัดใหญ่ ไข้หวัดนก โรคมือ เท้า ปาก ที่เกิดขึ้นกับเด็กๆ โรคพิษสุนัขบ้า แนวทางการแก้ไขปัญหา คือ ฝึกอบรม ประชาสัมพันธ์ รมรงค์การป้องกัน ลงพื้นที่ระงับการเกิดโรคระบาด การทาลาย การรักษา

(๑.๓) ปัญหาประชาชนมีรายได้น้อย การศึกษาต่ำ ประชาชนในตำบลยังมีคนรายได้น้อย มีหนี้สินเยอะ ไม่เพียงพอในการดำรงชีวิต ค่าครองชีพสูง แนวทางการแก้ไขปัญหา ให้ความรู้เกี่ยวกับการประกอบอาชีพ สาธิตการประกอบอาชีพ ช่วยเหลือประชาชนซ่อมแซมบ้านคนจน ผู้มีรายได้น้อย ส่งเสริมด้านการศึกษา โดยการจัดบริการสาธารณสุขด้านการศึกษา การจัดตั้งศูนย์พัฒนาเด็กเล็ก สนับสนุนกิจกรรมต่าง ๆ ให้กับเด็กนักเรียน จ้างเด็กนักเรียนในช่วงปิดภาคเรียนเพื่อมีรายได้

(๑.๔) ปัญหายาเสพติดในตำบล ในพื้นที่ยังไม่พบว่ามีการค้ายาเสพติด และยังไม่พบรายงานว่ามีผู้ติดยาเสพติด แต่เพื่อเป็นการป้องกัน มีแนวทางการป้องกัน โดยการลงพื้นที่ ค้นหา การรณรงค์ป้องกันการให้ความรู้กับประชาชนได้ทราบถึงโทษของยาเสพติด

(๑.๕) ปัญหาการสัญจรไปมาของประชาชนในตำบล เนื่องจาก ในตำบลด้านโครงสร้างพื้นฐาน เส้นทางคมนาคมบางหมู่บ้านยังเป็น ถนนดิน ถนนลูกรัง ช่วงฤดูฝนถนนลื่น เป็นหลุมเป็นบ่อ เกิดปัญหาในการสัญจรไปมาของประชาชน เสี่ยงต่อการเกิดอุบัติเหตุ การคมนาคมล่าช้า แนวทางการแก้ไข จัดทำแผนงาน โครงการก่อสร้างถนนในเส้นทางสำคัญ พิจารณาเสนอสนับสนุนจากหน่วยงานอื่น

(๒) ข้อสังเกต ข้อเสนอแนะ ผลจากการพัฒนา

(๒.๑) ข้อสังเกต จากการสำรวจข้อมูล การลงพื้นที่ในตำบล จะเห็นว่าประชาชนยังมีปัญหาที่จะต้องดำเนินการแก้ไขอยู่มาก ดังนี้ ด้านการศึกษา สาธารณสุข ความมั่นคงปลอดภัยในชีวิตและทรัพย์สิน การศาสนา ศิลปวัฒนธรรม ประเพณี กีฬา สถานที่ผ่อนหย่อนใจ สวัสดิการสังคม การเกษตร เศรษฐกิจ อุตสาหกรรม การพัฒนาอาชีพ เส้นทางคมนาคมขนส่ง/ไฟฟ้า/น้ำประปา/แหล่งน้ำเพื่ออุปโภค – บริโภค ด้านทรัพยากรและสิ่งแวดล้อม ขยะมูลฝอยและสิ่งปฏิกูล จากปัญหาด้านต่างๆ ประชาชนไม่สามารถแก้ไขปัญหาเองได้จึงต้องเสนอให้องค์กรปกครองส่วนท้องถิ่นแก้ไข ทำให้มีการเสนอโครงการเข้ามาเป็นจำนวนมาก ซึ่งงบประมาณขององค์กรปกครองส่วนท้องถิ่นนั้นมีจำกัดไม่เพียงพอต่อการจัดการได้

(๒.๒) ข้อเสนอแนะ จากข้อสังเกตดังกล่าว มีข้อเสนอแนะในการแก้ไขปัญหาต่าง ๆ ดังนี้

ปัญหาต่างๆ ที่ถูกเสนอมายังองค์กรปกครองส่วนท้องถิ่น นั้น ควรนำมาพิจารณาจัดลำดับความสำคัญโดยประชาคมท้องถิ่น ซึ่งมีหลายภาคส่วน ประกอบไปด้วย คณะกรรมการพัฒนาขององค์กรปกครองส่วนท้องถิ่น สมาชิกสภาท้องถิ่น ผู้นำหมู่บ้าน ตัวแทนส่วนราชการ รัฐวิสาหกิจ หน่วยงานที่เกี่ยวข้อง ประชาชนทั่วไป ร่วมกันพิจารณาจัดลำดับความสำคัญของโครงการ และพิจารณาบรรจุเข้าแผนพัฒนาท้องถิ่นต่อไป กรณีโครงการที่เกินศักยภาพที่ให้องค์กรปกครองส่วนท้องถิ่นเสนอขอรับการสนับสนุนจากหน่วยงานอื่น

